

Usnesení

79. řádné schůze Rady města Karviné, konané dne 25.03.2026

Rada města Karviná po projednání všech předložených materiálů přijímá toto usnesení:

2787 Schválení programu 79. schůze RM Karviné konané dne 25.03.2026

Rada města Karviné

schválila

program 79. schůze RM Karviné konané dne 25.03.2026, včetně projednaných změn:

doplněné materiály:

Doplnění programu č. 05-OKS-Uzavření dodatku č. 5 ke Smlouvě o nájmu nebytového prostoru s Iniciativou Dokořán, z. s.

Doplnění programu č. 06-OŠR-Návrh na jmenování pracovní skupiny pro udělení ocenění Zastupitelstva města Karviná.

2788 Vyřazení a likvidace majetku - OO

Rada města Karviné

rozhodla

vyřadit drobný dlouhodobý hmotný majetek v celkové pořizovací ceně Kč 271.185,71 (slovy: Dvěstěsedmdesátjedentisícjednostoosmdesátpět korun českých 71/100) z evidence a účetnictví statutárního města Karviné dle příloh č. 1 a č. 2 k tomuto usnesení.

Rada města Karviné

rozhodla

zlikvidovat drobný dlouhodobý hmotný majetek v celkové pořizovací ceně Kč 271.185,71 (slovy: Dvěstěsedmdesátjedentisícjednostoosmdesátpět korun českých 71/100) dle příloh č. 1 a č. 2 k tomuto usnesení.

2789 Vyřazení drobného i dlouhodobého majetku

Rada města Karviné

rozhodla

vyřadit a zlikvidovat na základě návrhu likvidační komise hmotný majetek neodpisovaný v celkové hodnotě Kč 3.913.006,49 (slovy: Třimilionydevětsettrínácttisícšest korun českých 49/100) dle přílohy č. 1 k tomuto usnesení a dlouhodobý majetek odpisovaný v celkové hodnotě Kč 2.425.137,53 (slovy: Dvamilionyčtyřistadvacetpěttisícjednostotřicetsedem korun českých 53/100), jehož zůstatková cena je Kč 0,-- (slovy: Nula korun českých) dle přílohy č. 2 k tomuto usnesení.

2790 Prodej ICT zařízení

Rada města Karviné

rozhodla

schválit prodej ICT zařízení NB II ASUS UM3406 inv. č. 205712 za zůstatkovou cenu Kč 16.000,-- (slovy: Šestnácttisíc korun českých) a NTB ASUS UX303 inv.č. 15DM00548 za zůstatkovou cenu Kč 2.000,-- (slovy: Dvatisíce korun českých) Mgr. Petru Bičejovi dle přílohy č. 1 k tomuto usnesení.

2791 Návrh zadání Změny č. 3 Územního plánu Doubravy

Rada města Karviné

rozhodla

ve smyslu ustanovení § 27 odst. 2 písm. a) zákona č. 283/2021 Sb., stavební zákon, ve znění pozdějších předpisů, neuplatnit žádné podněty k návrhu zadání Změny č. 3 Územního plánu Doubravy.

2792 Návrh změny č. 4 Územního plánu Dětmarovice

Rada města Karviné

rozhodla

ve smyslu ustanovení § 27 odst. 2 písm. a) zákona č. 283/2021 Sb., stavební zákon, ve znění pozdějších předpisů, neuplatnit žádné připomínky k návrhu změny č. 4 Územního plánu Dětmarovice.

2793 Dotace v rámci dotačního programu Podpora činnosti spolků zaměřených na podporu osob se zdravotním postižením nebo zdravotním omezením pro rok 2026

Rada města Karviné

vzala na vědomí

přehled žadatelů o poskytnutí účelové dotace z rozpočtu statutárního města Karviné v rámci dotačního programu Podpora činnosti spolků zaměřených na podporu osob se zdravotním postižením nebo zdravotním omezením pro rok 2026 dle přílohy č. 1 k tomuto usnesení.

Rada města Karviné

rozhodla

poskytnout dotace svazům a spolkům zaměřeným na podporu osob se zdravotním postižením nebo zdravotním omezením dle návrhů uvedených v příloze č. 1 k tomuto usnesení a uzavřít smlouvy o poskytnutí dotace z rozpočtu statutárního města Karviné dle přílohy č. 2 k tomuto usnesení.

2794 Udělení souhlasu příspěvkové organizaci Sociální služby Karviná se zapojením do grantového řízení Nadace Umění pro zdraví

Rada města Karviné

rozhodla

udělit souhlas příspěvkové organizaci Sociální služby Karviná, Sokolovská 1761, 735 06 Karviná-Nové Město se zapojením do grantového řízení Nadace Umění pro zdraví.

2795 Úprava platu ředitelce příspěvkové organizace Sociální služby Karviná od 01.04.2026

Rada města Karviné

rozhodla

stanovit plat ředitelce příspěvkové organizace Sociální služby Karviná Ing. Andrei Látky Hoschnové z důvodu novely právních předpisů, kterými se řídí odměňování zaměstnanců ve veřejných službách a správě, a to s účinností od 01.04.2026 ve výši uvedené v důvodové zprávě.

2796 Vyřazení hmotného majetku nepatrné hodnoty z operativní evidence OSo

Rada města Karviné

rozhodla

vyřadit z operativní evidence Odboru sociálního MMK a provést fyzickou likvidaci hmotného majetku nepatrné hodnoty získaného na základě usnesení Okresního soudu v Karviné, č. j. 36 D 2689/2025-28, ze dne 10.02.2026, po zemřelé Jarmile Kramárové, a to 2 ks klíčů.

Rada města Karviné

rozhodla

vyřadit z operativní evidence Odboru sociálního MMK a odprodat hmotný majetek nepatrné hodnoty získaný na základě usnesení Okresního soudu v Karviné, č. j. 36 D 2689/2025-28, ze dne 10.02.2026, po zemřelé Jarmile Kramárové, a to 1 ks řetízku s přívěškem ze žlutého kovu, kdy finanční částka z odprodeje bude připsána na účet města.

Rada města Karviné

rozhodla

vyřadit z operativní evidence Odboru sociálního MMK a provést fyzickou likvidaci hmotného majetku nepatrné hodnoty získaného na základě usnesení Okresního soudu ve Frýdku-Místku č. j. 46 D 708/2025-52, ze dne 19.09.2025, po zemřelém Josefu Kaletovi, a to psací stůl, kamera Microsoft, klávesnice Natec, televize LG + ovládač, stolní myš Yankee, PC Dell, PC Fujitsu, telefon Xiaomi Redmi vč. nabíječky, zahradní lehátko a 1 ks platební karta.

Rada města Karviné

rozhodla

vyřadit z operativní evidence Odboru sociálního MMK a provést fyzickou likvidaci hmotného majetku nepatrné hodnoty získaného na základě usnesení Okresního soudu v Karviné, č. j. 36 D 2692/2025-39, ze dne 09.02.2026, po zemřelém Bedřichu Šromovi, a to 1 ks mobilní telefon Sencor a televizor Samsung včetně set-top boxu a ovladačů.

2797 **Uzavření smlouvy o realizaci překládky sítě elektronických komunikací se společností CETIN a.s. pro akci Rekonstrukce prostranství u křižovatky ul. Božkova a Kosmonautů, Karviná-Ráj**

Rada města Karviné

rozhodla

uzavřít Smlouvu o realizaci překládky sítě elektronických komunikací č. VPIC/MS/2026/00034 mezi statutárním městem Karviná a společností CETIN a.s., se sídlem Českomoravská 2510/19, Libeň, 190 00 Praha 9, IČ: 04084063, ve znění přílohy č. 1 k tomuto usnesení.

2798 **Rozhodnutí o záměru zadat veřejnou zakázku na stavební práce pod názvem „Rekonstrukce 2. NP pavilonu A4 budovy č.p. 2379 na ul. Žižkova“**

Rada města Karviné

rozhodla

zadat veřejnou zakázku pod názvem „Rekonstrukce 2. NP pavilonu A4 budovy č.p. 2379 na ul. Žižkova“ formou zjednodušeného podlimitního řízení na stavební práce podle zákona č. 134/2016 Sb., o zadávání veřejných zakázek, ve znění pozdějších předpisů.

Rada města Karviné

jmenovala

hodnotící komisi pro veřejnou zakázku pod názvem „Rekonstrukce 2. NP pavilonu A4 budovy č.p. 2379 na ul. Žižkova“:

členové:

- 1) Vladimír Franta, člen ZM
- 2) Bc. Ester Stračánková, člen ZM
- 3) Ing. Jana Maierová, MPA, vedoucí OKS MMK
- 4) Pavel Lyčka, zaměstnanec OPÚM MMK
- 5) Miroslav Švancar, administrátor zakázky

náhradníci:

- 1) Ing. Miroslav Hajdušík, MBA, člen ZM
- 2) Mgr. Aleš Hujík, člen ZM
- 3) Ing. Jana Šalamonová, MPA, vedoucí OPÚM MMK
- 4) Ing. Denisa Čendliková, zaměstnanec OPÚM MMK

5) Bc. Dana Škripková, MPA, zaměstnanec OPÚM MMK

2799 Uzavření Dohody o činnosti a umístění stavby v ochranném pásmu vodního díla č. 21243 - SmVaK Ostrava a.s., SMOOK - Cyklostezka POHO2030 II Energostezka

Rada města Karviné

rozhodla

uzavřít Dohodu o činnosti a umístění stavby v ochranném pásmu vodního díla č. 21243, která bude uzavřena mezi statutárním městem Karviná, Svazkem měst a obcí okresu Karviná, se sídlem Poštovní 615/9, Fryštát, 733 01 Karviná, IČ: 75066611, a společností Severomoravské vodovody a kanalizace Ostrava a.s., se sídlem 28. října 1235/169, Mariánské Hory, 709 00 Ostrava, IČ: 45193665, v souvislosti s připravovanou stavbou pod názvem „Páteřní cyklostezky pohornické krajiny 2030 (POHO2030) II Energostezka“. Návrh dohody tvoří přílohu č. 1 k tomuto usnesení.

2800 Vyřazení dlouhodobého majetku OKS

Rada města Karviné

rozhodla

provést fyzickou likvidaci a vyřadit z účetní a majetkové evidence statutárního města Karviné dlouhodobý hmotný majetek viz příloha č. 1 k tomuto usnesení v celkové hodnotě Kč 5.349.888,25, a to z důvodu uvedeného v důvodové zprávě.

2801 Udělení souhlasu příspěvkové organizaci Sociální služby Karviná, IČ 70997136 k vyřazení a likvidaci nepotřebného majetku

Rada města Karviné

rozhodla

udělit souhlas příspěvkové organizaci Sociální služby Karviná, IČ 70997136, k vyřazení z účetní a majetkové evidence příspěvkové organizace a následně k likvidaci nepotřebného majetku dle přílohy č. 1 k tomuto usnesení.

2802 Udělení souhlasu příspěvkovým organizacím k vyřazení a likvidaci nepotřebného majetku

Rada města Karviné

rozhodla

udělit souhlas příspěvkovým organizacím k vyřazení z účetní a majetkové evidence a následně k likvidaci nepotřebného majetku dle přílohy č. 1 k tomuto usnesení.

2803 Uzavření smlouvy o výkupu elektřiny se společností Powertica Energie a.s. pro objekt Polikliniky

Rada města Karviné

rozhodla

uzavřít Smlouvu o výkupu elektřiny č. VE-2026-M00172 (výkup) pro odběrné místo Polikliniky na adrese: Žižkova 2379, Karviná. Smlouva bude uzavřena mezi statutárním městem Karviná a Powertica Energie a.s., V celnici 1031/4, Nové Město, 110 00 Praha 1, IČ: 17323886 a je přílohou č. 1 k tomuto usnesení.

2804 Schválení záměru realizace rozpočtové akce Oprava chodníků na ul. Bohumínské po náměstí O. Foltýna v Karviné-Starém Městě

Rada města Karviné

rozhodla

schválit záměr realizovat rozpočtovou akci „Oprava chodníků od křižovatky ul. Bohumínské s ul. Havířskou po náměstí O. Foltýna v Karviné-Starém Městě“.

2805 Uzavření smlouvy o připojení zařízení k distribuční soustavě - rozvaděč pro kulturní akce Masarykovo nám. čp. 35

Rada města Karviné

rozhodla

uzavřít smlouvu o připojení odběrného elektrického zařízení k distribuční soustavě do napěťové hladiny nízkého napětí s firmou ČEZ Distribuce, a.s., Děčín IV - Podmokly, Teplická 874/8, PSČ 405 02, IČ 2472900035, která je přílohou č. 1 k tomuto usnesení.

2806 Uzavření dodatku č. 5 ke Smlouvě o nájmu nebytového prostoru s Iniciativou Dokořán, z. s.

Rada města Karviné

rozhodla

uzavřít s Iniciativou Dokořán, z. s., Masarykovo nám. 4/3, 733 01 Karviná-Fryštát, IČ: 27006549, Dodatek č. 5 ke Smlouvě o nájmu nebytového prostoru, který je přílohou č. 1 k tomuto usnesení.

2807 Uzavření Smlouvy o nájmu bytu formou licitace

Rada města Karviné

rozhodla

uzavřít Smlouvu o nájmu bytu k bytové jednotce č. 3 o velikosti 3+kk, v domě č. p. 33, ul. Svatováclavská, Karviná-Fryštát, se slečnou *****. Výše nájemného dosažená licitací činí 134,- Kč/m2/měsíc. Nájem bude sjednán na dobu určitou od 01.04.2026 do 31.03.2027, ve znění přílohy č. 1 k tomuto usnesení.

2808 Vyřazení dlouhodobého majetku - OM

Rada města Karviné

rozhodla

předat majetek k likvidaci subjektu zabývajícího se likvidací odpadu dle zákona o odpadech a vyřadit z evidence majetku statutárního města Karviné dlouhodobý drobný hmotný majetek, umístěný v bytovém domě na čp. 1300 U Svobodáren, Karviná-Nové Město, evidovaný pod inventárním číslem 110973 v celkové pořizovací hodnotě Kč 4.690,--, a to z důvodu špatného technického stavu předmětného majetku.

2809 Nabytí bytových domů č. p. 1395 a 1396 v Karviné-Novém Městě

Rada města Karviné

doporučila

Zastupitelstvu města Karviné rozhodnout nabytí od společnosti Heimstaden Czech s.r.o., IČO 052 53 268, se sídlem 28. října 3346/91, Moravská Ostrava, 702 00 Ostrava, do vlastnictví statutárního města Karviná soubor nemovitostí zahrnující pozemek p. č. 3402/12 včetně stavby: Nové Město, č. p. 1395, byt. dům, která je součástí pozemku p. č. 3402/12, a pozemek p. č. 3402/13 včetně stavby: Nové Město, č. p. 1396, byt. dům, která je součástí pozemku p. č. 3402/13, vše se součástmi a příslušenstvím v katastrálním území Karviná-město, obec Karviná, za kupní cenu ve výši Kč 3.900.000,-- a uzavřít za tímto účelem kupní smlouvu ve znění, které je přílohou č. 1 k tomuto usnesení.

2810 Dohoda o zrušení smlouvy - ŘSD, Metropolitní síť

Rada města Karviné

rozhodla

uzavřít dohodu o zrušení smlouvy mezi statutárním městem Karviná a Ředitelstvím silnic a dálnic Česká republika, státní příspěvková organizace, se sídlem Čerčanská 2023/12, Krč, 140 00 Praha 4, IČ: 65993390, a to ve znění přílohy č. 1 k tomuto usnesení.

2811 Odstoupení od smlouvy - Krajské ředitelství policie MSK, Metropolitní síť

Rada města Karviné

rozhodla

odstoupit od Smlouvy o budoucí smlouvě o zřízení služebnosti č. SML/0972/2024/13 ze dne 23.05.2024 uzavřené s Českou republikou - Krajským ředitelstvím policie Moravskoslezského kraje, se sídlem 30. dubna 1682/24, Moravská Ostrava, 702 00 Ostrava, IČ: 75151502, a to dle článku V. odst. 2. této smlouvy.

2812 Vyslovení souhlasu s podnájmem učebny v budově č. p. 1795 na ulici Leonovova v Karviné-Hranicích

Rada města Karviné

rozhodla

vyslovit souhlas Obchodní akademii a Česko - anglické základní škole s. r. o., IČ 46580336, se sídlem Leonovova 1795/3, 733 01 Karviná-Hranice a Střední odborné škole ochrany osob a majetku s. r. o., IČ 25383205, se sídlem Leonovova 1795/3, 733 01 Karviná-Hranice s podnájmem učebny č. 111 v pavilonu F budovy č. p. 1795 na ulici Leonovova v Karviné-Hranicích pro pana Ing. Michala Forsta, IČ 69193622, se sídlem Cihelní 2405/10, 735 06 Karviná-Nové Město a MERONEX HM s. r. o., IČ 03355501, se sídlem Flemingova 2848/2, 733 01 Karviná-Hranice, za účelem provozování školení autoškol, a to na dobu určitou od 01.04.2026 do doby trvání smluvního vztahu založeného Smlouvou o výpůjčce č. SML/1923/2022. Podnájemné bude odváděno na účet města 1x za čtvrtletí.

2813 Zřízení služebnosti - TTD

Rada města Karviné

rozhodla

uzavřít smlouvu o budoucí smlouvě o zřízení služebnosti a související ujednání mezi statutárním městem Karviná a paní ***** , nar. ***** , bytem ***** , a to ve znění, které je přílohou č. 1 k tomuto usnesení.

2814 Zřízení služebnosti - JG a DH, dodatek

Rada města Karviné

rozhodla

uzavřít Dodatek č. 2 ke Smlouvě o budoucí smlouvě o zřízení služebnosti a související ujednání č. SML/2426/2020 ze dne 07.01.2021 mezi statutárním městem Karviná a paní ***** , nar. ***** , bytem ***** a panem ***** , nar. ***** , bytem ***** a to ve znění, které je přílohou č. 1 k tomuto usnesení.

2815 Zřízení služebnosti - OKD, a.s., průmyslová hala

Rada města Karviné

rozhodla

uzavřít smlouvu o budoucí smlouvě o zřízení služebnosti a související ujednání mezi statutárním městem Karviná a společností OKD, a.s., se sídlem č. p. 1077, 735 34 Stonava, IČ: 05979277, a to ve znění, které je přílohou č. 1 k tomuto usnesení.

2816 Zřízení služebnosti - CETIN a.s., průmyslová hala

Rada města Karviné

rozhodla

uzavřít smlouvu o budoucí smlouvě o zřízení služebnosti a související ujednání mezi statutárním městem Karviná a společností CETIN a.s., se sídlem Českomoravská 2510/19, Libeň, 190 00 Praha 9, IČ: 04084063, a to ve znění, které je

přílohou č. 1 k tomuto usnesení.

2817 Uzavření smlouvy o zřízení služebnosti - Severomoravské vodovody a kanalizace Ostrava a.s.

Rada města Karviné

rozhodla

uzavřít smlouvu o zřízení služebnosti mezi statutárním městem Karviná a společností Severomoravské vodovody a kanalizace Ostrava a.s., se sídlem 28. října 1235/169, Mariánské Hory, 709 00 Ostrava, IČ: 45193665, a to ve znění, které je přílohou č. 1 k tomuto usnesení.

2818 Zřízení služebnosti - SSMSK, Asental Land, Karvinské moře

Rada města Karviné

rozhodla

uzavřít smlouvu o uzavření budoucí smlouvy o zřízení věcného břemene mezi statutárním městem Karviná a Moravskoslezským krajem, se sídlem 28. října 117, 702 18 Ostrava, IČ: 70890692, přičemž se svěřeným majetkem kraje hospodaří Správa silnic Moravskoslezského kraje, příspěvková organizace, se sídlem Úprkova 795/1, 702 23 Ostrava, IČ: 00095711, a to ve znění, které je přílohou č. 1 k tomuto usnesení.

Rada města Karviné

rozhodla

uzavřít smlouvu o smlouvě budoucí o zřízení služebnosti a o právu provést stavbu mezi statutárním městem Karviná a společností Asental Land, s.r.o., se sídlem Gregorova 2582/3, Moravská Ostrava, 702 00 Ostrava, IČ: 27769143, a to ve znění, které je přílohou č. 2 k tomuto usnesení.

2819 Dotační program Voucher pro začínající podnikatele v Karviné VII

Rada města Karviné

schválila

Podmínky dotačního programu „Voucher pro začínající podnikatele v Karviné VII“, dle přílohy č. 1 k tomuto usnesení.

Rada města Karviné

schválila

vzorovou Smlouvu o poskytnutí dotace z rozpočtu statutárního města Karviné v rámci dotačního programu „Voucher pro začínající podnikatele v Karviné VII“, dle přílohy č. 2 k tomuto usnesení.

Rada města Karviné

rozhodla

vyhlásit dotační program „Voucher pro začínající podnikatele v Karviné VII“, dle přílohy č. 1 k tomuto usnesení, a to s účinností od 27.03.2026.

2820 Souhlas RKK k přijetí nadačního příspěvku Nadace OKD na projekt "Karvinský plenér 2026 aneb Karviná očima dětí"

Rada města Karviné

rozhodla

udělit souhlas Regionální knihovně Karviná, příspěvkové organizaci, k přijetí nadačního příspěvku Nadace OKD ve výši Kč 32.000,-- (slovy: Třicetdvatisíce korun českých) na projekt "Karvinský plenér 2026 aneb Karviná očima dětí".

2821 Souhlas Městskému domu kultury Karviná k přijetí nadačních příspěvků Nadace OKD na projekty „Za kulturou společně“ a „Až zazvoní rolničky“

Rada města Karviné

rozhodla

udělit souhlas Městskému domu kultury Karviná, příspěvkové organizaci, k přijetí nadačního příspěvku Nadace OKD ve výši Kč 150.000,-- (slovy: Jednostopadesáttisíc korun českých) na realizaci projektu „Za kulturou společně“.

Rada města Karviné

rozhodla

udělit souhlas Městskému domu kultury Karviná, příspěvkové organizaci, k přijetí nadačního příspěvku Nadace OKD ve výši Kč 180.000,-- (slovy: Jednostoosmdesáttisíc korun českých) na realizaci projektu „Až zazvoní rolničky“.

2822 Stanovení platů ředitelkám příspěvkových organizací MěDK a RKK

Rada města Karviné

rozhodla

s účinností od 01.04.2026 stanovit platy ředitelkám příspěvkových organizací MěDK a RKK, ve výši uvedené v důvodové zprávě materiálu.

2823 Návrh na jmenování pracovní skupiny pro udělení ocenění Zastupitelstva města Karviná

Rada města Karviné

rozhodla

jmenovat pracovní skupinu pro udělení nejvyššího ocenění - Ocenění Zastupitelstva města Karviná - Cenu statutárního města Karviná Ing. Petru Kazíkovi, Ph.D. a Čestné občanství statutárního města Karviná panu Jakobovi Špaňhelovi ve složení:

Mgr. Andrzej Bizoń, náměstek primátora,
Lukáš Heczko, člen Zastupitelstva města Karviné,
Ing. Martina Šrámková, MPA, vedoucí Odboru školství a rozvoje Magistrátu města Karviné.

2824 Námět Komise bezpečnostní a prevence Rady města Karviné ze dne 25.02.2026

Rada města Karviné

vzala na vědomí

námět Komise bezpečnostní a prevence Rady města Karviné ze dne 25.02.2026.

2825 Informativní zpráva o přehledu výběrových řízeních vyhlášených na měsíc duben 2026

Rada města Karviné

vzala na vědomí

informativní zprávu o přehledu výběrových řízeních vyhlášených na měsíc duben 2026.

2826 Návrh na provedení změn rozpočtu

Rada města Karviné

rozhodla

provést rozpočtová opatření v rozsahu uvedeném v příloze č. 1 k tomuto usnesení.

Ing. Lukáš Raszyk, v. r.

.....
Ing. Lukáš Raszyk
náměstek primátora

Mgr. Andrzej Bizoń, v. r.

.....
Mgr. Andrzej Bizoń
náměstek primátora

MMSEZM01

Místní seznam majetku ke dni 12.03.2026

Organizační hledisko: Typ: M; Dat.vyřaz.: =_; Lokalita: 018-001 018-001;

Třídění a součtování: Místo

Inv.číslo	Název	MJ	Množ.	Změněná PC	Datum pořízení
Místo 018-001					
00202544	VARNÁ KONVICE ETA ALENA	KS	1	550,00	28.11.2023
10251	STOLNÍ LAMPA	KS	1	770,00	03.02.2000
102699	CHLADNIČKA PERFEKT FR 240 B	KS	1	6 999,00	22.12.2003
102794	SKARTOVACÍ STROJ IDEAL 2210	KS	1	3 419,00	03.06.2004
106833/1	MOBILNÍ TELEFON NOKIA 225	KS	1	1 249,00	07.08.2014
106834	VARNÁ KONVICE PHILIPS HD 4646	KS	1	481,80	08.08.2014
107448	VARNÁ KONVICE TEFAL	KS	1	499,00	11.12.2013
109143	VARNÁ KONVICE TEFAL	KS	1	599,00	09.10.2015
110823	KÁVOVAR DELONGHI ECAM 23.460S	KS	1	21 147,05	28.12.2015
110833	STOLNÍ LAMPA LED, BÍLÁ	KS	1	2 433,99	28.12.2015
110834	STOLNÍ LAMPA LED, BÍLÁ	KS	1	2 433,99	28.12.2015
113530	SKARTOVACÍ STROJ HSM 90.2	KS	1	3 678,50	21.11.2016
113979	VARNÁ KONVICE PHILIPS HD 4646/00	KS	1	479,00	09.12.2016
117098	VARNÁ KONVICE PHILIPS HD 4646/00	KS	1	460,00	24.11.2017
117513	VARNÁ KONVICE PHILIPS	KS	1	490,00	06.12.2017
118022	LAMINÁTOR MORANE 5500T	KS	1	13 651,00	07.05.2018
118029/1	FOTOAPARÁT CANON POWERSHOT SX620HS S PŘÍŠ	KS	1	5 489,00	25.04.2018
118196	VARNÁ KONVICE PHILIPS HD4646	KS	1	490,00	18.07.2018
118200	VARNÁ KONVICE PHILIPS HD4646	KS	1	490,00	18.07.2018
125253	VARNÁ KONVICE PHILIPS HD 4646/00	KS	1	490,00	15.12.2020
128361	VARNÁ KONVICE ZELMER ZCK76165	KS	1	548,00	13.12.2021
14DM02877	CHLADNIČKA GODDESS	KS	1	3 648,00	16.12.2014
32343	LAMPA STOLNÍ	KS	1	399,00	18.11.2003
32774	HODINY AUTONOMNÍ ANALOGOVÉ	KS	1	2 899,00	21.04.2005
32895	MIKROVLNNÁ TROUBA LG MS 1944	KS	1	1 790,00	22.02.2006
32952	DIGITÁLNÍ VLHKOMĚR	KS	1	850,00	06.04.2006
33653	VARNÁ KONVICE ELECTROLUX	KS	1	799,00	15.07.2009
34206	SVÍTILNA EXPERT 3810 LED	KS	1	540,00	25.05.2012
34282	KONVICE PHILIPS HD 4606	KS	1	525,00	20.07.2012
Celkem Místo 018-001		KS	29	78 297,33	
Celkem za sestavu:		KS	29	78 297,33	

Rekapitulace: (dle zadaných součtových údajů)

	MJ	Množ.	Změněná PC
Místo 018-001	KS	29	78 297,33

Celkem za sestavu:	KS	29	78 297,33
---------------------------	-----------	-----------	------------------

Vyhotovil:

Zpracováno IS VERA Radnice

MMSEZM01

Místní seznam majetku ke dni 12.03.2026

Organizační hledisko: Typ: M; Dat.vyřaz.: =_; Lokalita: 018-002 018-002;

Třídění a součtování: Místo

Inv.číslo	Název	MJ	Množ.	Změněná PC	Datum pořízení
Místo 018-002					
10005	KONTEJNER CTYRZASUVK.	KS	1	4 483,00	21.12.1999
10074	SKRIN S NIKOU	KS	1	5 484,00	21.12.1999
10305	STOJAN FLIPCHART	KS	1	3 104,00	15.05.2000
10306	STOJAN FLIPCHART	KS	1	4 923,00	15.05.2000
103167	SKŘÍŇ PLNÁ + ROLETKA	KS	1	8 525,16	06.03.2006
103527/1	KANCELÁŘSKÁ ŽIDLE SATURN	KS	1	8 350,00	07.12.2007
103724	SKŘÍŇ POLICOVÁ H 0-0	KS	1	6 411,00	22.07.2008
103756	KONTEJNER S CENTR. ZÁMKEM	KS	1	5 258,00	04.09.2008
103850	KANCELÁŘSKÁ ŽIDLE SATURN	KS	1	7 950,00	19.12.2008
104167	KANCELÁŘSKÁ ŽIDLE SATURN	KS	1	6 500,00	09.09.2010
10642	POLICE	KS	1	475,00	19.12.2000
106630	KUCHYŇSKÁ LINKA VČ. DŘEZU A SPODNÍ BATERIE	KS	1	16 461,20	29.11.2013
107664	PÁNSKÁ TAŠKA NA SŇATKOVÉ SPISY	KS	1	899,00	21.05.2014
10944	KONTEJNER CTYRZASUVKOVY	KS	1	3 928,00	06.03.2001
10964	SKŘÍŇKA - VRCHNÍ ČÁST PROSKL.	KS	1	2 316,00	06.03.2001
111716	SCHŮDKY AL 7+1	KS	1	650,00	07.04.2016
11537	SKRIN SATNI	KS	1	7 595,00	10.12.2001
120942	CESTOVNÍ BATOH NA SPISY A NB	KS	1	2 939,00	01.12.2019
12552	SKRIN	KS	1	1 384,00	01.04.1992
12719	ZIDLE CALOUNENA	KS	1	540,00	01.05.1992
12722	ZIDLE CALOUNENA	KS	1	540,00	01.05.1992
13106	PARAVAN	KS	1	1 840,00	01.06.1992
13107	PARAVAN	KS	1	1 840,00	01.06.1992
13108	PARAVAN	KS	1	1 840,00	01.06.1992
13109	PARAVAN	KS	1	1 840,00	01.06.1992
13110	PARAVAN	KS	1	1 840,00	01.06.1992
2584	ŽIDLE MISS III	KS	1	727,00	15.05.1995
2617	STŮL ČTVRTKRUH	KS	1	1 730,00	21.07.1995
2618	STŮL ČTVRTKRUH	KS	1	1 730,00	21.07.1995
2619	STŮL ČTVRTKRUH	KS	1	1 730,00	21.07.1995
2620	STŮL ČTVRTKRUH	KS	1	1 730,00	21.07.1995
2648	ŽIDLE MISS III	KS	1	754,00	24.08.1995
2679/2	LÍSTKOVNICE	KS	1	600,00	13.12.1995
3002	STŮL JEDNACÍ	KS	1	300,00	14.12.1998
3135	ŽIDLE JEDNACÍ CONFORT	KS	1	414,00	14.12.1998
31717	ŽIDLE BELINDA MIKROPLYŠ TYRKYS	KS	1	1 950,00	10.02.2003
31907	KUFR KOMBINOVANÝ	KS	1	1 293,00	20.08.2003
32608	STŮL PRACOVNÍ	KS	1	2 556,00	29.09.2004
32898	SKŘÍŇ ZÁVĚSNÁ	KS	1	2 575,16	06.03.2006
32899	ODKLÁDACÍ STĚNA	KS	1	1 635,06	06.03.2006
34013	ŽIDLE JEDNACÍ	KS	1	23,80	12.01.2010
3444	ŽIDLE ČERNÁ PEVNÁ	KS	1	929,00	01.11.1995
3579/1	STŮL PRACOVNÍ	KS	1	3 470,00	07.10.1996
4262/856	NÁDSTAVEC NA STŮL	KS	1	500,00	27.07.2000
4281	ŽIDLE JEDNACÍ	KS	1	150,00	27.07.2000
4408	ŽIDLE JEDNACÍ IMPERIA MODRÁ	KS	1	100,00	30.11.2000
4452/1	ŽIDLE JEDNACÍ IMPERIA MODRÁ	KS	1	90,00	26.10.2000
4543	ŽIDLE JEDNACÍ IMPERIA	KS	1	150,00	05.02.2001
4580/968	POLICE NA STŮL	KS	1	200,00	05.02.2001
5344	ZIDLE BECKER	KS	1	3 115,00	22.03.1995

Inv.číslo	Název	MJ	Množ.	Změněná PC	Datum pořízení
5345	ZIDLE BECKER	KS	1	3 115,00	22.03.1995
5693	KONTEJNER UZAMYKAT.	KS	1	2 992,00	06.09.1995
6072	ZIDLE JEDNACI	KS	1	1 623,00	14.12.1995
6398	SKŘÍŇ ŠANONOVÁ	KS	1	1 200,00	30.11.2000
6705	ZIDLE	KS	1	505,00	26.04.1996
7001	ZIDLE JEDNACI	KS	1	2 026,00	03.09.1996
8222/1	STUL PRACOVNI	KS	1	5 509,00	09.12.1997
8270	SKRIN SATNI	KS	1	6 939,00	09.12.1997
8653/1	LISTKOVNICE CTYRZASUV.	KS	1	7 249,00	27.04.1998
8933	SKRINKA ZASUVKOVA	KS	1	4 857,00	02.11.1998
9058	KONTEJNER ZASUVK.	KS	1	5 112,00	22.12.1998
9268/1	KONTEJNER	KS	1	3 647,00	17.03.1999
9387/1	ŽIDLE JEDNACÍ	KS	1	1 379,00	28.05.1999
9473	SKRINKA	KS	1	1 400,00	02.07.1999
9970/1	KONTEJNER CTYRZASUVK.	KS	1	4 484,00	21.12.1999
9972	KONTEJNER CTYRZASUVK.	KS	1	4 484,00	21.12.1999
Celkem Místo 018-002		KS	66	192 888,38	

Celkem za sestavu:	KS	66	192 888,38
---------------------------	-----------	-----------	-------------------

Rekapitulace: (dle zadaných součtových údajů)

	MJ	Množ.	Změněná PC
Místo 018-002	KS	66	192 888,38

Celkem za sestavu:	KS	66	192 888,38
---------------------------	-----------	-----------	-------------------

Vyhotovil:

Zpracováno IS VERA Radnice

invent.číslo	název	dat.pořiz.	místnost	důvod vyřazení	cena/1MJ	SU
00201247	NOTEBOOK LENOVO V510	04.05.2022	9999-11-1 Odbor orga	Nefunkční	12 287,55	028
00201676	PC II COMFOR OFFICE II	12.10.2022	9999-11-1 Odbor orga	nefunkční, neopravitelný	14 600,00	028
00201910	MOBILNÍ TELEFON XIAOMI 12	07.12.2022	9999-11-1 Odbor orga	nefunkční, seká se, často se vypíná	15 649,99	028
00202450	HODINKY XIAOMI WATCH S1	26.04.2022	9999-11-1 Odbor orga	zastaralé, nelze aktualizovat	1,00	028
00202451	HODINKY XIAOMI WATCH S1	26.04.2022	9999-11-1 Odbor orga	zastaralé, nelze aktualizovat	1,00	028
00202455	HODINKY XIAOMI WATCH S1	26.04.2022	9999-11-1 Odbor orga	zastaralé, nelze aktualizovat	1,00	028
00203382	MOBILNÍ TELEFON GOOGLE PIXEL 8	28.05.2024	9999-11-1 Odbor orga	neopravitelný, vráceny peníze zpět dobropisem	22 450,00	028
104271	PROJEKTOR EPSON EB.W12	16.05.2012	9999-11-1 Odbor orga	Nefunkční	13 990,00	028
104272	KAMERA SONY HDR-P J260VE	16.05.2012	9999-11-1 Odbor orga	Nefunkční	14 490,00	028
104297	PLÁTNO ELITE SCREENS, TROJNOŽK	31.05.2012	9999-11-1 Odbor orga	Zastaralé, nevyužitelné	4 548,00	028
104298	PROJEKTOR LCD EPSON EB-W12	31.05.2012	9999-11-1 Odbor orga	Nefunkční	15 091,00	028
105137	VIDEOKAMERA PANASONIC	05.12.2005	9999-11-1 Odbor orga	Nefunkční	20 830,00	028
105146	DATAPROJEKTOR	20.12.2005	9999-11-1 Odbor orga	Nefunkční	32 200,00	028
105751	DATAPROJEKTOR SANYO	09.12.2010	9999-11-1 Odbor orga	zastaralé, nevyužitelné	15 000,00	028
1079/1	NOTEBOOK TOSHIBA 15"LCD	13.10.2010	9999-11-1 Odbor orga	Zastaralý HW, nevhodné pro použití v sou	18 576,00	028
1081/2	NOTEBOOK TOSHIBA 15"LCD	13.10.2010	9999-11-1 Odbor orga	Zastaralý HW, nevhodné pro použití v sou	18 576,00	028
108537	TABLET PRESTIGIO MULTIPAD 4 QU	23.04.2015	9999-11-1 Odbor orga	nefunkční, nerentabilní oprava	3 267,00	028
108539	TABLET PRESTIGIO MULTIPAD 4 QU	23.04.2015	9999-11-1 Odbor orga	nefunkční, nerentabilní oprava	3 267,00	028
108540	TABLET PRESTIGIO MULTIPAD 4 QU	23.04.2015	9999-11-1 Odbor orga	nefunkční, nerentabilní oprava	3 267,00	028
108548	TABLET PRESTIGIO MULTIPAD 4 QU	23.04.2015	9999-11-1 Odbor orga	Zastaralé, nevhodné pro použití v součas	3 267,00	028
108551	TABLET PRESTIGIO MULTIPAD 4 QU	23.04.2015	9999-11-1 Odbor orga	Zastaralé, nevhodné pro použití v součas	3 267,00	028
108552	TABLET PRESTIGIO MULTIPAD 4 QU	23.04.2015	9999-11-1 Odbor orga	Zastaralé, nevhodné pro použití v součas	3 267,00	028
108586	TABLET PRESTIGIO MULTIPAD 4 QU	23.04.2015	9999-11-1 Odbor orga	nefunkční, nerentabilní oprava	3 267,00	028
108587	TABLET PRESTIGIO MULTIPAD 4 QU	23.04.2015	9999-11-1 Odbor orga	nefunkční, nerentabilní oprava	3 267,00	028
108588	TABLET PRESTIGIO MULTIPAD 4 QU	23.04.2015	9999-11-1 Odbor orga	nefunkční, nerentabilní oprava	3 267,00	028
108589	TABLET PRESTIGIO MULTIPAD 4 QU	23.04.2015	9999-11-1 Odbor orga	nefunkční, nerentabilní oprava	3 267,00	028
108590	TABLET PRESTIGIO MULTIPAD 4 QU	23.04.2015	9999-11-1 Odbor orga	nefunkční, nerentabilní oprava	3 267,00	028
108591	TABLET PRESTIGIO MULTIPAD 4 QU	23.04.2015	9999-11-1 Odbor orga	nefunkční, nerentabilní oprava	3 267,00	028
108592	TABLET PRESTIGIO MULTIPAD 4 QU	23.04.2015	9999-11-1 Odbor orga	nefunkční, nerentabilní oprava	3 267,00	028
108593	TABLET PRESTIGIO MULTIPAD 4 QU	23.04.2015	9999-11-1 Odbor orga	nefunkční, nerentabilní oprava	3 267,00	028
108594	TABLET PRESTIGIO MULTIPAD 4 QU	23.04.2015	9999-11-1 Odbor orga	nefunkční, nerentabilní oprava	3 267,00	028
108595	TABLET PRESTIGIO MULTIPAD 4 QU	23.04.2015	9999-11-1 Odbor orga	nefunkční, nerentabilní oprava	3 267,00	028

Příloha

Příloha č. 1 k usnesení

1103/1	1 KS SUBOR (POČÍTAČ HEWLETT P	13.10.2010	9999-11-1 Odbor orga	nesplňuje současné nároky, zastaralý,	24 556,80	028
1105/2	1 KS SOUBOR(POČÍTAČ HEWLETT PA	13.10.2010	9999-11-1 Odbor orga	nesplňuje současné nároky, zastaralý,	24 556,80	028
110876	STOJANOVÉ, KLASICKÉ , PŘENOSNÉ	28.12.2015	9999-11-1 Odbor orga	Zastaralé, nevyužitelné	6 153,63	028
110877	PC PŘENOSNÉ LENOVO IDEAPAD 100	28.12.2015	9999-11-1 Odbor orga	Nefunkční	17 508,53	028
110932	PŘENOSNÉ PC LENOVO THINKPAD E	08.01.2016	9999-11-1 Odbor orga	Nefunkční	12 342,00	028
110934	WIFI UBIQITI UNIFI	08.01.2016	9999-11-1 Odbor orga	Zastaralé, nevyužitelné	6 630,80	028
110935	WIFI UBIQITI UNIFI	08.01.2016	9999-11-1 Odbor orga	Zastaralé, nevyužitelné	6 630,80	028
110936	WIFI UBIQITI UNIFI	08.01.2016	9999-11-1 Odbor orga	Zastaralé, nevyužitelné	6 630,80	028
110937	WIFI UBIQITI UNIFI	08.01.2016	9999-11-1 Odbor orga	Zastaralé, nevyužitelné	6 630,80	028
110938	WIFI UBIQITI UNIFI	08.01.2016	9999-11-1 Odbor orga	Zastaralé, nevyužitelné	6 630,80	028
110939	WIFI UBIQITI UNIFI	08.01.2016	9999-11-1 Odbor orga	Zastaralé, nevyužitelné	6 630,80	028
110940	WIFI UBIQITI UNIFI	08.01.2016	9999-11-1 Odbor orga	Zastaralé, nevyužitelné	6 630,80	028
110941	WIFI UBIQITI UNIFI	08.01.2016	9999-11-1 Odbor orga	Zastaralé, nevyužitelné	6 630,80	028
110944	OVLÁDACÍ PC + MONITOR ACER KA	08.01.2016	9999-11-1 Odbor orga	Nefunkční	39 446,00	028
111424	ZÁLOŽNÍ ZDROJ APC BACK - UPS 9	01.04.2016	9999-11-1 Odbor orga	zastaralé, nahrazeno novým)	2 520,00	028
111446	PC COMFOR	14.06.2016	9999-11-1 Odbor orga	nesplňuje současné nároky, zastaralý,	10 109,55	028
111527	PC COMFOR	14.06.2016	9999-11-1 Odbor orga	zastaralý, nesplňuje současné nároky	10 109,55	028
111529	PC COMFOR	14.06.2016	9999-11-1 Odbor orga	zastaralý, nesplňuje současné nároky	10 109,55	028
111530	PC COMFOR	14.06.2016	9999-11-1 Odbor orga	zastaralý, nesplňuje současné nároky	10 109,55	028
111554	PC COMFOR	14.06.2016	9999-11-1 Odbor orga	Zastaralý HW, nevhodné pro použití v sou	10 109,55	028
111590	LCD MONITOR	14.06.2016	9999-11-1 Odbor orga	nefunkčné	2 849,55	028
111634	LCD MONITOR	14.06.2016	9999-11-1 Odbor orga	zastaralý, nesplňuje současné nároky	2 849,55	028
111692	NOTEBOOK ACER	14.06.2016	9999-11-1 Odbor orga	zastaralý, nesplňuje současné nároky	13 001,45	028
111889	VPN ROUTER (SKLAD MPK)	26.05.2016	9999-11-1 Odbor orga	Nefunkční	19 684,90	028
112131	IPAD APPLE MINI, RETINA, 16 GB	12.08.2016	9999-11-1 Odbor orga	Nefunkční	10 490,00	028
112149/1	OBAL NA TABLET IPAD MINI 4	18.08.2016	9999-11-1 Odbor orga	Zastaralé, nevyužitelné	998,00	028
112160	TISKÁRNA CANON	29.08.2016	9999-11-1 Odbor orga	nefunkčné	6 400,90	028
112162	HARD DISK SSD	29.08.2016	9999-11-1 Odbor orga	zastaralé, nevyužitelné	2 153,80	028
113198	TISKÁRNA CANON I-SENSYS MF724	08.09.2016	9999-11-1 Odbor orga	nefunkční, nahrazeno novým	9 890,00	028
113210	OBAL K NOTEBOOKU	01.09.2016	9999-11-1 Odbor orga	Zastaralé, nevyužitelné	1 090,00	028
113272	MONITOR PHILLIPS LED 22"	30.09.2016	9999-11-1 Odbor orga	Nefunkční	3 595,00	028
113578	DATAPROJEKTOR EPSON EB-955WH	21.12.2016	9999-11-1 Odbor orga	zastaralé, nevyužitelné	16 990,00	028
114025	NOTEBOOK HP 250 G2 15,6"	29.04.2014	9999-11-1 Odbor orga	zastaralý, nesplňuje současné nároky	13 237,00	028
114030	NOTEBOOK HP 250 G2 15,6"	29.04.2014	9999-11-1 Odbor orga	zastaralý, nesplňuje současné nároky	13 238,00	028

Příloha

Příloha č. 1 k usnesení

114031	NOTEBOOK HP 250 G2 15,6"	29.04.2014	9999-11-1 Odbor orga	zastaralý, nesplňuje současné nároky	13 238,00	028
114047	LENOVO IP B5400 I3/15,6"	22.12.2014	9999-11-1 Odbor orga	zastaralý, nesplňuje současné nároky	12 947,00	028
114048	LENOVO IP B5400 I3/15,6"	22.12.2014	9999-11-1 Odbor orga	zastaralý, nesplňuje současné nároky	12 947,00	028
114052	LENOVO IP B5400 I3/15,6"	22.12.2014	9999-11-1 Odbor orga	zastaralý, nesplňuje současné nároky	12 947,00	028
114063	APPLE IPAD AIR WI-FI 32 GB SPA	07.01.2015	9999-11-1 Odbor orga	nefunkční, zastaralé, nahrazeny novými	14 495,80	028
114067	APPLE IPAD AIR WI-FI 32 GB SPA	07.01.2015	9999-11-1 Odbor orga	nefunkční, zastaralé, nahrazeny novými	14 495,80	028
114068	APPLE IPAD AIR WI-FI 32 GB SPA	07.01.2015	9999-11-1 Odbor orga	nefunkční, zastaralé, nahrazeny novými	14 495,80	028
114070	APPLE IPAD AIR WI-FI 32 GB SPA	07.01.2015	9999-11-1 Odbor orga	nefunkční, zastaralé, nahrazeny novými	14 495,80	028
114073	APPLE IPAD AIR WI-FI 32 GB SPA	07.01.2015	9999-11-1 Odbor orga	nefunkční, zastaralé, nahrazeny novými	14 495,80	028
114077	APPLE IPAD AIR WI-FI 32 GB SPA	07.01.2015	9999-11-1 Odbor orga	nefunkční, zastaralé, nahrazeny novými	14 495,80	028
114082	APPLE IPAD AIR WI-FI 32 GB SPA	07.01.2015	9999-11-1 Odbor orga	nefunkční, zastaralé, nahrazeny novými	14 495,80	028
114083	TABLET APPLE IPAD AIR WIFI 32	30.12.2015	9999-11-1 Odbor orga	nefunkční, zastaralé, nahrazeny novými	12 015,00	028
114084	TABLET APPLE IPAD AIR WIFI 32	30.12.2015	9999-11-1 Odbor orga	nefunkční, zastaralé, nahrazeny novými	12 015,00	028
114085	TABLET APPLE IPAD AIR WIFI 32	30.12.2015	9999-11-1 Odbor orga	nefunkční, zastaralé, nahrazeny novými	12 015,00	028
114088	TABLET APPLE IPAD AIR WIFI 32	30.12.2015	9999-11-1 Odbor orga	nefunkční, zastaralé, nahrazeny novými	12 015,00	028
114089	TABLET APPLE IPAD AIR WIFI 32	30.12.2015	9999-11-1 Odbor orga	nefunkční, zastaralé, nahrazeny novými	12 015,00	028
114097	TABLET APPLE IPAD AIR WIFI 32	30.12.2015	9999-11-1 Odbor orga	nefunkční, zastaralé, nahrazeny novými	12 016,00	028
114099	TABLET APPLE IPAD AIR WIFI 32	30.12.2015	9999-11-1 Odbor orga	nefunkční, zastaralé, nahrazeny novými	12 016,00	028
114100	TABLET APPLE IPAD AIR WIFI 32	30.12.2015	9999-11-1 Odbor orga	nefunkční, zastaralé, nahrazeny novými	12 016,00	028
114102	TABLET APPLE IPAD AIR WIFI 32	30.12.2015	9999-11-1 Odbor orga	nefunkční, zastaralé, nahrazeny novými	12 016,00	028
114126	POČÍTAČ (SOUBOR PC, MONITOR, K	10.10.2008	9999-11-1 Odbor orga	zastaralý, nesplňuje současné nároky	15 420,00	028
114165	KOPÍRKA CANON FC204S	01.01.2003	9999-11-1 Odbor orga	nefunkční, nahrazeno novým	7 563,00	028
114507	TISKÁRNA CANON	25.05.2009	9999-11-1 Odbor orga	nefunkční, nerentabilní oprava	2 290,00	028
114539	PC SESTAVA+KLÁVESNICE+MYŠ	19.04.2012	9999-11-1 Odbor orga	nesplňuje současné nároky, zastaralý,	9 000,00	028
114551	TISKÁRNA HP LJ P1505N	31.08.2009	9999-11-1 Odbor orga	nefunkční, nerentabilní oprava	5 710,00	028
114573	TABLET	12.02.2015	9999-11-1 Odbor orga	nesplňuje současné nároky, zastaralý	13 553,20	028
114641	PC SESTAVA	23.11.2012	9999-11-1 Odbor orga	nesplňuje současné nároky, zastaralý,	10 055,00	028
114673	LASER.TISKÁRNA HP1020	08.01.2006	9999-11-1 Odbor orga	nefunkčné	4 066,24	028
114677	TISK.SAMSUNG ML 1640	21.01.2009	9999-11-1 Odbor orga	nefunkčné	1 840,00	028
114695	NOTEBOOK ACER EX 2508 - C4WG	03.09.2015	9999-11-1 Odbor orga	zastaralý, nesplňuje současné nároky	8 899,00	028
114697	LENOVO IDEA TABLET	10.02.2015	9999-11-1 Odbor orga	Zastaralé, nevhodné pro použití v součas	9 002,40	028
114698	LENOVO IDEA TABLET	10.02.2015	9999-11-1 Odbor orga	Zastaralé, nevhodné pro použití v součas	9 002,40	028
114699	LENOVO IDEA TABLET	10.02.2015	9999-11-1 Odbor orga	Zastaralé, nevhodné pro použití v součas	9 002,40	028
114700	TABLET ACER	10.02.2015	9999-11-1 Odbor orga	Zastaralé, nevhodné pro použití v součas	9 002,40	028

Příloha

Příloha č. 1 k usnesení

114701	LENOVO IDEA TABLET	10.02.2015	9999-11-1 Odbor orga	Zastaralé, nevhodné pro použití v součas	9 002,40	028
114704	LENOVO IDEA TABLET	10.02.2015	9999-11-1 Odbor orga	Zastaralé, nevhodné pro použití v součas	9 002,40	028
114706	LENOVO IDEA TABLET	10.02.2015	9999-11-1 Odbor orga	Zastaralé, nevhodné pro použití v součas	9 002,40	028
114707	LENOVO IDEA TABLET	10.02.2015	9999-11-1 Odbor orga	Zastaralé, nevhodné pro použití v součas	9 002,40	028
114708	LENOVO IDEA TABLET	10.02.2015	9999-11-1 Odbor orga	Zastaralé, nevhodné pro použití v součas	9 002,40	028
114710	LENOVO IDEA TABLET	10.02.2015	9999-11-1 Odbor orga	Zastaralé, nevhodné pro použití v součas	9 002,40	028
114711	LENOVO IDEA TABLET	10.02.2015	9999-11-1 Odbor orga	Zastaralé, nevhodné pro použití v součas	9 002,40	028
114712	LENOVO IDEA TABLET	10.02.2015	9999-11-1 Odbor orga	Zastaralé, nevhodné pro použití v součas	9 002,40	028
114713	LENOVO IDEA TABLET	10.02.2015	9999-11-1 Odbor orga	Zastaralé, nevhodné pro použití v součas	9 002,40	028
114852	MONITOR LCD YUSMART 17"	16.09.2005	9999-11-1 Odbor orga	nefunkční, neopravitelná	6 390,00	028
114967	TABLET ACER ICON 10" MTK	31.12.2014	9999-11-1 Odbor orga	nesplňuje současné nároky, zastaralý,	5 977,40	028
114968	TABLET ACER ICON 10" MTK	31.12.2014	9999-11-1 Odbor orga	nesplňuje současné nároky, zastaralý,	5 977,40	028
114970	TABLET ACER ICON 10" MTK	31.12.2014	9999-11-1 Odbor orga	nesplňuje současné nároky, zastaralý,	5 977,40	028
114971	TABLET ACER ICON 10" MTK	31.12.2014	9999-11-1 Odbor orga	nesplňuje současné nároky, zastaralý,	5 977,40	028
114972	TABLET ACER ICON 10" MTK	31.12.2014	9999-11-1 Odbor orga	nesplňuje současné nároky, zastaralý,	5 977,40	028
114973	TABLET ACER ICON 10" MTK	31.12.2014	9999-11-1 Odbor orga	nesplňuje současné nároky, zastaralý,	5 977,40	028
114974	TABLET ACER ICON 10" MTK	31.12.2014	9999-11-1 Odbor orga	nesplňuje současné nároky, zastaralý,	5 977,40	028
114976	TABLET ACER ICON 10" MTK	31.12.2014	9999-11-1 Odbor orga	nesplňuje současné nároky, zastaralý,	5 977,40	028
114977	TABLET ACER ICONIA SWITCH	31.12.2014	9999-11-1 Odbor orga	nesplňuje současné nároky, zastaralý,	12 463,00	028
114979	TABLET ACER ICONIA SWITCH	31.12.2014	9999-11-1 Odbor orga	nesplňuje současné nároky, zastaralý,	12 463,00	028
114980	TABLET ACER ICONIA SWITCH	31.12.2014	9999-11-1 Odbor orga	nesplňuje současné nároky, zastaralý,	12 463,00	028
114983	TABLET ACER ICONIA SWITCH	31.12.2014	9999-11-1 Odbor orga	nesplňuje současné nároky, zastaralý,	12 463,00	028
114985	TABLET ACER ICONIA SWITCH	31.12.2014	9999-11-1 Odbor orga	nesplňuje současné nároky, zastaralý,	12 463,00	028
114986	TABLET ACER ICONIA SWITCH	31.12.2014	9999-11-1 Odbor orga	nesplňuje současné nároky, zastaralý,	12 463,00	028
114987	TABLET ACER ICONIA SWITCH	31.12.2014	9999-11-1 Odbor orga	nesplňuje současné nároky, zastaralý,	12 463,00	028
114991	TABLET ACER ICONIA SWITCH	31.12.2014	9999-11-1 Odbor orga	nesplňuje současné nároky, zastaralý,	12 463,00	028
114992	TABLET ACER ICONIA SWITCH	31.12.2014	9999-11-1 Odbor orga	nesplňuje současné nároky, zastaralý,	12 463,00	028
114993	TABLET ACER ICONIA SWITCH	31.12.2014	9999-11-1 Odbor orga	nesplňuje současné nároky, zastaralý,	12 463,00	028
114994	TABLET ACER ICONIA SWITCH	31.12.2014	9999-11-1 Odbor orga	nesplňuje současné nároky, zastaralý,	12 463,00	028
115117	SNIMAC KODU METROLOGIC MS-951K	01.01.1999	9999-11-1 Odbor orga	zastaralý, nesplňuje současné nároky	11 600,00	028
115142	COMFOR OFFICE XPP	01.01.2010	9999-11-1 Odbor orga	zastaralý, nesplňuje současné nároky	14 300,86	028
115145	LCD MONITOR YUSMART 178 QP	01.01.2005	9999-11-1 Odbor orga	zastaralý, nesplňuje současné nároky	6 590,00	028
115151	COMFOR OFICCE	01.01.2009	9999-11-1 Odbor orga	zastaralý, nesplňuje současné nároky	18 809,08	028
115156	DELL OPTIPLEX 790USFF PC+LCD+K	01.01.2012	9999-11-1 Odbor orga	zastaralý, nesplňuje současné nároky	25 740,00	028

Příloha

Příloha č. 1 k usnesení

115157	DELL OPTIPLEX 790USFF PC+LCD+K	01.01.2012	9999-11-1 Odbor orga	zastaralý, nesplňuje současné nároky	25 740,00	028
115169	DELL OPTIPLEX 790USFF PC+LCD+K	01.01.2012	9999-11-1 Odbor orga	zastaralý, nesplňuje současné nároky	25 740,00	028
115227	SESTAVA AMD X6	30.12.2010	9999-11-1 Odbor orga	zastaralý, nesplňuje současné nároky	16 690,00	028
115262	SERVER DELL LINUX	30.12.2010	9999-11-1 Odbor orga	zastaralé, nahrazeno novým	4 500,00	028
115312	MONITOR PHILIPS	19.12.2016	9999-11-1 Odbor orga	zastaralý, nesplňuje současné nároky	2 359,50	028
115314	MONITOR PHILIPS	19.12.2016	9999-11-1 Odbor orga	zastaralý, nesplňuje současné nároky	2 359,50	028
115323	NOTEBOOK LENOVO	19.12.2016	9999-11-1 Odbor orga	nefunkční, nerentabilní oprava	11 797,50	028
115370	MONITOR PHILIPS	19.12.2016	9999-11-1 Odbor orga	nefunkční, neopravitelná	2 359,50	028
115401	NOTEBOOK LENOVO	19.12.2016	9999-11-1 Odbor orga	zastaralý, nesplňuje současné nároky	11 797,50	028
115461/3	POČÍTAČ	19.12.2016	9999-11-1 Odbor orga	Nefunkční	22 203,50	028
115462/1	POČÍTAČ	19.12.2016	9999-11-1 Odbor orga	Nefunkční	22 203,50	028
115475	POČÍTAČ	19.12.2016	9999-11-1 Odbor orga	Nefunkční	9 801,00	028
115517	TISKÁRNA EPSON WF-5620DWF	19.12.2016	9999-11-1 Odbor orga	Nefunkční	5 626,50	028
115527	NOTEBOOK LENOVO	19.12.2016	9999-11-1 Odbor orga	Zastaralý HW, nevhodné pro použití v sou	11 797,50	028
116132	TABLET LENOVO	26.02.2017	9999-11-1 Odbor orga	Nefunkční	5 450,00	028
116207	SCANNER HP SCNJET G2710	30.06.2017	9999-11-1 Odbor orga	nefunkční, nerentabilní oprava	1 849,20	028
116229	NOTEBOOK ASUS A53BY	30.06.2017	9999-11-1 Odbor orga	zastaralý, nesplňuje současné nároky	1,00	028
116251	TISKÁRNA EPSON WF-5620DWF	16.05.2017	9999-11-1 Odbor orga	nefunkční, nerentabilní oprava	5 855,00	028
116515	POČÍTAČ LYNX	14.07.2017	9999-11-1 Odbor orga	zastaralý, nesplňuje současné nároky	10 297,10	028
116517	POČÍTAČ LYNX	14.07.2017	9999-11-1 Odbor orga	zastaralý, nesplňuje současné nároky	10 297,10	028
116518	POČÍTAČ LYNX	14.07.2017	9999-11-1 Odbor orga	zastaralý, nesplňuje současné nároky	10 297,10	028
116520	POČÍTAČ LYNX	14.07.2017	9999-11-1 Odbor orga	zastaralý, nesplňuje současné nároky	10 297,10	028
116524	POČÍTAČ LYNX	14.07.2017	9999-11-1 Odbor orga	zastaralý, nesplňuje současné nároky	10 297,10	028
116525	POČÍTAČ LYNX	14.07.2017	9999-11-1 Odbor orga	nesplňuje současné nároky, zastaralý,	10 297,10	028
116542	POČÍTAČ LYNX	14.07.2017	9999-11-1 Odbor orga	nesplňuje současné nároky, zastaralý,	10 297,10	028
116579	POČÍTAČ OFFICE	14.07.2017	9999-11-1 Odbor orga	Nefunkční	10 340,66	028
116655	NOTEBOOK ACER ASPIRE	14.07.2017	9999-11-1 Odbor orga	zastaralý, nesplňuje současné nároky	11 092,07	028
116673	NOTEBOOK HP 250	14.07.2017	9999-11-1 Odbor orga	zastaralý, nesplňuje současné nároky	11 715,22	028
116719	LCD PHILIPS	14.07.2017	9999-11-1 Odbor orga	zastaralý, nesplňuje současné nároky	2 330,46	028
116720	LCD PHILIPS	14.07.2017	9999-11-1 Odbor orga	zastaralý, nesplňuje současné nároky	2 330,46	028
116722	LCD PHILIPS	14.07.2017	9999-11-1 Odbor orga	zastaralý, nesplňuje současné nároky	2 330,46	028
116723	LCD PHILIPS	14.07.2017	9999-11-1 Odbor orga	zastaralý, nesplňuje současné nároky	2 330,46	028
116724	LCD PHILIPS	14.07.2017	9999-11-1 Odbor orga	zastaralý, nesplňuje současné nároky	2 330,46	028
116726	LCD PHILIPS	14.07.2017	9999-11-1 Odbor orga	zastaralý, nesplňuje současné nároky	2 330,46	028

Příloha

Příloha č. 1 k usnesení

116740	LCD PHILIPS	14.07.2017	9999-11-1 Odbor orga	zastaralý, nesplňuje současné nároky	2 330,46	028
116742	LCD PHILIPS	14.07.2017	9999-11-1 Odbor orga	zastaralý, nesplňuje současné nároky	2 330,46	028
116744	LCD PHILIPS	14.07.2017	9999-11-1 Odbor orga	zastaralý, nesplňuje současné nároky	2 330,46	028
116745	LCD PHILIPS	14.07.2017	9999-11-1 Odbor orga	zastaralý, nesplňuje současné nároky	2 330,46	028
116747	LCD PHILIPS	14.07.2017	9999-11-1 Odbor orga	zastaralý, nesplňuje současné nároky	2 330,46	028
116756	LCD PHILIPS	14.07.2017	9999-11-1 Odbor orga	Nefunkční	2 330,46	028
116966	TABLET YOGA	29.09.2017	9999-11-1 Odbor orga	Nefunkční	6 867,00	028
116968	ULOŽIŠTĚ DAT NAS 3,5	29.09.2017	9999-11-1 Odbor orga	Nefunkční	7 085,00	028
117012/1	MOBILNÍ TELEFON HUAWEI P9	06.11.2017	9999-11-1 Odbor orga	zastaralá technologie	5 202,00	028
117024	NOTEBOOK IP7205	16.11.2017	9999-11-1 Odbor orga	Nefunkční	28 380,60	028
117025	NOTEBOOK IP7205	16.11.2017	9999-11-1 Odbor orga	nesplňuje současné nároky, zastaralý	28 380,50	028
118043	MINI PC	09.05.2018	9999-11-1 Odbor orga	Nefunkční	9 895,01	028
118045	TISKÁRNA HP LJ PRO M277	09.05.2018	9999-11-1 Odbor orga	Nefunkční	5 995,00	028
118050/1	TISKÁRNA HP LJ PRO M227	15.05.2018	9999-11-1 Odbor orga	Nefunkční	5 995,00	028
118307	MOBILNÍ TELEFON HUAWEI P20 LIT	26.09.2018	9999-11-1 Odbor orga	zastaralá technologie	6 590,00	028
118401	LENOVO MIIX 320	26.10.2018	9999-11-1 Odbor orga	nefunkční, nerentabilní oprava	9 619,50	028
118403	TABLET LENOVO MIIX 320	26.10.2018	9999-11-1 Odbor orga	nefunkční, nerentabilní oprava	9 619,50	028
118409	TABLET LENOVO MIIX 320	26.10.2018	9999-11-1 Odbor orga	Zastaralé, nevhodné pro použití v součas	9 619,50	028
118410	LENOVO MIIX 320	26.10.2018	9999-11-1 Odbor orga	nefunkční, nerentabilní oprava	9 619,50	028
118413	LENOVO MIIX 320	26.10.2018	9999-11-1 Odbor orga	nefunkční, nerentabilní oprava	9 619,50	028
118414	LENOVO MIIX 320	26.10.2018	9999-11-1 Odbor orga	nefunkční, nerentabilní oprava	9 619,50	028
118415	LENOVO MIIX 320	26.10.2018	9999-11-1 Odbor orga	nefunkční, nerentabilní oprava	9 619,50	028
118416	LENOVO MIIX 320	26.10.2018	9999-11-1 Odbor orga	nefunkční, nerentabilní oprava	9 619,50	028
118420	LENOVO MIIX 320	26.10.2018	9999-11-1 Odbor orga	nefunkční, nerentabilní oprava	9 619,50	028
118426	TABLET LENOVO MIIX 320	26.10.2018	9999-11-1 Odbor orga	Nefunkční	9 619,50	028
118428	LENOVO MIIX 320	26.10.2018	9999-11-1 Odbor orga	nefunkční, nerentabilní oprava	9 619,50	028
118433	LENOVO MIIX 320	26.10.2018	9999-11-1 Odbor orga	nefunkční, nerentabilní oprava	9 619,50	028
118435	LENOVO MIIX 320	26.10.2018	9999-11-1 Odbor orga	nefunkční, nerentabilní oprava	9 619,50	028
118622	TISKÁRNA EPSON WF-C5710DWF	05.11.2018	9999-11-1 Odbor orga	nefunkční, nerentabilní oprava	5 989,50	028
118658	MONITOR 22" LED PHILIPS	05.11.2018	9999-11-1 Odbor orga	nefunkčné	2 238,50	028
118659	MONITOR 22" LED PHILIPS	05.11.2018	9999-11-1 Odbor orga	nefunkčné	2 238,50	028
118670	MONITOR 22" LED PHILIPS	05.11.2018	9999-11-1 Odbor orga	nefunkčné	2 238,50	028
118673	MONITOR 22" LED PHILIPS	05.11.2018	9999-11-1 Odbor orga	nefunkční, neopravitelná	2 238,50	028
118674	MONITOR 22" LED PHILIPS	05.11.2018	9999-11-1 Odbor orga	nefunkční, neopravitelná	2 238,50	028

Příloha

Příloha č. 1 k usnesení

118676	MONITOR 22" LED PHILIPS	05.11.2018	9999-11-1 Odbor orga	nefunkční, neopravitelná	2 238,50	028
118678	MONITOR 22" LED PHILIPS	05.11.2018	9999-11-1 Odbor orga	nefunkční, neopravitelná	2 238,50	028
118679	MONITOR 22" LED PHILIPS	05.11.2018	9999-11-1 Odbor orga	nefunkční, neopravitelná	2 238,50	028
118680	MONITOR 22" LED PHILIPS	05.11.2018	9999-11-1 Odbor orga	nefunkční, neopravitelná	2 238,50	028
118682	MONITOR 22" LED PHILIPS	05.11.2018	9999-11-1 Odbor orga	nefunkční, neopravitelná	2 238,50	028
118686	MONITOR 22" LED PHILIPS	05.11.2018	9999-11-1 Odbor orga	nefunkční, neopravitelná	2 238,50	028
118755	PC 2 COMFOR OFFICE	05.11.2018	9999-11-1 Odbor orga	zastaralý, nesplňuje současné nároky	11 313,50	028
118843	NOTEBOOK ACER ASPIRE 5	05.11.2018	9999-11-1 Odbor orga	nefunkční, nerentabilní oprava	12 886,50	028
119092	PC COMFOR OFFICE I	02.07.2018	9999-11-1 Odbor orga	zastaralý, nesplňuje současné nároky	9 855,45	028
119093	PC COMFOR OFFICE I	02.07.2018	9999-11-1 Odbor orga	Zastaralý HW, nevhodné pro použití v sou	9 855,45	028
119095	PC COMFOR OFFICE I	02.07.2018	9999-11-1 Odbor orga	Nefunkční	9 855,45	028
119100/1	TISKÁRNA CANON I-SENSYS	02.07.2018	9999-11-1 Odbor orga	nefunkční, nahrazeno novým	11 004,95	028
119147	PC 1	17.12.2018	9999-11-1 Odbor orga	Zastaralý HW, nevhodné pro použití v sou	9 649,80	028
119445	PC COMFOR OFFICE	20.02.2019	9999-11-1 Odbor orga	Nefunkční	23 595,00	028
119557	PC 3CO I3	29.04.2019	9999-11-1 Odbor orga	Nefunkční	12 750,00	028
119586	BRAŠNA K NOTEBOOKU SAMSONITE	29.05.2019	9999-11-1 Odbor orga	zastaralé, nevyužitelné	2 100,00	028
119613	BRAŠNA K NOTEBOOKU SAMSONITE	12.06.2019	9999-11-1 Odbor orga	zastaralé, nevyužitelné	1 667,00	028
119979	TISK - OKI C332	26.06.2019	9999-11-1 Odbor orga	nefunkční, nerentabilní oprava	6 346,45	028
120074	TISK - OKI C332	26.06.2019	9999-11-1 Odbor orga	nefunkční, nerentabilní oprava	6 346,45	028
120092	TISK - OKI C332	26.06.2019	9999-11-1 Odbor orga	nefunkční, nerentabilní oprava	6 346,45	028
120098	TISK OKI C332	26.06.2019	9999-11-1 Odbor orga	nefunkční, nerentabilní oprava	6 346,45	028
120127	TISK - OKI C332	26.06.2019	9999-11-1 Odbor orga	nefunkční, nerentabilní oprava	6 346,45	028
120186	TISK - OKI C332	26.06.2019	9999-11-1 Odbor orga	nefunkční, nerentabilní oprava	6 346,45	028
120406/1	MOBILNÍ TELEFON XIAOMI REDMI 6	28.06.2019	9999-11-1 Odbor orga	opotřebovaný, nefunkční	3 509,00	028
120483	PC 1 COMFOR HOME	25.07.2019	9999-11-1 Odbor orga	Zastaralý HW, nevhodné pro použití v sou	10 466,50	028
120528	NB 1 LENOVO V130	25.07.2019	9999-11-1 Odbor orga	nefunkční, nerentabilní oprava	10 587,50	028
120529	NB 1 LENOVO V130	25.07.2019	9999-11-1 Odbor orga	nefunkční, nerentabilní oprava	10 587,50	028
120551	NB 1 LENOVO V130	25.07.2019	9999-11-1 Odbor orga	nefunkční, nerentabilní oprava	10 587,50	028
120565	NB 2 ACER ASPIRE	25.07.2019	9999-11-1 Odbor orga	nefunkční, nerentabilní oprava	16 516,50	028
120641	STOLNÍ PC AIO 1 LENOVO IDEACN	25.07.2019	9999-11-1 Odbor orga	nefunkční, nahrazeno novým	16 637,50	028
120764	MONITOR 2 - LCD PHILIPS	25.07.2019	9999-11-1 Odbor orga	nefunkční, nerentabilní oprava	2 359,50	028
120765	MONITOR 2 - LCD PHILIPS	25.07.2019	9999-11-1 Odbor orga	nefunkční, nerentabilní oprava	2 359,50	028
120868	MOBILNÍ TELEFON XIAOMI MI 3	23.10.2019	9999-11-1 Odbor orga	Nefunkční	5 499,00	028
121850	NOTEBOOK DELL INSPIRON	17.12.2019	9999-11-1 Odbor orga	Nefunkční	31 339,00	028

Příloha

Příloha č. 1 k usnesení

121979/1	USB 32GB FLASH DISK ŠIFROVANÝ	16.12.2019	9999-11-1 Odbor orga	Nefunkční	1 095,00	028
121988	SINO ZERO - KLIENT	18.12.2020	9999-11-1 Odbor orga	nefunkční, nahrazeno novým	5 694,54	028
121989	SINO ZERO - KLIENT	18.12.2020	9999-11-1 Odbor orga	nefunkční, nahrazeno novým	5 694,54	028
121990	SINO ZERO - KLIENT	18.12.2020	9999-11-1 Odbor orga	nefunkční, nahrazeno novým	5 694,54	028
121991	SINO ZERO - KLIENT	18.12.2020	9999-11-1 Odbor orga	nefunkční, nahrazeno novým	5 694,54	028
121992	SINO ZERO - KLIENT	18.12.2020	9999-11-1 Odbor orga	nefunkční, nahrazeno novým	5 694,54	028
121993	SINO ZERO - KLIENT	18.12.2020	9999-11-1 Odbor orga	nefunkční, nahrazeno novým	5 694,54	028
121994	SINO ZERO - KLIENT	18.12.2020	9999-11-1 Odbor orga	nefunkční, nahrazeno novým	5 694,54	028
121995	SINO ZERO - KLIENT	18.12.2020	9999-11-1 Odbor orga	nefunkční, nahrazeno novým	5 694,53	028
121996	SINO ZERO - KLIENT	18.12.2020	9999-11-1 Odbor orga	nefunkční, nahrazeno novým	5 694,53	028
121997	SINO ZERO - KLIENT	18.12.2020	9999-11-1 Odbor orga	nefunkční, nahrazeno novým	5 694,53	028
121998	SINO ZERO - KLIENT	18.12.2020	9999-11-1 Odbor orga	nefunkční, nahrazeno novým	5 694,53	028
121999	SINO ZERO - KLIENT	18.12.2020	9999-11-1 Odbor orga	nefunkční, nahrazeno novým	5 694,53	028
122000	SINO ZERO - KLIENT	18.12.2020	9999-11-1 Odbor orga	nefunkční, nahrazeno novým	5 694,53	028
122001	SINO ZERO - KLIENT	18.12.2020	9999-11-1 Odbor orga	nefunkční, nahrazeno novým	5 694,53	028
122002	SINO ZERO - KLIENT	18.12.2020	9999-11-1 Odbor orga	nefunkční, nahrazeno novým	5 694,53	028
122003	SINO ZERO - KLIENT	18.12.2020	9999-11-1 Odbor orga	nefunkční, nahrazeno novým	5 694,53	028
122004	SINO ZERO - KLIENT	18.12.2020	9999-11-1 Odbor orga	nefunkční, nahrazeno novým	5 694,53	028
122005	SINO ZERO - KLIENT	18.12.2020	9999-11-1 Odbor orga	nefunkční, nahrazeno novým	5 694,53	028
122006	SINO ZERO - KLIENT	18.12.2020	9999-11-1 Odbor orga	nefunkční, nahrazeno novým	5 694,53	028
123265	POE INJEKTOR PANEL S MIN. 12-P	09.11.2018	9999-11-1 Odbor orga	nahrazeno jiným zařízením	787,71	028
123266	POE INJEKTOR PANEL S MIN. 12-P	09.11.2018	9999-11-1 Odbor orga	nahrazeno jiným zařízením	787,71	028
123267	POE INJEKTOR PANEL S MIN. 12-P	09.11.2018	9999-11-1 Odbor orga	nahrazeno jiným zařízením	787,71	028
123268	POE INJEKTOR PANEL S MIN. 12-P	09.11.2018	9999-11-1 Odbor orga	nahrazeno jiným zařízením	787,71	028
123269	POE INJEKTOR PANEL S MIN. 12-P	09.11.2018	9999-11-1 Odbor orga	nahrazeno jiným zařízením	787,71	028
123286	POE INJEKTOR PANEL S MIN. 12-P	09.11.2018	9999-11-1 Odbor orga	nahrazeno jiným zařízením	787,71	028
123333	POE INJEKTOR PANEL S MIN. 12-P	09.11.2018	9999-11-1 Odbor orga	nevhodné pro použití v současných podmín	787,71	028
123334	POE INJEKTOR PANEL S MIN. 12-P	09.11.2018	9999-11-1 Odbor orga	nevhodné pro použití v současných podmín	787,71	028
123335	POE INJEKTOR PANEL S MIN. 12-P	09.11.2018	9999-11-1 Odbor orga	nevhodné pro použití v současných podmín	787,71	028
123336	POE INJEKTOR PANEL S MIN. 12-P	09.11.2018	9999-11-1 Odbor orga	nevhodné pro použití v současných podmín	787,71	028
123337	POE INJEKTOR PANEL S MIN. 12-P	09.11.2018	9999-11-1 Odbor orga	nevhodné pro použití v současných podmín	787,71	028
123338	POE INJEKTOR PANEL S MIN. 12-P	09.11.2018	9999-11-1 Odbor orga	nevhodné pro použití v současných podmín	787,71	028
123362	POE INJEKTOR PANEL S MIN. 12-P	09.11.2018	9999-11-1 Odbor orga	nevhodné pro použití v současných podmín	787,71	028
123363	POE INJEKTOR PANEL S MIN. 12-P	09.11.2018	9999-11-1 Odbor orga	nevhodné pro použití v současných podmín	787,71	028

Příloha

Příloha č. 1 k usnesení

123416	POE INJEKTOR PANEL S MIN. 12-P	09.11.2018	9999-11-1 Odbor orga	nahrazeno jiným zařízením	787,71	028
123417	POE INJEKTOR PANEL S MIN. 12-P	09.11.2018	9999-11-1 Odbor orga	nahrazeno jiným zařízením	787,71	028
123418	POE INJEKTOR PANEL S MIN. 12-P	09.11.2018	9999-11-1 Odbor orga	nahrazeno jiným zařízením	787,71	028
123419	POE INJEKTOR PANEL S MIN. 12-P	09.11.2018	9999-11-1 Odbor orga	nahrazeno jiným zařízením	787,71	028
123420	POE INJEKTOR PANEL S MIN. 12-P	09.11.2018	9999-11-1 Odbor orga	nahrazeno jiným zařízením	787,71	028
123421	POE INJEKTOR PANEL S MIN. 12-P	09.11.2018	9999-11-1 Odbor orga	nahrazeno jiným zařízením	787,71	028
123422	POE INJEKTOR PANEL S MIN. 12-P	09.11.2018	9999-11-1 Odbor orga	nahrazeno jiným zařízením	787,71	028
123423	POE INJEKTOR PANEL S MIN. 12-P	09.11.2018	9999-11-1 Odbor orga	nahrazeno jiným zařízením	787,71	028
123424	POE INJEKTOR PANEL S MIN. 12-P	09.11.2018	9999-11-1 Odbor orga	nahrazeno jiným zařízením	787,71	028
123448	POE INJEKTOR PANEL S MIN. 12-P	09.11.2018	9999-11-1 Odbor orga	nahrazeno jiným zařízením	787,71	028
123449	POE INJEKTOR PANEL S MIN. 12-P	09.11.2018	9999-11-1 Odbor orga	nahrazeno jiným zařízením	787,71	028
123494	POE INJEKTOR PANEL S MIN. 12-P	09.11.2018	9999-11-1 Odbor orga	nevhodné pro použití v současných podmín	786,50	028
123495	POE INJEKTOR PANEL S MIN. 12-P	09.11.2018	9999-11-1 Odbor orga	nevhodné pro použití v současných podmín	786,50	028
123496	POE INJEKTOR PANEL S MIN. 12-P	09.11.2018	9999-11-1 Odbor orga	nevhodné pro použití v současných podmín	786,50	028
123497	POE INJEKTOR PANEL S MIN. 12-P	09.11.2018	9999-11-1 Odbor orga	nevhodné pro použití v současných podmín	786,50	028
123498	POE INJEKTOR PANEL S MIN. 12-P	09.11.2018	9999-11-1 Odbor orga	nevhodné pro použití v současných podmín	786,50	028
123499	POE INJEKTOR PANEL S MIN. 12-P	09.11.2018	9999-11-1 Odbor orga	nevhodné pro použití v současných podmín	786,50	028
123500	POE INJEKTOR PANEL S MIN. 12-P	09.11.2018	9999-11-1 Odbor orga	nevhodné pro použití v současných podmín	786,50	028
123518	POE INJEKTOR PANEL S MIN. 12-P	09.11.2018	9999-11-1 Odbor orga	nevhodné pro použití v současných podmín	786,50	028
123519	POE INJEKTOR PANEL S MIN. 12-P	09.11.2018	9999-11-1 Odbor orga	nevhodné pro použití v současných podmín	786,50	028
123562	UPS2 - CYBERPOWER UT SERIES UP	09.11.2018	9999-11-1 Odbor orga	nefunkčné	1 391,50	028
123563	UPS2 - CYBERPOWER UT SERIES UP	09.11.2018	9999-11-1 Odbor orga	nefunkčné	1 391,50	028
123571	POE INJEKTOR PANEL S MIN. 12-P	09.11.2018	9999-11-1 Odbor orga	nevhodné pro použití v současných podmín	786,50	028
123572	POE INJEKTOR PANEL S MIN. 12-P	09.11.2018	9999-11-1 Odbor orga	nevhodné pro použití v současných podmín	786,50	028
123573	POE INJEKTOR PANEL S MIN. 12-P	09.11.2018	9999-11-1 Odbor orga	nevhodné pro použití v současných podmín	786,50	028
123574	POE INJEKTOR PANEL S MIN. 12-P	09.11.2018	9999-11-1 Odbor orga	nevhodné pro použití v současných podmín	786,50	028
123575	POE INJEKTOR PANEL S MIN. 12-P	09.11.2018	9999-11-1 Odbor orga	nevhodné pro použití v současných podmín	786,50	028
123576	POE INJEKTOR PANEL S MIN. 12-P	09.11.2018	9999-11-1 Odbor orga	nevhodné pro použití v současných podmín	786,50	028
123577	POE INJEKTOR PANEL S MIN. 12-P	09.11.2018	9999-11-1 Odbor orga	nevhodné pro použití v současných podmín	786,50	028
123587	UPS2 - CYBERPOWER UT SERIES UP	09.11.2018	9999-11-1 Odbor orga	nefunkčné	1 391,50	028
123589	POE INJEKTOR PANEL S MIN. 12-P	09.11.2018	9999-11-1 Odbor orga	nevhodné pro použití v současných podmín	786,50	028
123617	AUDIO SET - NÁHLAVNÍ SADA TRUS	09.11.2018	9999-11-1 Odbor orga	nefunkčné	665,50	028
123618	AUDIO SET - NÁHLAVNÍ SADA TRUS	09.11.2018	9999-11-1 Odbor orga	nefunkčné	665,50	028
123619	AUDIO SET - NÁHLAVNÍ SADA TRUS	09.11.2018	9999-11-1 Odbor orga	nefunkčné	665,50	028

Příloha

Příloha č. 1 k usnesení

123620	AUDIO SET - NÁHLAVNÍ SADA TRUS	09.11.2018	9999-11-1 Odbor orga	nefunkčné	665,50	028
123621	AUDIO SET - NÁHLAVNÍ SADA TRUS	09.11.2018	9999-11-1 Odbor orga	nefunkčné	665,50	028
123622	AUDIO SET - NÁHLAVNÍ SADA TRUS	09.11.2018	9999-11-1 Odbor orga	nefunkčné	665,50	028
123623	AUDIO SET - NÁHLAVNÍ SADA TRUS	09.11.2018	9999-11-1 Odbor orga	nefunkčné	665,50	028
123624	AUDIO SET - NÁHLAVNÍ SADA TRUS	09.11.2018	9999-11-1 Odbor orga	nefunkčné	665,50	028
123625	AUDIO SET - NÁHLAVNÍ SADA TRUS	09.11.2018	9999-11-1 Odbor orga	nefunkčné	665,50	028
123626	AUDIO SET - NÁHLAVNÍ SADA TRUS	09.11.2018	9999-11-1 Odbor orga	nefunkčné	665,50	028
123627	AUDIO SET - NÁHLAVNÍ SADA TRUS	09.11.2018	9999-11-1 Odbor orga	nefunkčné	665,50	028
123628	AUDIO SET - NÁHLAVNÍ SADA TRUS	09.11.2018	9999-11-1 Odbor orga	nefunkčné	665,50	028
123629	AUDIO SET - NÁHLAVNÍ SADA TRUS	09.11.2018	9999-11-1 Odbor orga	nefunkčné	665,50	028
123630	AUDIO SET - NÁHLAVNÍ SADA TRUS	09.11.2018	9999-11-1 Odbor orga	nefunkčné	665,50	028
123631	AUDIO SET - NÁHLAVNÍ SADA TRUS	09.11.2018	9999-11-1 Odbor orga	nefunkčné	665,50	028
123632	AUDIO SET - NÁHLAVNÍ SADA TRUS	09.11.2018	9999-11-1 Odbor orga	nefunkčné	665,50	028
123633	AUDIO SET - NÁHLAVNÍ SADA TRUS	09.11.2018	9999-11-1 Odbor orga	nefunkčné	665,50	028
123634	AUDIO SET - NÁHLAVNÍ SADA TRUS	09.11.2018	9999-11-1 Odbor orga	nefunkčné	665,50	028
123635	AUDIO SET - NÁHLAVNÍ SADA TRUS	09.11.2018	9999-11-1 Odbor orga	nefunkčné	665,50	028
123636	AUDIO SET - NÁHLAVNÍ SADA TRUS	09.11.2018	9999-11-1 Odbor orga	nefunkčné	665,50	028
123637	AUDIO SET - NÁHLAVNÍ SADA TRUS	09.11.2018	9999-11-1 Odbor orga	nefunkčné	665,50	028
123638	AUDIO SET - NÁHLAVNÍ SADA TRUS	09.11.2018	9999-11-1 Odbor orga	nefunkčné	665,50	028
123639	AUDIO SET - NÁHLAVNÍ SADA TRUS	09.11.2018	9999-11-1 Odbor orga	nefunkčné	665,50	028
123640	AUDIO SET - NÁHLAVNÍ SADA TRUS	09.11.2018	9999-11-1 Odbor orga	nefunkčné	665,50	028
123641	AUDIO SET - NÁHLAVNÍ SADA TRUS	09.11.2018	9999-11-1 Odbor orga	nefunkčné	665,50	028
123694	POE INJEKTOR PANEL S MIN. 12-P	09.11.2018	9999-11-1 Odbor orga	nahrazeno jiným zařízením	786,50	028
123695	POE INJEKTOR PANEL S MIN. 12-P	09.11.2018	9999-11-1 Odbor orga	nahrazeno jiným zařízením	786,50	028
123696	POE INJEKTOR PANEL S MIN. 12-P	09.11.2018	9999-11-1 Odbor orga	nahrazeno jiným zařízením	786,50	028
123697	POE INJEKTOR PANEL S MIN. 12-P	09.11.2018	9999-11-1 Odbor orga	nahrazeno jiným zařízením	786,50	028
123698	POE INJEKTOR PANEL S MIN. 12-P	09.11.2018	9999-11-1 Odbor orga	nahrazeno jiným zařízením	786,50	028
123699	POE INJEKTOR PANEL S MIN. 12-P	09.11.2018	9999-11-1 Odbor orga	nahrazeno jiným zařízením	786,50	028
123700	POE INJEKTOR PANEL S MIN. 12-P	09.11.2018	9999-11-1 Odbor orga	nahrazeno jiným zařízením	786,50	028
123726	POE INJEKTOR PANEL S MIN. 12-P	09.11.2018	9999-11-1 Odbor orga	nahrazeno jiným zařízením	786,50	028
123727	POE INJEKTOR PANEL S MIN. 12-P	09.11.2018	9999-11-1 Odbor orga	nahrazeno jiným zařízením	786,50	028
123728	POE INJEKTOR PANEL S MIN. 12-P	09.11.2018	9999-11-1 Odbor orga	nahrazeno jiným zařízením	786,50	028
123759	AUDIO SET - NÁHLAVNÍ SADA TRUS	09.11.2018	9999-11-1 Odbor orga	nefunkční, zastaralé, nahrazeny novými	665,50	028
123761	AUDIO SET - NÁHLAVNÍ SADA TRUS	09.11.2018	9999-11-1 Odbor orga	nefunkční, zastaralé, nahrazeny novými	665,50	028

Příloha

Příloha č. 1 k usnesení

123762	AUDIO SET - NÁHLAVNÍ SADA TRUS	09.11.2018	9999-11-1 Odbor orga	nefunkční, zastaralé, nahrazeny novými	665,50	028
123763	AUDIO SET - NÁHLAVNÍ SADA TRUS	09.11.2018	9999-11-1 Odbor orga	nefunkční, zastaralé, nahrazeny novými	665,50	028
123764	AUDIO SET - NÁHLAVNÍ SADA TRUS	09.11.2018	9999-11-1 Odbor orga	nefunkční, zastaralé, nahrazeny novými	665,50	028
123765	AUDIO SET - NÁHLAVNÍ SADA TRUS	09.11.2018	9999-11-1 Odbor orga	nefunkční, zastaralé, nahrazeny novými	665,50	028
123766	AUDIO SET - NÁHLAVNÍ SADA TRUS	09.11.2018	9999-11-1 Odbor orga	nefunkční, zastaralé, nahrazeny novými	665,50	028
123767	AUDIO SET - NÁHLAVNÍ SADA TRUS	09.11.2018	9999-11-1 Odbor orga	nefunkční, zastaralé, nahrazeny novými	665,50	028
123769	AUDIO SET - NÁHLAVNÍ SADA TRUS	09.11.2018	9999-11-1 Odbor orga	nefunkční, zastaralé, nahrazeny novými	665,50	028
123770	AUDIO SET - NÁHLAVNÍ SADA TRUS	09.11.2018	9999-11-1 Odbor orga	nefunkční, zastaralé, nahrazeny novými	665,50	028
123771	AUDIO SET - NÁHLAVNÍ SADA TRUS	09.11.2018	9999-11-1 Odbor orga	nefunkční, zastaralé, nahrazeny novými	665,50	028
123773	AUDIO SET - NÁHLAVNÍ SADA TRUS	09.11.2018	9999-11-1 Odbor orga	nefunkční, zastaralé, nahrazeny novými	665,50	028
123774	AUDIO SET - NÁHLAVNÍ SADA TRUS	09.11.2018	9999-11-1 Odbor orga	nefunkční, zastaralé, nahrazeny novými	665,50	028
123775	AUDIO SET - NÁHLAVNÍ SADA TRUS	09.11.2018	9999-11-1 Odbor orga	nefunkční, zastaralé, nahrazeny novými	665,50	028
123776	AUDIO SET - NÁHLAVNÍ SADA TRUS	09.11.2018	9999-11-1 Odbor orga	nefunkční, zastaralé, nahrazeny novými	665,50	028
123777	AUDIO SET - NÁHLAVNÍ SADA TRUS	09.11.2018	9999-11-1 Odbor orga	nefunkční, zastaralé, nahrazeny novými	665,50	028
123779	AUDIO SET - NÁHLAVNÍ SADA TRUS	09.11.2018	9999-11-1 Odbor orga	nefunkční, zastaralé, nahrazeny novými	665,50	028
123780	AUDIO SET - NÁHLAVNÍ SADA TRUS	09.11.2018	9999-11-1 Odbor orga	nefunkční, zastaralé, nahrazeny novými	665,50	028
123781	AUDIO SET - NÁHLAVNÍ SADA TRUS	09.11.2018	9999-11-1 Odbor orga	nefunkční, zastaralé, nahrazeny novými	665,50	028
123782	AUDIO SET - NÁHLAVNÍ SADA TRUS	09.11.2018	9999-11-1 Odbor orga	nefunkční, zastaralé, nahrazeny novými	665,50	028
123783	AUDIO SET - NÁHLAVNÍ SADA TRUS	09.11.2018	9999-11-1 Odbor orga	nefunkční, zastaralé, nahrazeny novými	665,50	028
123784	SINO ZERO - KLIENT	18.12.2020	9999-11-1 Odbor orga	nefunkční, nahrazeno novým	5 694,53	028
123785	SINO ZERO - KLIENT	18.12.2020	9999-11-1 Odbor orga	nefunkční, nahrazeno novým	5 694,53	028
123786	SINO ZERO - KLIENT	18.12.2020	9999-11-1 Odbor orga	nefunkční, nahrazeno novým	5 694,53	028
123787	SINO ZERO - KLIENT	18.12.2020	9999-11-1 Odbor orga	nefunkční, nahrazeno novým	5 694,53	028
123788	SINO ZERO - KLIENT	18.12.2020	9999-11-1 Odbor orga	nefunkční, nahrazeno novým	5 694,53	028
123789	SINO ZERO - KLIENT	18.12.2020	9999-11-1 Odbor orga	nefunkční, nahrazeno novým	5 694,53	028
123790	SINO ZERO - KLIENT	18.12.2020	9999-11-1 Odbor orga	nefunkční, nahrazeno novým	5 694,53	028
123791	SINO ZERO - KLIENT	18.12.2020	9999-11-1 Odbor orga	nefunkční, nahrazeno novým	5 694,53	028
123792	SINO ZERO - KLIENT	18.12.2020	9999-11-1 Odbor orga	nefunkční, nahrazeno novým	5 694,53	028
123793	SINO ZERO - KLIENT	18.12.2020	9999-11-1 Odbor orga	nefunkční, nahrazeno novým	5 694,53	028
123794	SINO ZERO - KLIENT	18.12.2020	9999-11-1 Odbor orga	nefunkční, nahrazeno novým	5 694,53	028
123986	LED TISKÁRNA OKI MC573DN	13.08.2019	9999-11-1 Odbor orga	nefunkční, nerentabilní oprava	13 018,00	028
124017	IPAD WI-FI 64GB BLACK-HCZ	05.09.2012	9999-11-1 Odbor orga	nefunkční, nerentabilní oprava	17 789,00	028
124063	TISKÁRNA BROTHER HL-L2372	07.02.2020	9999-11-1 Odbor orga	Nefunkční	3 345,00	028
124112	USB HUB HYPERDRIVE PRO USB-C	20.03.2020	9999-11-1 Odbor orga	Nefunkční	2 695,00	028

Příloha

Příloha č. 1 k usnesení

124186	NB 1 HP 15	31.03.2020	9999-11-1 Odbor orga	Zastaralý HW, nevhodné pro použití v sou	9 700,00	028
124237	NOTEBOOK LENOVO V330	31.03.2020	9999-11-1 Odbor orga	Nefunkční	11 900,00	028
1245/2	SOUBOR(POČÍTAČ DUAL CORE+ LCD	13.10.2010	9999-11-1 Odbor orga	Zastaralý HW, nevhodné pro použití v sou	17 283,60	028
124591	MONITOR PHILIPS	20.07.2020	9999-11-1 Odbor orga	nefunkční, nerentabilní oprava	3 372,27	028
124593	MONITOR PHILIPS	20.07.2020	9999-11-1 Odbor orga	nefunkční, nerentabilní oprava	3 372,27	028
124610	MONITOR PHILIPS	20.07.2020	9999-11-1 Odbor orga	nefunkční, nerentabilní oprava	3 372,27	028
1246/2	SOUBOR(POČÍTAČ DUAL CORE+ LCD	13.10.2010	9999-11-1 Odbor orga	Zastaralý HW, nevhodné pro použití v sou	17 283,60	028
124645	MONITOR PHILIPS	20.07.2020	9999-11-1 Odbor orga	nefunkčné	3 372,27	028
1250/2	SOUBOR(POČÍTAČ DUAL CORE+ LCD	13.10.2010	9999-11-1 Odbor orga	Zastaralý HW, nevhodné pro použití v sou	17 283,60	028
125138	TISKÁRNA CANON I-SENSYS MF645	13.11.2020	9999-11-1 Odbor orga	nefunkční, nerentabilní oprava	7 899,90	028
125389	MOBILNÍ TELEFON XIAOMI REDMI N	09.02.2021	9999-11-1 Odbor orga	rychle se vybíjí, přerušuje hovor	4 290,00	028
125421	WEBOVÁ KAMERA LOGITECH C920	18.02.2021	9999-11-1 Odbor orga	Nefunkční	2 995,00	028
125430	SWITCH 28 PORTŮ	05.03.2021	9999-11-1 Odbor orga	nefunkční, nerentabilní oprava	4 038,98	028
125474/1	MOBILNÍ TELEFON SAMSUNG A51	23.03.2021	9999-11-1 Odbor orga	nereaguje na nabíjení, nelze se dovolat	5 900,00	028
125476	MOBILNÍ TELEFON NOKIA 230	23.03.2021	9999-11-1 Odbor orga	zastaralá technologie	1 550,00	028
125487	MOBILNÍ TELEFON REALME C11 DUA	07.04.2021	9999-11-1 Odbor orga	nefunkční, seká se, často se vypíná	2 800,00	028
126066	TISKÁRNA III BROTHER HL-L5100D	22.07.2021	9999-11-1 Odbor orga		6 098,40	028
126155/1	LCD I AOC 24P2Q	22.07.2021	9999-11-1 Odbor orga	Nefunkční	4 507,25	028
13DM00028	POČÍTAČ COMFOR OFFICE I33	30.10.2013	9999-11-1 Odbor orga	zastaralý, nesplňuje současné nároky	10 090,00	028
13DM00059	LCD LED 22'''	18.12.2013	9999-11-1 Odbor orga	nefunkční, neopravitelná	3 290,00	028
14DM00035/4	TERMINÁL HP T5740	18.04.2011	9999-11-1 Odbor orga	zastaralý, nesplňuje současné nároky	8 844,00	028
14DM00112/3	TERMINÁL HP T5740	15.04.2011	9999-11-1 Odbor orga	zastaralý, nesplňuje současné nároky	8 844,00	028
14DM00131/2	TERMINÁL HP T5740	18.10.2010	9999-11-1 Odbor orga	zastaralý, nesplňuje současné nároky	8 390,00	028
14DM00187/3	TERMINÁL HP T5740	18.10.2010	9999-11-1 Odbor orga	zastaralý, nesplňuje současné nároky	8 390,00	028
14DM00197/3	TERMINÁL HP T5740	18.10.2010	9999-11-1 Odbor orga	zastaralý, nesplňuje současné nároky	8 390,00	028
14DM00280/3	TERMINÁL HP T5740	18.10.2010	9999-11-1 Odbor orga	zastaralý, nesplňuje současné nároky	8 390,00	028
14DM00332/2	TERMINÁL HP T5740	18.10.2010	9999-11-1 Odbor orga	zastaralý, nesplňuje současné nároky	8 390,00	028
14DM00339/2	TERMINÁL HP T5740	18.10.2010	9999-11-1 Odbor orga	zastaralý, nesplňuje současné nároky	8 390,00	028
14DM00439/3	TERMINÁL HP T5740	18.04.2011	9999-11-1 Odbor orga	zastaralý, nesplňuje současné nároky	8 844,00	028
14DM00452/3	TERMINÁL HP T5740	18.10.2010	9999-11-1 Odbor orga	zastaralý, nesplňuje současné nároky	8 390,00	028
14DM00463/3	TERMINÁL HP T5740	18.10.2010	9999-11-1 Odbor orga	zastaralý, nesplňuje současné nároky	8 390,00	028
14DM00483/1	TISKÁRNA HP LJ 1300	10.10.2005	9999-11-1 Odbor orga	Nefunkční	8 690,00	028
14DM00496/2	TERMINÁL HP T5740	18.04.2011	9999-11-1 Odbor orga	zastaralý, nesplňuje současné nároky	8 844,00	028
14DM00526/3	TERMINÁL HP T5740	18.04.2011	9999-11-1 Odbor orga	zastaralý, nesplňuje současné nároky	8 844,00	028

Příloha

Příloha č. 1 k usnesení

14DM00695	BRAŠNA K NOTEBOOKU	08.02.2006	9999-11-1 Odbor orga	zastaralé, nevyužitelné	1 720,00	028
14DM00810	TISKÁRNA HP LJ 1300	10.10.2005	9999-11-1 Odbor orga	Nefunkční	8 690,00	028
14DM00835/3	TERMINÁL HP T5740	18.04.2011	9999-11-1 Odbor orga	zastaralý, nesplňuje současné nároky	8 844,00	028
14DM00854/2	TERMINÁL HP T5740	18.04.2011	9999-11-1 Odbor orga	zastaralý, nesplňuje současné nároky	8 844,00	028
14DM00865/2	TERMINÁL HP T5740	18.04.2011	9999-11-1 Odbor orga	zastaralý, nesplňuje současné nároky	8 844,00	028
14DM00882/2	TERMINÁL HP T5740	18.04.2011	9999-11-1 Odbor orga	zastaralý, nesplňuje současné nároky	8 844,00	028
14DM00905	LCD ASUS VE228TR MŠ ŠKOLSKÁ	11.03.2014	9999-11-1 Odbor orga	nefunkčné	3 267,00	028
14DM00918/3	TERMINÁL HP T5740	18.04.2011	9999-11-1 Odbor orga	zastaralý, nesplňuje současné nároky	8 844,00	028
14DM00934/2	TERMINÁL HP T5740	18.04.2011	9999-11-1 Odbor orga	zastaralý, nesplňuje současné nároky	8 844,00	028
14DM00939/2	TERMINÁL HP T5740	18.04.2011	9999-11-1 Odbor orga	zastaralý, nesplňuje současné nároky	8 844,00	028
14DM00947	EXTERNÍ DVD MECHANIKA ASUS	14.11.2011	9999-11-1 Odbor orga	Nefunkční	994,00	028
14DM01084/3	TERMINÁL HP T5740	15.04.2011	9999-11-1 Odbor orga	zastaralý, nesplňuje současné nároky	8 844,00	028
14DM01093/2	TERMINÁL HP T5740	15.04.2011	9999-11-1 Odbor orga	zastaralý, nesplňuje současné nároky	8 844,00	028
14DM01106	EXTERNÍ MECHANIKA	02.10.2012	9999-11-1 Odbor orga	Nefunkční	786,00	028
14DM01148/1	TERMINÁL HP T5740	15.04.2011	9999-11-1 Odbor orga	zastaralý, nesplňuje současné nároky	8 844,00	028
14DM01156/3	TERMINÁL HP T5740	15.04.2011	9999-11-1 Odbor orga	zastaralý, nesplňuje současné nároky	8 844,00	028
14DM01192/2	TERMINÁL HP T5740	18.10.2010	9999-11-1 Odbor orga	zastaralý, nesplňuje současné nároky	8 390,00	028
14DM01196/2	TERMINÁL HP T5740	18.04.2011	9999-11-1 Odbor orga	zastaralý, nesplňuje současné nároky	8 844,00	028
14DM01261/3	TERMINÁL HP T5740	18.10.2010	9999-11-1 Odbor orga	zastaralý, nesplňuje současné nároky	8 390,00	028
14DM01266/3	TERMINÁL HP T5740	18.10.2010	9999-11-1 Odbor orga	zastaralý, nesplňuje současné nároky	8 390,00	028
14DM01306	HDD WD 2TB GREEN ED. WCC4N0160	27.03.2014	9999-11-1 Odbor orga	nefunkční, nahrazeno novým	2 060,00	028
14DM01307	HDD WD 2TB GREEN ED. WCC4N0181	27.03.2014	9999-11-1 Odbor orga	nefunkční, nahrazeno novým	2 060,00	028
14DM01330	LCD ASUS VE 228TR D8LMQS098408	25.04.2014	9999-11-1 Odbor orga	nefunkční, neopravitelná	3 150,00	028
14DM01339	HP LJ P1102W (VNF6M31728)	25.04.2014	9999-11-1 Odbor orga	nefunkční, nahrazeno novým	2 390,00	028
14DM01381	TISKÁRNA HP LJ P1505	09.11.2009	9999-11-1 Odbor orga	Nefunkční	4 649,29	028
14DM01384	MONITOR 22" LCD IIYAMA (BOČNÍ	16.11.2010	9999-11-1 Odbor orga	Nefunkční	14 670,00	028
14DM01617	SURFER 8	31.10.2005	9999-11-1 Odbor orga	zastaralé, nahrazeno novým SW	19 730,00	018
14DM01681/1	PC COMFOR OFFICE	04.06.2014	9999-11-1 Odbor orga	zastaralý, nesplňuje současné nároky	12 093,95	028
14DM01706	PC LENOVO TC EDGE (1S10AS002VM	04.06.2014	9999-11-1 Odbor orga	zastaralý, nesplňuje současné nároky	13 800,00	028
14DM01713	MS OFFICE 2013 PRO PODNIKATELE	04.06.2014	9999-11-1 Odbor orga	zastaralé, nahrazeno novým SW	5 900,00	018
14DM01714	MS OFFICE 2013 PRO PODNIKATELE	04.06.2014	9999-11-1 Odbor orga	zastaralé, nahrazeno novým SW	5 900,00	018
14DM01716	MS OFFICE 2013 PRO PODNIKATELE	04.06.2014	9999-11-1 Odbor orga	zastaralé, nahrazeno novým SW	5 900,00	018
14DM01717	MS OFFICE 2013 PRO PODNIKATELE	04.06.2014	9999-11-1 Odbor orga	zastaralé, nahrazeno novým SW	5 900,00	018
14DM01718	MS OFFICE 2013 PRO PODNIKATELE	04.06.2014	9999-11-1 Odbor orga	zastaralé, nahrazeno novým SW	5 900,00	018

Příloha

Příloha č. 1 k usnesení

14DM01719	MS OFFICE 2013 PRO PODNIKATELE	04.06.2014	9999-11-1 Odbor orga	zastaralé, nahrazeno novým SW	5 900,00	018
14DM01720	MS OFFICE 2013 PRO PODNIKATELE	04.06.2014	9999-11-1 Odbor orga	zastaralé, nahrazeno novým SW	5 900,00	018
14DM01755	LAN KARTA DO UPS - NETWORK MAN	03.09.2012	9999-11-1 Odbor orga	Nefunkční	6 240,39	028
14DM01786	DATOVÝ ROZVADĚČ 19"" 4,5U/400	03.09.2012	9999-11-1 Odbor orga	Zastaralé, neupotřebitelné	1 839,98	028
14DM01788	DATOVÝ ROZVADĚČ 19"" 4,5U/400	03.09.2012	9999-11-1 Odbor orga	Zastaralé, neupotřebitelné	1 840,00	028
14DM01789	UPS 500VA - CHODBA A	03.09.2012	9999-11-1 Odbor orga	Nefunkční	2 650,42	028
14DM01795	MOBILNÍ TELEFON NOKIA 6303	27.07.2010	9999-11-1 Odbor orga	zastaralá technologie	3 299,00	028
14DM01809/2	TERMINÁL HP T5740	15.04.2011	9999-11-1 Odbor orga	zastaralý, nesplňuje současné nároky	8 844,00	028
14DM02005/1	NOTEBOOK APPLE MACBOOK AIR	13.08.2014	9999-11-1 Odbor orga	Nefunkční	39 131,40	028
14DM02010	COMFOR OFFICE AM1 VČ. SW - ZŠ	18.08.2014	9999-11-1 Odbor orga	Zastaralý HW, nevhodné pro použití v sou	9 680,00	028
14DM02014	22"" LED ASUS VE228TR - ZŠ CIH	18.08.2014	9999-11-1 Odbor orga	nefunkčné	3 267,00	028
14DM02015/2	FOTOPAST UO VISION UM 565	21.11.2012	9999-11-1 Odbor orga	Nefunkční	9 000,00	028
14DM02016/2	FOTOPAST UO VISION UM 565	21.11.2012	9999-11-1 Odbor orga	Nefunkční	9 000,00	028
14DM02017/2	FOTOPAST UO VISION UM 565	21.11.2012	9999-11-1 Odbor orga	Nefunkční	9 000,00	028
14DM02018/2	FOTOPAST UO VISION UM 565	21.11.2012	9999-11-1 Odbor orga	Nefunkční	9 000,00	028
14DM02231	SCANNER - ČTEČKA ČÁROVÉHO KODU	23.12.2004	9999-11-1 Odbor orga	zastaralý, nesplňuje současné nároky	6 708,00	028
14DM02802/2	TERMINÁL HP T5740	18.10.2010	9999-11-1 Odbor orga	zastaralý, nesplňuje současné nároky	8 390,00	028
14DM02917	SWITCH 3 COM	01.01.2013	9999-11-1 Odbor orga	Zastaralé, nevyužitelné	5 739,30	028
14DM02962	KOPÍROVACÍ STROJ KM - C203	01.01.2014	9999-11-1 Odbor orga	Nefunkční	1 210,00	028
15DM00005/2	NOTEBOOK APPLE MACBOOK AIR 11	14.01.2015	9999-11-1 Odbor orga	Nefunkční	24 188,00	028
15DM00038	SOFTWARE NETSUPPORT SCHOOL	21.11.2014	9999-11-1 Odbor orga	zastaralé, nahrazeno novým	20 570,00	018
15DM00042	NOTEBOOK ACER 15,6	01.10.2012	9999-11-1 Odbor orga	Zastaralý HW, nevhodné pro použití v sou	17 168,40	028
15DM00043	TABLET - IDEATAB A10-70 10,1""	21.11.2014	9999-11-1 Odbor orga	Zastaralé, nevhodné pro použití v součas	5 808,00	028
15DM00044	TABLET - IDEATAB A10-70 10,1""	21.11.2014	9999-11-1 Odbor orga	Zastaralé, nevhodné pro použití v součas	5 808,00	028
15DM00045	TABLET - IDEATAB A10-70 10,1""	21.11.2014	9999-11-1 Odbor orga	Zastaralé, nevhodné pro použití v součas	5 808,00	028
15DM00046	TABLET - IDEATAB A10-70 10,1""	21.11.2014	9999-11-1 Odbor orga	Zastaralé, nevhodné pro použití v součas	5 808,00	028
15DM00047	TABLET - IDEATAB A10-70 10,1""	21.11.2014	9999-11-1 Odbor orga	Zastaralé, nevhodné pro použití v součas	5 808,00	028
15DM00048	TABLET - IDEATAB A10-70 10,1""	21.11.2014	9999-11-1 Odbor orga	Zastaralé, nevhodné pro použití v součas	5 808,00	028
15DM00049	TABLET - IDEATAB A10-70 10,1""	21.11.2014	9999-11-1 Odbor orga	Zastaralé, nevhodné pro použití v součas	5 808,00	028
15DM00050	TABLET - IDEATAB A10-70 10,1""	21.11.2014	9999-11-1 Odbor orga	Zastaralé, nevhodné pro použití v součas	5 808,00	028
15DM00051	TABLET - IDEATAB A10-70 10,1""	21.11.2014	9999-11-1 Odbor orga	Zastaralé, nevhodné pro použití v součas	5 808,00	028
15DM00052	TABLET - IDEATAB A10-70 10,1""	21.11.2014	9999-11-1 Odbor orga	Zastaralé, nevhodné pro použití v součas	5 808,00	028
15DM00053	TABLET - IDEATAB A10-70 10,1""	21.11.2014	9999-11-1 Odbor orga	Zastaralé, nevhodné pro použití v součas	5 808,00	028
15DM00054	TABLET - IDEATAB A10-70 10,1""	21.11.2014	9999-11-1 Odbor orga	Zastaralé, nevhodné pro použití v součas	5 808,00	028

Příloha

Příloha č. 1 k usnesení

15DM00055	TABLET - IDEATAB A10-70 10,1""	21.11.2014	9999-11-1 Odbor orga	Zastaralé, nevhodné pro použití v součas	5 808,00	028
15DM00056	TABLET - IDEATAB A10-70 10,1""	21.11.2014	9999-11-1 Odbor orga	Zastaralé, nevhodné pro použití v součas	5 808,00	028
15DM00057	TABLET - IDEATAB A10-70 10,1""	21.11.2014	9999-11-1 Odbor orga	Zastaralé, nevhodné pro použití v součas	5 808,00	028
15DM00058	TABLET - IDEATAB A10-70 10,1""	21.11.2014	9999-11-1 Odbor orga	Zastaralé, nevhodné pro použití v součas	5 808,00	028
15DM00059	TABLET - IDEATAB A10-70 10,1""	21.11.2014	9999-11-1 Odbor orga	Zastaralé, nevhodné pro použití v součas	5 808,00	028
15DM00060	TABLET - IDEATAB A10-70 10,1""	21.11.2014	9999-11-1 Odbor orga	Zastaralé, nevhodné pro použití v součas	5 808,00	028
15DM00061	TABLET - IDEATAB A10-70 10,1""	21.11.2014	9999-11-1 Odbor orga	Zastaralé, nevhodné pro použití v součas	5 808,00	028
15DM00062	TABLET - IDEATAB A10-70 10,1""	21.11.2014	9999-11-1 Odbor orga	Zastaralé, nevhodné pro použití v součas	5 808,00	028
15DM00063	NOTEBOOK - ACER TMP253-M 15,6/	21.11.2014	9999-11-1 Odbor orga	Zastaralý HW, nevhodné pro použití v sou	12 100,00	028
15DM00122	TABLET - IDEATAB A10-70 10,1""	21.11.2014	9999-11-1 Odbor orga	nefunkční, nerentabilní oprava	5 808,00	028
15DM00123	MULTIFUNKČNÍ TISKÁRNA	01.10.2012	9999-11-1 Odbor orga	nefunkční, nerentabilní oprava	5 468,37	028
15DM00124	NOTEBOOK ACER 15,6	01.10.2012	9999-11-1 Odbor orga	nefunkční, nerentabilní oprava	17 168,40	028
15DM00128	TABLET - IDEATAB A10-70 10,1""	21.11.2014	9999-11-1 Odbor orga	nesplňuje současné nároky, zastaralý	5 808,00	028
15DM00129	TABLET - IDEATAB A10-70 10,1""	21.11.2014	9999-11-1 Odbor orga	nesplňuje současné nároky, zastaralý	5 808,00	028
15DM00130	TABLET - IDEATAB A10-70 10,1""	21.11.2014	9999-11-1 Odbor orga	nesplňuje současné nároky, zastaralý	5 808,00	028
15DM00131	TABLET - IDEATAB A10-70 10,1""/	21.11.2014	9999-11-1 Odbor orga	nesplňuje současné nároky, zastaralý	5 808,00	028
15DM00132	TABLET - IDEATAB A10-70 10,1""	21.11.2014	9999-11-1 Odbor orga	nesplňuje současné nároky, zastaralý	5 808,00	028
15DM00134	TABLET - IDEATAB A10-70 10,1""	21.11.2014	9999-11-1 Odbor orga	nesplňuje současné nároky, zastaralý	5 808,00	028
15DM00136	TABLET - IDEATAB A10-70 10,1""	21.11.2014	9999-11-1 Odbor orga	nesplňuje současné nároky, zastaralý	5 808,00	028
15DM00138	TABLET - IDEATAB A10-70 10,1""	21.11.2014	9999-11-1 Odbor orga	nesplňuje současné nároky, zastaralý	5 808,00	028
15DM00139	TABLET - IDEATAB A10-70 10,1""	21.11.2014	9999-11-1 Odbor orga	nesplňuje současné nároky, zastaralý	5 808,00	028
15DM00141	TABLET - IDEATAB A10-70 10,1""	21.11.2014	9999-11-1 Odbor orga	nesplňuje současné nároky, zastaralý	5 808,00	028
15DM00144	TABLET - IDEATAB A10-70 10,1""	21.11.2014	9999-11-1 Odbor orga	nesplňuje současné nároky, zastaralý	5 808,00	028
15DM00147	TABLET - IDEATAB A10-70 10,1""	21.11.2014	9999-11-1 Odbor orga	nesplňuje současné nároky, zastaralý	5 808,00	028
15DM00151	TABLET - IDEATAB A10-70 10,1""	21.11.2014	9999-11-1 Odbor orga	nesplňuje současné nároky, zastaralý	5 808,00	028
15DM00152	TABLET - IDEATAB A10-70 10,1""	21.11.2014	9999-11-1 Odbor orga	nesplňuje současné nároky, zastaralý	5 808,00	028
15DM00153	TABLET - IDEATAB A10-70 10,1""	21.11.2014	9999-11-1 Odbor orga	nesplňuje současné nároky, zastaralý	5 808,00	028
15DM00154	TABLET - IDEATAB A10-70 10,1""	21.11.2014	9999-11-1 Odbor orga	nesplňuje současné nároky, zastaralý	5 808,00	028
15DM00155	TABLET - IDEATAB A10-70 10,1""	21.11.2014	9999-11-1 Odbor orga	nesplňuje současné nároky, zastaralý	5 808,00	028
15DM00156	TABLET - IDEATAB A10-70 10,1""	21.11.2014	9999-11-1 Odbor orga	nesplňuje současné nároky, zastaralý	5 808,00	028
15DM00157	TABLET - IDEATAB A10-70 10,1""	21.11.2014	9999-11-1 Odbor orga	nesplňuje současné nároky, zastaralý	5 808,00	028
15DM00158	TABLET - IDEATAB A10-70 10,1""	21.11.2014	9999-11-1 Odbor orga	nesplňuje současné nároky, zastaralý	5 808,00	028
15DM00159	TABLET - IDEATAB A10-70 10,1""	21.11.2014	9999-11-1 Odbor orga	nesplňuje současné nároky, zastaralý	5 808,00	028
15DM00160	TABLET - IDEATAB A10-70 10,1""	21.11.2014	9999-11-1 Odbor orga	nesplňuje současné nároky, zastaralý	5 808,00	028

Příloha

Příloha č. 1 k usnesení

15DM00161	TABLET - IDEATAB A10-70 10,1""	21.11.2014	9999-11-1 Odbor orga	nesplňuje současné nároky, zastaralý	5 808,00	028
15DM00162	TABLET - IDEATAB A10-70 10,1""	21.11.2014	9999-11-1 Odbor orga	nesplňuje současné nároky, zastaralý	5 808,00	028
15DM00163	TABLET - IDEATAB A10-70 10,1""	21.11.2014	9999-11-1 Odbor orga	nesplňuje současné nároky, zastaralý	5 808,00	028
15DM00164	TABLET - IDEATAB A10-70 10,1""	21.11.2014	9999-11-1 Odbor orga	nesplňuje současné nároky, zastaralý	5 808,00	028
15DM00165	TABLET - IDEATAB A10-70 10,1""	21.11.2014	9999-11-1 Odbor orga	nesplňuje současné nároky, zastaralý	5 808,00	028
15DM00166	TABLET - IDEATAB A10-70 10,1""	21.11.2014	9999-11-1 Odbor orga	nesplňuje současné nároky, zastaralý	5 808,00	028
15DM00167	TABLET - IDEATAB A10-70 10,1""	21.11.2014	9999-11-1 Odbor orga	nesplňuje současné nároky, zastaralý	5 808,00	028
15DM00168	TABLET - IDEATAB A10-70 10,1""	21.11.2014	9999-11-1 Odbor orga	nesplňuje současné nároky, zastaralý	5 808,00	028
15DM00169	TABLET - IDEATAB A10-70 10,1""	21.11.2014	9999-11-1 Odbor orga	nesplňuje současné nároky, zastaralý	5 808,00	028
15DM00210	TABLET - IDEATAB A10-70 10,1""	21.11.2014	9999-11-1 Odbor orga	nefunkční, zastaralé, nahrazeny novými	5 808,00	028
15DM00211	TABLET - IDEATAB A10-70 10,1""	21.11.2014	9999-11-1 Odbor orga	nefunkční, zastaralé, nahrazeny novými	5 808,00	028
15DM00212	TABLET - IDEATAB A10-70 10,1""	21.11.2014	9999-11-1 Odbor orga	nefunkční, zastaralé, nahrazeny novými	5 808,00	028
15DM00213	TABLET - IDEATAB A10-70 10,1""	21.11.2014	9999-11-1 Odbor orga	nefunkční, zastaralé, nahrazeny novými	5 808,00	028
15DM00214	TABLET - IDEATAB A10-70 10,1""	21.11.2014	9999-11-1 Odbor orga	nefunkční, zastaralé, nahrazeny novými	5 808,00	028
15DM00215	TABLET - IDEATAB A10-70 10,1""	21.11.2014	9999-11-1 Odbor orga	nefunkční, zastaralé, nahrazeny novými	5 808,00	028
15DM00216	TABLET - IDEATAB A10-70 10,1""	21.11.2014	9999-11-1 Odbor orga	nefunkční, zastaralé, nahrazeny novými	5 808,00	028
15DM00217	TABLET - IDEATAB A10-70 10,1""	21.11.2014	9999-11-1 Odbor orga	nefunkční, zastaralé, nahrazeny novými	5 808,00	028
15DM00218	TABLET - IDEATAB A10-70 10,1""	21.11.2014	9999-11-1 Odbor orga	nefunkční, zastaralé, nahrazeny novými	5 808,00	028
15DM00219	TABLET - IDEATAB A10-70 10,1""	21.11.2014	9999-11-1 Odbor orga	nefunkční, zastaralé, nahrazeny novými	5 808,00	028
15DM00220	TABLET - IDEATAB A10-70 10,1""	21.11.2014	9999-11-1 Odbor orga	nefunkční, zastaralé, nahrazeny novými	5 808,00	028
15DM00221	TABLET - IDEATAB A10-70 10,1""	21.11.2014	9999-11-1 Odbor orga	nefunkční, zastaralé, nahrazeny novými	5 808,00	028
15DM00222	TABLET - IDEATAB A10-70 10,1""	21.11.2014	9999-11-1 Odbor orga	nefunkční, zastaralé, nahrazeny novými	5 808,00	028
15DM00223	TABLET - IDEATAB A10-70 10,1""	21.11.2014	9999-11-1 Odbor orga	nefunkční, zastaralé, nahrazeny novými	5 808,00	028
15DM00224	TABLET - IDEATAB A10-70 10,1""	21.11.2014	9999-11-1 Odbor orga	nefunkční, zastaralé, nahrazeny novými	5 808,00	028
15DM00225	TABLET - IDEATAB A10-70 10,1""	21.11.2014	9999-11-1 Odbor orga	nefunkční, zastaralé, nahrazeny novými	5 808,00	028
15DM00226	TABLET - IDEATAB A10-70 10,1""	21.11.2014	9999-11-1 Odbor orga	nefunkční, zastaralé, nahrazeny novými	5 808,00	028
15DM00227	TABLET - IDEATAB A10-70 10,1""	21.11.2014	9999-11-1 Odbor orga	nefunkční, zastaralé, nahrazeny novými	5 808,00	028
15DM00228	TABLET - IDEATAB A10-70 10,1""	21.11.2014	9999-11-1 Odbor orga	nefunkční, zastaralé, nahrazeny novými	5 808,00	028
15DM00229	TABLET - IDEATAB A10-70 10,1""	21.11.2014	9999-11-1 Odbor orga	nefunkční, zastaralé, nahrazeny novými	5 808,00	028
15DM00233	APC SMART-UPS 1000VA LCD RM 2U	29.01.2015	9999-11-1 Odbor orga	nefunkční	14 229,60	028
15DM00319	HW-UBNT UNIFI (WIFI)	05.05.2015	9999-11-1 Odbor orga	nesplňuje současné nároky	2 323,20	028
15DM00320	HW-UBNT UNIFI (WIFI)	05.05.2015	9999-11-1 Odbor orga	nesplňuje současné nároky	2 323,20	028
15DM00321	HW-UBNT UNIFI (WIFI)	05.05.2015	9999-11-1 Odbor orga	nesplňuje současné nároky	2 323,20	028
15DM00322	HW-UBNT UNIFI (WIFI)	05.05.2015	9999-11-1 Odbor orga	nesplňuje současné nároky	2 323,20	028

Příloha

Příloha č. 1 k usnesení

15DM00323	HW-UBNT UNIFI (WIFI)	05.05.2015	9999-11-1 Odbor orga	nesplňuje současné nároky	2 323,20	028
15DM00324	HW-UBNT UNIFI (WIFI)	05.05.2015	9999-11-1 Odbor orga	nesplňuje současné nároky	2 323,20	028
15DM00325	HW-UBNT UNIFI (WIFI)	05.05.2015	9999-11-1 Odbor orga	nesplňuje současné nároky	2 323,20	028
15DM00326	HW-UBNT UNIFI (WIFI)	05.05.2015	9999-11-1 Odbor orga	nesplňuje současné nároky	2 323,20	028
15DM00327	HW-UBNT UNIFI (WIFI)	05.05.2015	9999-11-1 Odbor orga	nesplňuje současné nároky	2 323,20	028
15DM00328	HW-UBNT UNIFI (WIFI)	05.05.2015	9999-11-1 Odbor orga	nesplňuje současné nároky	2 323,20	028
15DM00329	HW-UBNT UNIFI (WIFI)	05.05.2015	9999-11-1 Odbor orga	nesplňuje současné nároky	2 323,20	028
15DM00330	HW-UBNT UNIFI (WIFI)	05.05.2015	9999-11-1 Odbor orga	nesplňuje současné nároky	2 323,20	028
15DM00400	NOTEBOOK LENOVO B50-80	01.09.2015	9999-11-1 Odbor orga	nefunkční, nerentabilní oprava	13 128,50	028
15DM00489/1	MONITOR LED ASUS	02.11.2015	9999-11-1 Odbor orga	Nefunkční	3 466,70	028
15DM00499	WIFI UBNT UNIFI-	05.11.2015	9999-11-1 Odbor orga	nesplňuje současné nároky	2 274,00	028
23/9	NOTEBOOK VÝR. ČÍSLO 5CB1333T1X	31.01.2012	9999-11-1 Odbor orga	Zastaralý HW, nevhodné pro použití v sou	19 476,00	028
24/10	NOTEBOOK VÝR. ČÍSLO 5CB1333T7J	31.01.2012	9999-11-1 Odbor orga	Zastaralý HW, nevhodné pro použití v sou	19 476,00	028
26/7	NOTEBOOK VÝR. ČÍSLO 5CB1333T2V	31.01.2012	9999-11-1 Odbor orga	Zastaralý HW, nevhodné pro použití v sou	19 476,00	028
27/7	NOTEBOOK VÝR. ČÍSLO 5CB1333T87	31.01.2012	9999-11-1 Odbor orga	Zastaralý HW, nevhodné pro použití v sou	19 476,00	028
28/9	NOTEBOOK VÝR. ČÍSLO 5CB1333T2F	31.01.2012	9999-11-1 Odbor orga	Zastaralý HW, nevhodné pro použití v sou	19 476,00	028
29/9	NOTEBOOK VÝR. ČÍSLO 5CB1333T5C	31.01.2012	9999-11-1 Odbor orga	Zastaralý HW, nevhodné pro použití v sou	19 476,00	028
30/7	NOTEBOOK VÝR. ČÍSLO 5CB1333T45	31.01.2012	9999-11-1 Odbor orga	Zastaralý HW, nevhodné pro použití v sou	19 476,00	028
31/9	NOTEBOOK VÝR. ČÍSLO 5CB1333T3S	31.01.2012	9999-11-1 Odbor orga	Zastaralý HW, nevhodné pro použití v sou	19 476,00	028
35002	STATIV PRO VIDEOKAMERU	05.12.2005	9999-11-1 Odbor orga	Zastaralé, nevyužitelné	2 000,00	902
35003	BRAŠNA PRO VIDEOKAMERU	05.12.2005	9999-11-1 Odbor orga	Zastaralé, nevyužitelné	400,00	902
4/14	NOTEBOOK-VÝR. ČÍSLO CND4378S38	31.01.2012	9999-11-1 Odbor orga	nesplňuje současné nároky, zastaralý	19 476,00	028
9/10	NOTEBOOK VÝR. CND4378W1V, TYP	31.01.2012	9999-11-1 Odbor orga	nesplňuje současné nároky, zastaralý	19 476,00	028

3 913 006,49

Příloha Příloha č. 2. k usnesení RM Karviné č.2789

Příloha č. 2 k usnesení

invent.číslo	název	dat.pořiz.	místnost	důvod vyřazení	cena/1MJ	SU
14HM00090	SWITCH 3COM 5500-EI PWR	02.01.2008	9999-11-1 Odbor orga	Zastaralé, neupotřebitelné	51 680,51	022
14HM00106	INFOSYSTÉM MEMPHIS, MPK	01.01.2014	9999-11-1 Odbor orga	Nefunkční	742 084,19	013
1468	ZAŘÍZENÍ PRO SÍŤOVÝ FLOWMON SO	30.10.2015	9999-11-1 Odbor orga	nefunkční zastaralé zařízení	328 273,00	022
15HM00009	WI-FI	01.09.2015	9999-11-1 Odbor orga	nesplňuje současné nároky	40 800,00	022
1675	SERVER HPE DL360	27.07.2017	9999-11-1 Odbor orga	zastaralé, nahrazeno novým	76 835,00	022
1761	PASPORT MĚSTSKÉHO MOBILIÁŘE	27.08.2018	9999-11-1 Odbor orga	zastaralé, nahrazeno novým SW	205 700,00	013
1816	LOGMANAGER - FORWARDER	09.11.2018	9999-11-1 Odbor orga	zastaralé, nahrazeno novým SW	78 651,21	022
1818	LOGMANAGER - FORWARDER	09.11.2018	9999-11-1 Odbor orga	zastaralé, nahrazeno novým SW	78 651,21	022
1820	LOGMANAGER - FORWARDER	09.11.2018	9999-11-1 Odbor orga	zastaralé, nahrazeno novým SW	78 651,21	022
1822	LOGMANAGER - FORWARDER	09.11.2018	9999-11-1 Odbor orga	zastaralé, nahrazeno novým SW	78 650,00	022
1824	LOGMANAGER - FORWARDER	09.11.2018	9999-11-1 Odbor orga	zastaralé, nahrazeno novým SW	78 650,00	022
1826	LOGMANAGER - FORWARDER	09.11.2018	9999-11-1 Odbor orga	zastaralé, nahrazeno novým SW	78 650,00	022
2160	LOGMANAGER FORWARDER	30.06.2020	9999-11-1 Odbor orga	zastaralé, nahrazeno novým SW	126 965,30	022
2163	LOGMANAGER FORWARDER	30.06.2020	9999-11-1 Odbor orga	nahrazeno jiným zařízením	126 965,30	022
2164	LOGMANAGER FORWARDER	30.06.2020	9999-11-1 Odbor orga	zastaralé, nahrazeno novým SW	126 965,30	022
2165	LOGMANAGER FORWARDER	30.06.2020	9999-11-1 Odbor orga	nahrazeno jiným zařízením	126 965,30	022

2 425 137,53

Příloha č. 1. k usnesení RM Karviné č.2790

Příloha

Příloha č. 1 k usnesení

Návrh na stanovení prodejní ceny majetku určeného k prodeji

V souladu se Směrnicí pro hospodaření s majetkem, odst. 7.3 navrhuje vedoucí Odboru organizačního likvidačního komisi prodejní cenu majetku za účelem jeho likvidace formou prodeje. Odbor organizační stanovil návrh prodejní ceny dále uvedeného majetku na základě vlastního posouzení zjištěním jeho obvyklé prodejní ceny na internetu. Za tím účelem byly zjištěny nabídky stejného nebo obdobného zařízení na stránkách internetového bazaru.

Inventární číslo:	205712
Název:	NB II ASUS UM3406
Datum pořízení:	17.12.2024
Pořizovací cena:	24 805 Kč
Prodejní ceny zjištěny na stránce:	https://www.sbazar.cz/hledej/zenbook%2014%20OLED
Ke dni:	17.02.2026
Příloha číslo:	1
Nejnižší nabízená cena:	15.000 Kč
Nejvyšší nabízená cena:	18.900 Kč
Navrhovaná prodejní cena:	16.000 Kč
Odůvodnění:	Navrhovaná prodejní cena se nachází v cenovém pásmu nabízených obdobných zařízení. Vzhledem k tomu, že nebylo možné nalézt žádnou nabídku stejného typu UM3406, byla vyhledána zařízení obdobných parametrů.

Inventární číslo:	15DM00548
Název:	NTB ASUS UX303
Datum pořízení:	01.12.2015
Pořizovací cena:	17 175,95 Kč
Prodejní ceny zjištěny na stránce:	https://www.bazos.cz/search.php?hledat=UX303
Ke dni:	17.02.2026
Příloha číslo:	2
Nejnižší nabízená cena:	3.990 Kč
Nejvyšší nabízená cena:	4.000 Kč
Navrhovaná prodejní cena:	2.000 Kč
Odůvodnění:	Navrhovaná prodejní cena je pod cenovým pásmem nabízených obdobných zařízení. Důvodem je slabá výdrž baterie prodáváného notebooku (nutnost permanentního připojení k el. síti).

Příloha č. 1. k usnesení RM Karviné č.2793

Příloha

Příloha č. 1 k usnesení

Přehled žadatelů o poskytnutí dotace z rozpočtu Odboru sociálního v rámci dotačního programu v roce 2026.

Poř. číslo	Žadatel/Příjemce dotace	IČ	Titul Název projektu	Celkové náklady na projekt	Požadovaná dotace	Navržená výše dotace
1.	ONKO Naděje, spolek onkologických pacientů Karviná	26603900	A Zkvalitnění života onkologických pacientů v Karviné	111 800 Kč	44 000 Kč	30 000 Kč
2.	Sjednocená organizace nevidomých a slabozrakých České republiky, zapsaný spolek	65399447	A Financování nákladů – Úhrada nákladů	3 000 Kč	3 000 Kč	3 000 Kč
3.	SPMP ČR pobočný spolek Karviná	75128691	A Provozní náklady klubovny	61 000 Kč	45 000 Kč	30 000 Kč
4.	Svaz tělesně postižených v ČR, z.s. místní organizace Karviná	65890868	A Podpora celoroční činnosti a materiální vybavení spolku	85 100 Kč	50 000 Kč	50 000 Kč
5.	Svaz tělesně postižených v ČR, z.s. místní organizace Karviná	65890868	B Plavání	39 000 Kč	25 000 Kč	20 000 Kč
6.	ONKO Naděje, spolek onkologických pacientů Karviná	26603900	C opět Slatinice 2026	400 000 Kč	38 000 Kč	13 200 Kč
7.	Sjednocená organizace nevidomých a slabozrakých České republiky, zapsaný spolek	65399447	C Rekondiční pobyt pro zrakově postižené	132 000 Kč	10 000 Kč	8 400 Kč
8.	SPMP ČR pobočný spolek Karviná	75128691	C Prodloužený víkend v Orlických horách	139 700 Kč	33 000 Kč	8 800 Kč
9.	Svaz tělesně postižených v ČR, z.s. místní organizace Karviná	65890868	C Rekondiční pobyt na Čeladné	362 000 Kč	36 000 Kč	30 000 Kč
	CELKEM					193 400 Kč

Příloha

Příloha č. 2 k usnesení

ČÍSLO JEDNACÍ:
SPISOVÁ ZNAČKA:
ČÍSLO SMLOUVY:

S M L O U V A

o poskytnutí dotace z rozpočtu statutárního města Karviná uzavřená dle ust. § 10a odst. 5 zákona č. 250/2000 Sb., o rozpočtových pravidlech územních rozpočtů

I. SMLUVNÍ STRANY

poskytovatel: **statutární město Karviná**
zastoupen:, primátorem města
k podpisu smlouvy oprávněn
na základě **pověření/plné moci**
(vybrat jednu z variant) ze dne vedoucí Odboru

sídlo: Fryštátská 72/1, 733 24 Karviná-Fryštát
IČO: 00297534
DIČ:

číslo účtu: 27-1721542349/0800
bankovní spojení: Česká spořitelna a.s., pobočka Karviná-Fryštát

(dále jen „poskytovatel“)

a

příjemce:
právnícká osoba
název: ...
číslo účtu: ...
sídlo: ...
IČO: ...
DIČ: ...
zapsaný v rejstříku ...

zastoupený: ...
jednatel/předsedou představenstva/*uvést jiný název statutárního orgánu*/na základě plné
moci ze dne ...

(dále jen „příjemce“)

II. ZÁKLADNÍ USTANOVENÍ

1. Tato smlouva je veřejnoprávní smlouvou uzavřenou dle § 10a odst. 5 zákona č. 250/2000 Sb., o rozpočtových pravidlech územních rozpočtů, ve znění pozdějších předpisů (dále jen „zákon č. 250/2000 Sb.“).
2. Dotace je ve smyslu zákona č. 320/2001 Sb., o finanční kontrole ve veřejné správě a o změně některých zákonů (zákon o finanční kontrole), ve znění pozdějších předpisů (dále jen „zákon o finanční kontrole“), veřejnou finanční podporou a vztahují se na ni ustanovení tohoto zákona.
3. Smluvní strany prohlašují, že právní vztah založený touto smlouvou je založen na základě individuálně posouzené žádosti/vyhlášeného dotačního programu **Podpora činnosti spolků zaměřených na podporu osob se zdravotním postižením nebo zdravotním omezením pro rok 2026** schváleného Radou města Karviné usnesením číslo **2462** ze dne **08.10.2025**.
4. Příjemce prohlašuje, že není osobou, se kterou je zakázáno uzavřít tuto smlouvu ve smyslu nařízení Rady (EU) č. 833/2014 ze dne 31. července 2014 o omezujících opatřeních vzhledem k činnostem Ruska destabilizujícím situaci na Ukrajině (publikováno v Úředním věstníku Evropské unie dne 31. 7. 2014, L 229), ve znění pozdějších změn. Příjemce bere na vědomí, že pokud je uvedené prohlášení nepravdivé, bude to považováno za porušení této smlouvy a neoprávněné použití dotace.

III. PŘEDMĚT SMLOUVY

Předmětem této smlouvy je závazek poskytovatele poskytnout příjemci podle dále sjednaných podmínek účelovou dotaci a závazek příjemce tuto dotaci přijmout a užít v souladu s jejím účelovým a časovým určením a za podmínek stanovených touto smlouvou.

IV. DRUH A VÝŠE DOTACE

Var.1

1. Celková výše účelové dotace činí Kč, z toho část ve výši Kč je neinvestiční a část ve výšiKč je investiční.
2. Nedodržení čerpání dotace v rozčlenění na investiční a neinvestiční dle odst. 1 tohoto článku nebude považováno za porušení podmínek této smlouvy.

V. ÚČELOVÉ A ČASOVÉ URČENÍ DOTACE

1. Účelová dotace je určena na uznatelné náklady spojené s realizací projektu ... (dále jen „projekt“) blíže specifikovaného v žádosti o poskytnutí dotace ze dne ..., č. j.

2. Příjemce je oprávněn použít dotaci **pouze** k úhradě následujících uznatelných nákladů prokazatelně souvisejících s realizací projektu:

Var.1

(pozn. zde specifikujte náklady)

3. Příjemce je povinen zrealizovat projekt do ..., čímž bude dosaženo účelu poskytnutí dotace dle této smlouvy.
4. Rozhodne-li se příjemce projekt vůbec nerealizovat, je povinen do 15 dnů tuto skutečnost písemně s uvedením důvodů oznámit poskytovateli a ve stejné lhůtě poskytnutou dotace vrátit na účet poskytovatele uvedený v čl. I. této smlouvy.

VI. TERMÍN A VÝŠE VYPLACENÍ DOTACE

Poskytovatel poskytne příjemci dotaci jednorázovým převodem ve prospěch účtu příjemce uvedeného v čl. I této smlouvy ve lhůtě do 21 dnů po nabytí účinnosti této smlouvy.

VII. FINANČNÍ VYPOŘÁDÁNÍ DOTACE

1. Termín finančního vypořádání dotace je do ...
2. Za den předložení finančního vypořádání zasláno prostřednictvím provozovatele poštovních služeb se považuje den jeho předání k přepravě tomuto provozovateli.
3. Finanční vypořádání dotace musí být předloženo na formuláři dostupném na www.karvina.cz v sekci karviná/magistrát/granty a dotace/poskytované městem a musí obsahovat:
 - 3.1. závěrečnou zprávu, která musí obsahovat tabulku čerpání finančních prostředků dotace a popis realizace projektu,
 - 3.2. položkové vyúčtování nákladů projektu se seznamem účetních dokladů vztahujících se k uznatelným nákladům dotace včetně uvedení obsahu jednotlivých účetních dokladů a dokladů prokazujících úhrady těchto nákladů.
4. Číslo účtu, na který se vrací nevyčerpané finanční prostředky, je účet poskytovatele uvedený v článku I. této smlouvy a platby na tento účet budou označovány variabilním symbolem ...
5. Nevyčerpané finanční prostředky, jsou-li vyšší než 100 Kč, se vrací poskytovateli na účet nejpozději ke dni, kdy má být předloženo finanční vypořádání dotace.
6. Rozhodným okamžikem vrácení prostředků dotace zpět na účet poskytovatele je den jejich odepsání z účtu příjemce.

VIII. POVINNOSTI PŘÍJEMCE

1. Příjemce se zavazuje dodržet tyto podmínky:

- a) použít dotaci výlučně k účelu uvedenému v článku V. této smlouvy.
- b) vést oddělenou účetní evidenci celého realizovaného projektu a to v členění na náklady financované z prostředků dotace a náklady financované z jiných zdrojů (zvláštní analytickou evidencí např. účelovým znakem, organizačním číslem atd.); tato evidence musí být podložena účetními doklady ve smyslu zákona č. 563/1991 Sb., o účetnictví, ve znění pozdějších předpisů; vedení oddělené účetní evidence v případech dotací poskytovaných zpětně je splněno vyhotovením přehledu účetních dokladů; čestné prohlášení příjemce o vynaložení finančních prostředků v rámci uznatelných nákladů realizovaného projektu není považováno za účetní doklad,
- c) označit originály všech účetních dokladů vztahujících se k projektu názvem projektu, nebo jiným označením, které projekt jasně identifikuje, u dokladů, k jejichž úhradě byla použita dotace, pak navíc uvést formulaci „Financováno z rozpočtu SMK“, číslo smlouvy a výši použité dotace v Kč,
- d) na požádání umožnit poskytovateli nahlédnutí do všech účetních dokladů týkajících se projektu,
- e) předložit poskytovateli finanční vypořádání dotace,
- f) řádně v souladu s právními předpisy uschovat originály všech účetních dokladů vztahujících se k projektu a na žádost poskytovatele tomuto poskytnout fotokopie originálních účetních dokladů týkajících se dotace včetně dokladů o jejich úhradě a v případě nesrovnalostí na výzvu poskytovatele předložit kopie všech účetních dokladů týkajících se ostatních nákladů projektu,
- g) je-li příjemce zadavatelem veřejné zakázky nebo splní-li příjemce definici zadavatele veřejné zakázky podle § 4 zákona č. 134/2016 Sb., o zadávání veřejných zakázek, ve znění pozdějších předpisů, je povinen při výběru dodavatele veřejné zakázky zadávané v rámci projektu postupovat v souladu se zákonem č. 134/2016 Sb., o zadávání veřejných zakázek, ve znění pozdějších předpisů,
- h) po dobu 5 let od ukončení realizace projektu nezczít dlouhodobý majetek včetně drobného dlouhodobého majetku dle účetních předpisů pořízený z prostředků získaných z dotace poskytnuté na základě této smlouvy,
- i) umožnit poskytovateli v souladu se zákonem o finanční kontrole řádné provedení průběžné a následné kontroly hospodaření s veřejnými prostředky z poskytnuté dotace, včetně provedení kontroly faktické realizace projektu na místě a předložit při kontrole všechny potřebné účetní a jiné doklady,
- j) neprodleně, nejpozději však do 7 kalendářních dnů ode dne kdy došlo k události, informovat písemně poskytovatele o všech změnách souvisejících s čerpáním poskytnuté dotace, s realizací účelu smlouvy či identifikačními údaji příjemce; v případě změny účtu je příjemce povinen rovněž doložit vlastnictví k účtu, a to kopií příslušné smlouvy nebo potvrzením peněžního ústavu, přičemž z důvodu změn identifikačních údajů smluvních stran nebo čísla účtu není nutné uzavírat ke smlouvě dodatek,
- k) neprodleně, nejpozději však do 7 kalendářních dnů ode dne kdy došlo k události, písemně informovat poskytovatele o vlastní přeměně nebo zrušení s likvidací, v případě přeměny i o tom, na který subjekt přejdou práva a povinnosti z této smlouvy,
- l) uvádět na všech svých propagačních materiálech týkajících se podpořeného projektu logo města nebo text "S PODPOROU STATUTÁRNÍHO MĚSTA KARVINÉ", případně jiným způsobem poskytnutí podpory zveřejnit; logo statutárního města Karviné příjemce dotace použije pouze v souvislosti s realizací dotovaného projektu a to pouze podle závazného manuálu zveřejněného na internetových stránkách města Karviné.

- m) příjemce dotace u titulu b) a c) je povinen informovat na webových stránkách města o realizaci akce (vč. pořízení fotodokumentace), prostřednictvím tiskové mluvčí MMK nejpozději do 3 měsíců od jejího uskutečnění.

IX. UZNATELNÝ NÁKLAD

Za uznatelný náklad se považuje užití finančních prostředků, které splňuje tyto podmínky:

1. příjemce je prokazatelně použil na úhradu přímých nákladů (nikoliv nepřímých tzv. kalkulovaných či vnitropodnikových) projektu,
2. uznatelný náklad musí vzniknout v období **od do** a současně musí být uhrazený v období **od do**,
3. plní podmínky účelnosti, efektivnosti a hospodárnosti dle zákona o finanční kontrole,
4. byly vynaloženy na účel stanovený v čl. V. odst. 2 této smlouvy,
5. uznatelný náklad neinvestiční dotace musí splňovat podmínky daňově uznatelných nákladů dle §24 a §25 zákona č. 586/1992 Sb., o daních z příjmů s následujícími výjimkami, pokud v účelu stanoveném v čl. V. odst. 2 této smlouvy není uvedeno jinak:
 - 5.1. uznatelný náklad nesmí být také použitý na:
 - 5.1.1. alkohol a cigarety, a to ani ve formě cen, odměn a dárkových balíčků;
 - 5.1.2. úhrady za cateringové služby, rauty a jiné formy společenského občerstvení s výjimkou řádně vyúčtovaného stravného dle zákoníku práce a občerstvení účastníků sportovních soutěží a jiných akcí konaných v souladu s účelem projektu (jasná specifikace uvedená v žádosti). Výjimka se nevztahuje na občerstvení určené k dalšímu prodeji a na náklady související s reprezentací – např. pohoštění v rámci společných porad, jednání vedení organizace apod.;
 - 5.1.3. doprovodné programy a společenské akce pro účastníky či pořadatele, které přímo nesouvisejí s podpořeným projektem;
 - 5.1.4. poskytnutí dotace třetí straně;
 - 5.1.5. právní služby;
 - 5.1.6. tvorbu kapitálového jmění;
 - 5.1.7. DPH, pokud může žadatel uplatnit nárok na odpočet DPH vůči finančnímu úřadu nebo požádat o její vrácení v souladu se zákonem č. 235/2004 Sb., v platném znění;
 - 5.1.8. daně, pokuty, odvody a sankce příjemce;
 - 5.1.9. pořízení nebo technické zhodnocení dlouhodobého hmotného a nehmotného majetku (dlouhodobým hmotným majetkem se rozumí majetek, jehož doba použitelnosti je delší než jeden rok a vstupní cena vyšší než 40.000,- Kč; dlouhodobým nehmotným majetkem se rozumí majetek, jehož doba použitelnosti je delší než jeden rok a vstupní cena vyšší než 60.000,- Kč) – nevztahuje se na investiční projekty;
 - 5.1.10. ostatní sociální výdaje na zaměstnance, ke kterým nejsou zaměstnavatelé povinni dle zvláštních právních předpisů (příspěvky na penzijní připojištění, životní pojištění, dary k životním jubileím, příspěvky na rekreaci apod.);
 - 5.1.11. mimořádné odměny vyplácené k dohodám o provedení práce a k dohodám o pracovní činnosti;
 - 5.1.12. splátky půjček, leasingové splátky, úhrada dluhů;
 - 5.1.13. smluvní pokuty, úroky z prodlení, ostatní pokuty a penále, odpisy nedobytných pohledávek, úroky, kursové ztráty, manka a škody);
 - 5.1.14. odpisy majetku;

- 5.1.15. odměny členů správních rad, dozorčích rad a jiných orgánů právnických osob;
 - 5.1.16. zahraniční pracovní cesty (pokud to nevyžaduje charakter projektu);
 - 5.1.17. další výdaje, jež zákon č. 586/1992 Sb., o daních z příjmů, v platném znění, neuznává jako výdaje k zajištění a udržení zdanitelných příjmů, pokud příjemce je poplatníkem daně z příjmů;
 - 5.1.18. činnost politických stran a hnutí;
 - 5.1.19. nespécifikované (nezpůsobilé) výdaje, tj. výdaje, které nelze účetně doložit.
6. Uznatelným nákladem investiční dotace jsou náklady na pořízení dlouhodobého majetku uvedeného v účelu poskytnuté dotace.

X. PORUŠENÍ ROZPOČTOVÉ KÁZNĚ

1. Neoprávněné použití nebo zadržetí peněžních prostředků poskytnutých jako dotace z rozpočtu poskytovatele dle této smlouvy je porušením rozpočtové kázně podle § 22 zákona č. 250/2000 Sb. V případě porušení rozpočtové kázně bude postupováno dle zákona č. 250/2000 Sb.
2. Za porušení méně závažné ve smyslu ust. § 10a odst. 6 zákona č. 250/2000 Sb. se považuje:
 - a) nedodržení povinností příjemce dle čl. VIII. odst. 1 písm. b), kdy se odvod za toto porušení rozpočtové kázně stanoví ve výši 10 % poskytnuté dotace avšak nejméně částka 1 001,- Kč.
 - b) nedodržení povinností příjemce dle čl. VIII. odst. 1 písm. c), kdy se odvod za toto porušení rozpočtové kázně stanoví ve výši 10 % poskytnuté dotace avšak nejméně částka 1 001,- Kč.
 - c) nedodržení povinností příjemce dle čl. VIII. odst. 1 písm. g), kdy se odvod za toto porušení rozpočtové kázně stanoví ve výši 10 % poskytnuté dotace avšak nejméně částka 1 001,- Kč.
 - d) nedodržení povinností příjemce dle čl. VIII. odst. 1 písm. j), kdy se odvod za toto porušení rozpočtové kázně stanoví ve výši 10 % poskytnuté dotace avšak nejméně částka 1 001,- Kč.
 - e) nedodržení povinností příjemce dle čl. VIII. odst. 1 písm. k), kdy se odvod za toto porušení rozpočtové kázně stanoví ve výši 10 % poskytnuté dotace avšak nejméně částka 1 001,- Kč.
 - f) nedodržení povinností příjemce dle čl. VIII. odst. 1 písm. l), kdy se odvod za toto porušení rozpočtové kázně stanoví ve výši 10 % poskytnuté dotace avšak nejméně částka 1 001,- Kč.
 - g) nedodržení povinností příjemce dle čl. VIII. odst. 1 písm. e) spočívající v nepředložení finančního vypořádání dotace v řádném termínu určeném v článku VII., kterou příjemce splní do 15 dní po řádném termínu, kdy se odvod za toto porušení rozpočtové kázně stanoví ve výši 10 % poskytnuté dotace avšak nejméně částka 1 001,- Kč.

h) nedodržení povinností příjemce dle čl. VIII. odst. 1 písm. e) spočívající v předložení neúplného nebo nesprávného závěrečného vyúčtování, kdy se odvod za toto porušení rozpočtové kázně stanoví ve výši 10 % poskytnuté dotace avšak nejméně částka 1 001,- Kč.

3. Odvody za porušení rozpočtové kázně méně závažné se sčítají maximálně do výše celkově poskytnuté dotace.

XI. OSTATNÍ UJEDNÁNÍ

1. Důkazní břemeno při prokazování uznatelných nákladů nese příjemce dotace.

var. 1 (pozn. uvést, pouze bude-li příjemci poskytnuta podpora de minimis dle Nařízení Komise (EU) č. 2023/2831

1. Podpora na základě této smlouvy je poskytována v souladu s Nařízením Komise (EU) č. 2023/2831 ze dne 13. 12. 2023, o použití článků 107 a 108 Smlouvy o fungování Evropské unie na podporu de minimis (publikováno v Úředním věstníku Evropské unie dne 15. 12. 2023 v částce L 2023/2831). Za den poskytnutí podpory de minimis podle této smlouvy se považuje den, kdy tato smlouva nabude účinnosti.
2. V případě rozdělení příjemce na dva či více samostatné podniky v období 3 let od nabytí účinnosti této smlouvy je příjemce povinen neprodleně po rozdělení kontaktovat poskytovatele a kompetentní koordinační orgán v oblasti veřejné podpory za účelem sdělení informace, jak podporu de minimis poskytnutou dle této smlouvy rozdělit v Centrálním registru podpor malého rozsahu. Při nesplnění dané povinnosti se příjemce vystavuje případnému odejmutí předmětné podpory de minimis.

var. 2 (pozn. uvést, pouze bude-li příjemci poskytnuta podpora v režimu závazku veřejné služby na základě pověření Moravskoslezského kraje

1. Příjemce dotace prohlašuje, že služby podpořené dotací dle této smlouvy jsou vykonávány v režimu závazku veřejné služby na základě pověření Moravskoslezského kraje (ev. č. smlouvy, dále jen „pověření“) dle..... (pozn. zde uvést číslo, datum a název příslušného rozhodnutí Komise (EU)).
2. Poskytovatel dotace přistupuje k výše uvedenému pověření Moravskoslezského kraje a poskytuje příjemci finanční prostředky jako vyrovnávací platbu dle podmínek pověření.

XII. ZÁVĚREČNÁ USTANOVENÍ

1. Smlouva je podepsána ve dvou vyhotoveních, z nichž každá má platnost originálu. Každá ze smluvních stran obdrží po jednom vyhotovení./Smlouva je vyhotovena a podepsána elektronicky. (vybrat jednu z variant)

2. Smlouva může být měněna nebo doplňována jen formou písemných dodatků opatřených pořadovým číslem, datem a podpisem oprávněných zástupců obou smluvních stran.
3. Tato smlouva nabývá účinnosti dnem jejího uzavření, pokud zákon č. 340/2015 Sb., o zvláštních podmínkách účinnosti některých smluv, uveřejňování těchto smluv a o registru smluv (zákon o registru smluv), nestanoví jinak. V takovém případě nabývá smlouva účinnosti uveřejněním v registru smluv, které zajistí poskytovatel.
4. Smluvní strany shodně prohlašují, že si smlouvu před jejím podpisem přečetly, že byla uzavřena po vzájemném projednání podle jejich pravé a svobodné vůle, určitě, vážně a srozumitelně a že se dohodly o celém jejím obsahu, což stvrzují svými podpisy.
5. Doložka platnosti právního úkonu podle § 41 zákona č. 128/2000 Sb., o obcích (obecní zřízení), ve znění pozdějších předpisů:

O poskytnutí účelové dotace rozhodlo/a **Rada města Karviné/Zastupitelstvo města Karviné** (vybrat jednu z variant) svým usnesením č. ... ze dne

Za poskytovatele

Za příjemce

V Karviné

V Karviné

.....

.....

Jméno, příjmení a funkce

v případě příjemce právnické osoby jméno, příjmení a funkci nebo v případě zástupce jednajícího na základě plné moci jméno, příjmení a text „na základě plné moci“

Příloha č. 1. k usnesení RM Karviné č.2797

Číslo smlouvy CETIN: VPIC/MS/2026/00034
Číslo smlouvy Stavebníka: SML/526/2026

SAP:
Registr smluv: ANO

SMLOUVA O REALIZACI PŘEKLÁDKY SÍTĚ ELEKTRONICKÝCH KOMUNIKACÍ č. VPIC/MS/2026/00034

mezi

CETIN a.s.

a

Statutární město Karviná

CETIN a.s.

se sídlem Českomoravská 2510/19, Libeň, 190 00 Praha 9

IČO: 04084063

DIČ: CZ04084063

ID DS: qa7425t

zapsaná v obchodním rejstříku vedeném u Městského soudu v Praze pod sp. zn. B 20623

zastoupená [REDACTED] specialistou pro výstavbu sítě – překládky SEK

VFS

(„**CETIN**“)

a

Statutární město Karviná

se sídlem Fryštátská 72/1, Karviná 733 24

IČO: 00297534

DIČ: CZ699007109

ID DS: es5bv8q

zastoupená Ing. Janem Wolfem, primátorem města,

k podpisu smlouvy oprávněna na základě pověření ze dne 4.1. 2021 Ing. Jana Maierová,
MPA

(„**Stavebník**“)

(CETIN a Stavebník dále společně jako „**Smluvní strany**“ a jednotlivě jako „**Smluvní strana**“)

VZHLEDEM K TOMU, ŽE:

- A) Společnost CETIN je podnikatelem dle Zákona o elektronických komunikacích a zajišťuje dle Zákona o elektronických komunikacích výstavbu a provoz sítí elektronických komunikací a je vlastníkem a provozovatelem Vedení a zařízení společnosti CETIN;
- B) Stavba vyvolala Překládku;
- C) Stavebník má zájem a přeje si, aby společnost CETIN zajistila Překládku,

uzavírají Smluvní strany níže uvedeného dne, měsíce a roku dle ust. § 1746 odst. 2 Občanského zákoníku a dle ust. § 104 odst. 18 Zákona o elektronických komunikacích tuto

**Smlouvu o realizaci překládky sítě elektronických komunikací
(„**Smlouva**“)**

DEFINICE

Výrazy označené ve Smlouvě počátečním velkým písmenem mají pro účely Smlouvy níže uvedený význam, není-li Smlouvou výslovně stanoveno jinak:

CTN znamená cenový a technický návrh provedení Překládky, který je Přílohou č. 1 Smlouvy;

Faktura znamená daňový doklad s náležitostmi dle ust. § 435 Občanského zákoníku a s náležitostmi dle příslušných ustanovení ZDPH;

GDPR znamená Nařízení Evropského parlamentu a Rady (EU) č. 2016/679 ze dne 27. dubna 2016, o ochraně fyzických osob v souvislosti se zpracováním osobních údajů a o volném

pohybu těchto údajů a o zrušení směrnice 95/46/ES (obecné nařízení o ochraně osobních údajů), které je účinné od 25. května 2018;

Občanský zákoník znamená zákon č. 89/2012 Sb., občanský zákoník, ve znění pozdějších předpisů;

Projekt znamená realizační projektovou dokumentaci Překládky;

Předpoklady pro realizaci Překládky znamená předpoklady určené v odst. 3.2 Smlouvy;

Překládka znamená stavbu v k.ú. Ráj spočívající (i) ve změně trasy nebo místa umístění Vedení a zařízení společnosti CETIN, a/nebo (ii) v provedení zvýšené mechanické ochrany Vedení a zařízení společnosti CETIN v jeho stávající trase umístění, jejíž rozsah je specifikován v CTN;

Příprava Překládky znamená přípravné činnosti s Překládkou související, nezbytné pro vlastní realizaci Překládky, a to zpracování CTN, zpracování Projektu a další činnosti uvedené v odst. 4.1 písmeno (a) Smlouvy;

SEK znamená komunikační síť ve smyslu ust. § 2 odst. 2 písm. d) Zákona o elektronických komunikacích, tj. síť elektronických komunikací, kterou se rozumí přenosové systémy, popřípadě spojovací nebo směrovací zařízení a jiné prostředky, včetně prvků sítě, které nejsou aktivní, které umožňují přenos signálů po vedení, rádiovými, optickými nebo jinými elektromagnetickými prostředky, včetně družicových sítí, pevných sítí s komutací okruhů nebo paketů a mobilních zemských sítí, sítí pro rozvod elektrické energie v rozsahu, v jakém jsou používány pro přenos signálů, sítí pro rozhlasové a televizní vysílání a sítí kabelové televize, bez ohledu na druh přenášené informace;

Stavba znamená stavbu pod označením „Rekonstrukce prostranství u křižovatky ul. Božkova a Kosmonautů, Karviná-Ráj“, jejímž stavebníkem je Stavebník;

Stavební připravenost znamená stav Stavby, který stavebně a technicky umožňuje umístění překládané části SEK, zejména jsou dokončeny hrubé terénní úpravy v nové trase Vedení a zařízení společnosti CETIN, vyřezány dřeviny, odstraněny neprovozované inženýrské sítě a jiné další objekty v trase a terén je zarovnan do úrovně konečné nivelety;

Stavební zákon znamená zákon č. 283/2021 Sb., stavební zákon, ve znění pozdějších předpisů;

Vedení a zařízení společnosti CETIN znamená podzemní nebo nadzemní vedení komunikační sítě společnosti CETIN nebo telekomunikační zařízení společnosti CETIN;

Vyjádření o poloze sítě znamená „*Vyjádření o poloze sítě elektronických komunikací a Všeobecné podmínky ochrany sítě elektronických komunikací*“ ze dne 13.8.2025 vydané pod č.j. 181916/25, které si vyžádal a obdržel Stavebník;

Zákon o elektronických komunikacích znamená zákon č. 127/2005 Sb., o elektronických komunikacích a o změně některých souvisejících zákonů (zákon o elektronických komunikacích), ve znění pozdějších předpisů;

Zákon o registru smluv znamená zákon č. 340/2015 Sb., o zvláštních podmínkách účinnosti některých smluv, uveřejňování těchto smluv a o registru smluv (zákon o registru smluv), ve znění pozdějších předpisů;

Zákon o vyvlastnění znamená zákon č. 184/2006 Sb., o odnětí nebo omezení vlastnického práva k pozemku nebo ke stavbě, v účinném znění;

ZDPH znamená zákon č. 235/2004 Sb., o dani z přidané hodnoty, ve znění pozdějších předpisů.

1. ÚVODNÍ USTANOVENÍ

- 1.1. Společnost CETIN je vlastníkem SEK, jež má být přeložena na základě Smlouvy.
- 1.2. Stavebník dle Vyjádření o poloze sítě vyvolává Překládku dotčené části SEK dle ust. § 104 odst. 18 Zákona o elektronických komunikacích.
- 1.3. Překládka dle Smlouvy je vedena u společnosti CETIN pod označením „**VPIC Karviná, Božkova - Kosmonautů**“.

2. PŘEDMĚT SMLOUVY

- 2.1. Předmětem Smlouvy je závazek společnosti CETIN zajistit Překládku a s ní související záležitosti v rozsahu Projektu a za podmínek stanovených Smlouvou a závazek Stavebníka, který Překládku vyvolal, společnosti CETIN uhradit všechny nezbytné náklady spojené s Překládkou, které by společnosti CETIN nevznikly, kdyby Překládka nebyla Stavebníkem vyvolána.

3. PŘEKLÁDKA A JEJÍ PODMÍNKY

- 3.1. Překládka bude realizována v rozsahu a na nemovitostech určených v CTN.
- 3.2. Předpokladem pro realizaci Překládky je splnění každé z následujících podmínek:
 - a) pro stavbu Překládky je dle příslušných ustanovení Stavebního zákona vydáno povolení, povolení je pravomocné a společnosti CETIN bylo takové pravomocné povolení, včetně jeho grafické a dokladové části, předáno;
 - b) ve prospěch společnosti CETIN je zajištěno právo užívat nemovitosti dotčené Překládkou tak, že mezi společnostmi CETIN a každým vlastníkem každé nemovitosti dotčené v souvislosti s Překládkou je uzavřena smlouva o smlouvě budoucí o zřízení služebnosti dle ust. § 104 odst. 3 Zákona o elektronických komunikacích, vzniklo společnosti CETIN oprávnění k užívání cizích nemovitostí dle ust. § 104a Zákona o elektronických komunikacích nebo je ve prospěch společnosti CETIN právo užívat nemovitosti dotčené Překládkou dle Zákona o vyvlastnění vyvlastněno.
- 3.3. Společnost CETIN nemá povinnost (i) zahájit provedení Překládky dříve, než nastaly Předpoklady pro realizaci Překládky a (ii) provést Překládku, nejsou-li splněny Předpoklady pro realizaci Překládky; bez zajištění Předpokladů pro realizaci Překládky nebude Překládka realizována.
- 3.4. Vlastníkem SEK, přeložené na základě Smlouvy, zůstává společnost CETIN.
- 3.5. Společnost CETIN je oprávněna realizací Překládky pověřit jinou osobu. Je-li realizací Překládky a/nebo jednotlivými úkony Překládky pověřena jiná osoba, odpovídá společnost CETIN Stavebníkovi tak, jako by Překládku realizovala sama.

4. ZÁVAZKY SMLUVNÍCH STRAN

- 4.1. Společnost CETIN se zavazuje
 - a) před realizací Překládky:
 - (i) zajistit zpracování Projektu,
 - (ii) pokusit se uzavřít smlouvu o smlouvě budoucí o zřízení služebnosti s vlastníky Překládkou dotčených nemovitostí, tzn. prokazatelně učinit vlastníkům Překládkou dotčených nemovitostí návrh takové smlouvy.
 - b) po realizaci Překládky:

- (i) zajistit pro své potřeby dokumentaci skutečného provedení Překládky; dokumentace skutečného provedení Překládky nebude dokumentací skutečného provedení s náležitostmi dle vyhlášky č. 131/2024 Sb., o dokumentaci staveb, v účinném znění;
- (ii) zajistit vyhotovení geometrického plánu s vyznačením rozsahu služebnosti k Překládkou dotčeným nemovitostem;
- (iii) zajistit uzavření smluv o zřízení služebnosti s vlastníky Překládkou dotčených nemovitostí a vklad služebnosti dle smluv o zřízení služebnosti s vlastníky Překládkou dotčených nemovitostí do katastru nemovitostí.

4.2. Stavebník je povinen před realizací Překládky:

- a) zajistit rozhodnutí o povolení záměru o umístění stavby Překládky, přičemž stavba Překládky bude v žádosti o vydání povolení označena jako stavební objekt „SO trasa SEK společnosti CETIN a.s.“;
- b) plnit podmínky určené Vyjádřením o poloze sítě;
- c) po splnění Předpokladů pro realizaci Překládky, nejdříve však tři (3) měsíce od uzavření Smlouvy, vyzvat písemně společnost CETIN k realizaci Překládky a oznámit společnosti CETIN Stavební připravenost („**Kvalifikovaná výzva**“).

Stavebník se zavazuje, nejpozději do třiceti (30) dnů od nabytí právní moci rozhodnutí o povolení záměru předat společnosti CETIN toto rozhodnutí včetně grafické a dokladové části, a to zasláním na email kontaktní osobě ve věcech smluvních dle odst. 8.1. Smlouvy.

4.3. Společnost CETIN se zavazuje zajistit realizaci Překládky do čtyř (4) měsíců ode dne, kdy bude splněna poslední ze všech následujících podmínek:

- a) společnosti CETIN je doručena Kvalifikovaná výzva;
- b) Stavebník uhradil náklady na Přípravu Překládky dle odst. 6.1. písm. a) Smlouvy;
- c) Stavebník splnil povinnosti dle odst. 4.2. Smlouvy.

4.4. Stavebník bere na vědomí, že mezi společnostmi CETIN a vlastníky Překládkou dotčených nemovitostí musí dojít s ohledem na ust. § 104 Zákona o elektronických komunikacích k úpravě vzájemných právních vztahů v podobě uzavření písemné smlouvy o budoucí smlouvě o zřízení služebnosti a po realizaci Překládky k uzavření smlouvy o zřízení služebnosti případně ke zřízení takového práva ve vyvlastňovacím řízení. Náhrady za zřízení služebností, které společnost CETIN vlastníkům Překládkou dotčených nemovitostí uhradí, bude Stavebník s ohledem na ust. § 104 odst. 18 Zákona o elektronických komunikacích povinen uhradit společnosti CETIN jako náklady vzniklé společnosti CETIN v souvislosti s Překládkou. Stejně tak bude Stavebník povinen uhradit společnosti CETIN náklady za uhrazení správních poplatků za vklad služebností do katastru nemovitostí, případně náklady vzniklé společnosti CETIN v souvislosti s vyvlastňovacím řízením.

4.5. Stavebník se zavazuje poskytnout společnosti CETIN při uzavírání smluv o budoucí smlouvě o zřízení služebnosti a po realizaci Překládky při uzavírání smluv o zřízení služebnosti potřebnou součinnost.

4.6. Jakákoliv lhůta určená společnosti CETIN Smlouvou k realizaci Překládky se prodlužuje o dobu, po kterou je v prodlení Stavebník s plněním povinnosti dle Smlouvy a/nebo po kterou byla realizace Překládky přerušena nebo nemohla být zahájena z důvodu nikoliv na straně společnosti CETIN, a o další dobu, o kterou je lhůta k realizaci Překládky třeba prodloužit v důsledku prodlení Stavebníka.

4.7. Dnem ukončení realizace Překládky je den, kdy je Stavebníkovi odesláno na adresu uvedenou v hlavičce Smlouvy nebo na adresu elektronické pošty určenou v odst. 8.2. Smlouvy oznámení o ukončení realizace Překládky.

5. NÁKLADY SPOJENÉ S PŘEKLÁDKOU

- 5.1. Stavebník je dle ust. § 104 odst. 18 Zákona o elektronických komunikacích povinen nést náklady Překládky dotčeného úseku SEK, přičemž takovými náklady jsou všechny nezbytné náklady vlastníka SEK, které by mu nevznikly, kdyby Překládka nebyla Stavebníkem vyvolána.
- 5.2. Výše nákladů Překládky stanovených na základě CTN činí ke dni uzavření Smlouvy **720.490,- Kč** (slovy: sedm set dvacet tisíc čtyři sta devadesát korun českých). Specifikace těchto nákladů je uvedena v CTN. Stavebník bere na vědomí, že tato výše nákladů byla stanovena před vyhotovením Projektu na základě měrných nákladů společnosti CETIN (tj. je pouze orientační). Překládka dle Zákona o elektronických komunikacích je mimo předmět daně z přidané hodnoty.
- 5.3. Výše nákladů Překládky bude stanovena po vyhotovení Projektu, na jeho základě („**Náklady Překládky stanovené na základě Projektu**“). Společnost CETIN do tří (3) měsíců od uzavření Smlouvy písemně oznámí Stavebníkovi výši Nákladů Překládky stanovených na základě Projektu a ve stejné lhůtě předloží Stavebníkovi Projekt.
- 5.4. V případě, že v souvislosti s realizací Překládky společnosti CETIN vzniknou další nezbytné náklady na Překládku, které nejsou vyčísleny v odst. 5.2. Smlouvy, Stavebník se zavazuje je společnosti CETIN uhradit, za předpokladu, že nebudou zahrnuty v Nákladech Překládky stanovených na základě Projektu.

Může se jednat zejména, nikoliv však výlučně o:

- a) náklady na náhrady za omezení vlastnického práva vlastníků Překládkou dotčených nemovitostí dle uzavřených smluv o služebnosti a/nebo dle pravomocného rozhodnutí příslušného vyvlastňovacího úřadu o omezení vlastnického práva zřízením služebnosti rozhodnutím,
 - b) náklady související se zrušením a následným výmazem služebnosti (vázaností na nemovitostech dotčených původní, překládanou SEK) z katastru nemovitostí,
 - c) náklady na náhrady za omezené užívání lesního a půdního fondu včetně nákladů na vypracování výpočtu,
 - d) hydrogeologický, geologický, dendrologický a ostatní odborné posudky zpracované subjekty k tomu určenými,
 - e) náklady na koordinační výkresy, povodňové plány a zaměření, vyžadované dotčenými subjekty,
 - f) náklady na identifikaci parcel,
 - g) náklady na správní poplatky dle zákona č. 634/2004 Sb., o správních poplatcích, v účinném znění, které vzniknou společnosti CETIN v důsledku získávání potřebných správních rozhodnutí – povolení, a které jsou nezbytné k realizaci Překládky,
 - h) náklady související se zvláštním užíváním veřejného prostranství, vyměřené v souvislosti s realizací Překládky podle zákona č. 565/1990 Sb., o místních poplatcích, v účinném znění,
 - i) náklady související se zvláštním užíváním dle ust. § 25 zákona č. 13/1997 Sb., o pozemních komunikacích, v účinném znění,
 - j) náklady na peněžité plnění plynoucí z nájemních smluv, jejichž uzavření je nutné pro realizaci Překládky,
 - k) náklady související s majetkovými újmami, způsobenými na zemědělských plodinách v souvislosti s realizací Překládky,
 - l) náklady na ochranu komunikačních vedení a zařízení před přepětím a nadproudem, včetně odborného výpočtu a návrhu,
 - m) náklady související se záchranným archeologickým dohledem.
- 5.5. Výše nákladů na Překládku, bez ohledu na to, zda se jedná o náklady Překládky stanovené na základě CTN nebo o Náklady Překládky stanovené na základě Projektu,

se změní písemným oznámením společnosti CETIN o změně výše nákladů na Překládku doručeným Stavebníkovi („**Oznámení o změně výše nákladů**“). Společnost CETIN je oprávněna Oznámení o změně výše nákladů učinit v každém kalendářním roce, ve kterém je Smlouva účinná, vždy však pouze jednou (1) za příslušný kalendářní rok. Společnost CETIN není povinna za trvání účinnosti Smlouvy učinit žádné Oznámení o změně výše nákladů.

6. PLATEBNÍ PODMÍNKY

- 6.1. Náklady spojené s Překládkou ve výši skutečně provedených prací a skutečně vynaložených nákladů dle odst. 5.3. a/nebo odst. 5.5. Smlouvy je Stavebník povinen uhradit na základě jednotlivých daňových dokladů. Faktury budou společností CETIN vystaveny takto:
- Faktura za Přípravu Překládky ve výši **75.884,- Kč** (slovy: sedmdesát pět tisíc osm set osmdesát čtyři korun českých) bude společností CETIN vystavena po předložení Projektu Stavebníkovi dle odst. 5.3 Smlouvy;
 - Faktura na doplatek nákladů souvisejících s Překládkou po ukončení realizace Překládky dle odst. 4.7 Smlouvy.
- 6.2. Náklady společnosti CETIN uvedené v odst. 5.4. Smlouvy budou hrazeny Stavebníkem odděleně na základě samostatných Faktur vystavených společností CETIN.
- 6.3. Jakoukoliv Fakturu vystavenou společností CETIN dle Smlouvy a v souladu se Smlouvou je Stavebník povinen uhradit ve lhůtě třiceti (30) dnů ode dne doručení Faktury.
- 6.4. Faktury budou Stavebníkovi zasílány v digitální formě, do datové schránky Stavebníka nebo elektronicky na adresu: epodatelna@karvina.cz, a to zejména ve formátu ISDOC nebo ISDOCX. Daňový doklad zaslaný na adresu elektronické pošty určenou v předchozí větě musí obsahovat zaručený elektronický podpis nebo být zabezpečen jakýmkoliv jiným certifikátem uznávaným právním řádem České republiky.
- 6.5. Náklady dle Smlouvy budou Stavebníkem hrazeny na účet společnosti CETIN určený na Faktuře.
- 6.6. Stavebník se dostane do prodlení s uhrazením Faktury, pokud řádně a v souladu se Smlouvou účtovaná částka nebude nejpozději poslední den splatnosti Faktury připsána ve prospěch účtu společnosti CETIN.

7. SANKCE

- 7.1. Pro případ, že Stavebník bude v prodlení s úhradou některé částky, k jejíž úhradě je dle Smlouvy povinen, je povinen uhradit společnosti CETIN smluvní pokutu ve výši 0,3 % z dlužné částky za každý započatý den prodlení.
- 7.2. Smluvní pokuta je splatná do deseti (10) dnů ode dne doručení písemné výzvy příslušné Smluvní straně k její úhradě.
- 7.3. Zaplacením smluvní pokuty dle Smlouvy není dotčen nárok společnosti CETIN na náhradu skutečně vzniklé škody a ušlého zisku v celém rozsahu způsobené škody.

8. KONTAKTNÍ A ODPOVĚDNÉ OSOBY SMLUVNÍCH STRAN

- 8.1. Za společnost CETIN:
ve věcech smluvních: [REDACTED]
funkce: specialista pro výstavbu sítě – překládky SEK

[REDAKCE]
ve věcech technických: [REDAKCE]
funkce: specialista pro výstavbu sítě
[REDAKCE]

8.2. Za Stavebníka:

ve věcech smluvních: Ing. Jana Maierová, MPA
funkce: vedoucí Odboru komunálních služeb
[REDAKCE]

ve věcech technických: [REDAKCE]
funkce: vedoucí oddělení provozu a údržby majetku
[REDAKCE]

8.3. Kontaktní osobu má Smluvní strana právo kdykoli změnit, a to písemným oznámením, doručeným druhé Smluvní straně. Změna je účinná doručením druhé Smluvní straně, ledaže Smluvní strana v oznámení uvedla pozdější datum účinnosti změny.

Pro vyloučení pochybností Smluvní strany ujednávají, že je-li v téže věci určeno více kontaktních osob, jedná každá samostatně, ledaže je Smlouvou určeno jinak.

9. Odstoupení od smlouvy

9.1. Smlouvu lze zrušit:

- (a) písemnou dohodou Smluvních stran;
- (b) odstoupením z důvodů a za podmínek stanovených Smlouvou.

9.2. Společnost CETIN má právo, aniž by tím omezila jakékoli své jiné právo nebo možnost nápravy dle Smlouvy, odstoupit od Smlouvy s účinky ex nunc:

- a) je-li Stavebník v prodlení se splněním kterékoliv povinnosti dle Smlouvy a takové prodlení trvá déle než šedesát (60) Dnů,
- b) je-li Stavebník v prodlení s úhradou jakékoli platby dle Smlouvy, a toto prodlení trvá déle než třicet (30) Dnů.

Společnost CETIN je oprávněna, aniž by tím omezila jakákoli svá jiná práva nebo možnosti nápravy dle Smlouvy, odstoupit od Smlouvy tím, že doručí Stavebníkovi písemné oznámení o odstoupení. Odstoupení je účinné okamžikem jeho doručení Stavebníkovi, není-li v odstoupení určeno pozdější datum jeho účinnosti.

9.3. Odstoupí-li společnost CETIN od Smlouvy dle odst. 9.2. Smlouvy, je Stavebník povinen uhradit společnosti CETIN veškeré náklady společnosti CETIN již vzniklé v souvislosti s plněním ze Smlouvy.

9.4. Stavebník je oprávněn od Smlouvy odstoupit v případě, že výše Nákladů Překládky stanovených na základě Projektu bude vyšší o více jak 20 % než výše nákladů Překládky stanovených na základě CTN.

9.5. Odstoupí-li Stavebník od Smlouvy dle odst. 9.4 Smlouvy, je Stavebník povinen uhradit společnosti CETIN veškeré náklady společnosti CETIN již vzniklé v souvislosti s plněním ze Smlouvy.

9.6. Pokud ve Smlouvě není výslovně stanoveno jinak, Smluvní strany ujednávají, že odstoupit od Smlouvy lze pouze způsobem a z důvodů určených ve Smlouvě, čímž Smluvní strany výslovně vylučují příslušná ustanovení Občanského zákoníku, která upravují možnosti odstoupení od Smlouvy.

- 9.7. Odstoupením od Smlouvy nezanikají zejména případné nároky na zaplacení úroků z prodlení, smluvních pokut, náhradu škody a dalších nákladů vzniklých na základě Smlouvy či v souvislosti s ní; dále nezanikají ustanovení Smlouvy, která vzhledem ke své povaze mají trvat i po pozbytí účinnosti Smlouvy.

10. ROZVAZOVACÍ PODMÍNKA

- 10.1. Kvalifikovaná výzva musí být doručena společnosti CETIN nejpozději do dvou (2) let od uzavření Smlouvy. Marré uplynutí této lhůty je rozvazovací podmínkou platnosti a účinnosti Smlouvy dle ust. § 548 odst. 2 Občanského zákoníku.
- 10.2. Smlouva pozbude účinnosti dnem následujícím po uplynutí dvou (2) let od uzavření Smlouvy, aniž by v této lhůtě byla společnosti CETIN doručena řádná Kvalifikovaná výzva.
- 10.3. Pozbude-li Smlouva účinnosti rozvazovací podmínkou, je Stavebník povinen uhradit společnosti CETIN veškeré náklady společnosti CETIN již vzniklé v souvislosti s plněním ze Smlouvy. Stavebník souhlasí s tím, že společnost CETIN provede na náklad Stavebníka veškeré nezbytné práce, které zajistí funkčnost a ochranu stavbou či dosavadní činností dotčené části SEK a dále veškeré činnosti a právní jednání, která jsou nezbytná k zajištění souladnosti umístění SEK s veřejnými a soukromými oprávněními společnosti CETIN k SEK. Náklady dle předchozí věty uhradí Stavebník společnosti CETIN do třiceti (30) dnů od vystavení Faktury.
- 10.4. Pozbytím účinnosti Smlouvy touto rozvazovací podmínkou nezanikají případné nároky Smluvních stran na zaplacení úroků z prodlení, smluvních pokut, náhradu škody a dalších nákladů vzniklých na základě Smlouvy či v souvislosti s ní; dále nezanikají ustanovení Smlouvy, která vzhledem ke své povaze mají trvat i po zániku Smlouvy.

11. OCHRANA OSOBNÍCH ÚDAJŮ

- 11.1. Za účelem plnění práv a povinností vyplývajících ze Smlouvy nebo vzniklých v souvislosti se Smlouvou si Smluvní strany navzájem předávají nebo mohou předávat osobní údaje („Osobní údaje“) ve smyslu čl. 4 odst. 1 GDPR subjektů údajů, kterými jsou zejména zástupci, zaměstnanci nebo zákazníci druhé Smluvní strany či jiné osoby pověřené druhou Smluvní stranou k výkonu či plnění práv a povinností vyplývajících ze Smlouvy nebo vzniklých v souvislosti se Smlouvou. Přijímající Smluvní strana je tak vzhledem k předávaným Osobním údajům v pozici správce.
- 11.2. Účelem předání Osobních údajů je plnění Smlouvy. Smluvní strany prohlašují, že předávané Osobní údaje budou zpracovávat pouze k naplnění tohoto účelu, a to v souladu s platnými právními předpisy, zejména v souladu s GDPR.
- 11.3. Smluvní strany prohlašují, že pro předání Osobních údajů druhé Smluvní straně disponují platným právním titulem v souladu s čl. 6 odst. 1 GDPR.
- 11.4. Smluvní strany berou na vědomí, že za účelem plnění Smlouvy může docházet k předání Osobních údajů z přijímající Smluvní strany třetí osobě, zejména osobě, prostřednictvím které přijímající Smluvní strana vykonává či plní práva a povinnosti vyplývající ze Smlouvy nebo vzniklá v souvislosti se Smlouvou. Za plnění povinností ze Smlouvy se považuje zejména provádění Překládky a s ní souvisejících záležitostí v rozsahu a za podmínek stanovených Smlouvou.
- 11.5. Předávající Smluvní strana zajistila nebo zajistí splnění veškerých zákonných podmínek nezbytných pro předání Osobních údajů vůči subjektům údajů, zejména informuje subjekty údajů o skutečnosti, že došlo k předání konkrétních Osobních údajů přijímající Smluvní straně, a to za účelem plnění Smlouvy. V případě, že přijímající Smluvní stranou je společnost CETIN, předávající Smluvní strana seznámí subjekty

údajů rovněž i s podmínkami zpracování Osobních údajů, včetně rozsahu zvláštních práv subjektu údajů, které jsou uvedeny v Zásadách zpracování osobních údajů dostupných na adrese <https://www.cetin.cz/zasady-ochrany-osobnich-udaju>. Splnění povinnosti uvedené v tomto odstavci je předávající Smluvní strana povinna přejímající Smluvní straně na výzvu písemně doložit.

12. ZÁVĚREČNÁ USTANOVENÍ

- 12.1. Smlouva nabývá platnosti dnem podpisu oběma Smluvními stranami a účinnosti dnem následujícím po dni jejího uveřejnění dle Zákona o registru smluv. Stavebník se zavazuje nejpozději do dvaceti (20) dnů od uzavření Smlouvy uveřejnit její obsah a tzv. metadata a splnit další povinnosti v souladu se Zákonem o registru smluv. Stavebník se zavazuje doručit společnosti CETIN potvrzení o uveřejnění Smlouvy dle Zákona o registru smluv vydané správcem registru smluv nejpozději následující den po jeho obdržení. Nebude-li Smlouva uveřejněna v souladu se Zákonem o registru smluv ani do tří (3) měsíců od jejího uzavření, zavazuje se Stavebník uzavřít se společností CETIN novou smlouvu, která svým obsahem bude hospodářsky odpovídat znění Smlouvy (příčemž určení lhůt, dob a termínů bude odpovídat tomuto principu a časovému posunu), a to do sedmi (7) dnů od doručení výzvy společností CETIN Stavebníkovi. Ujednání tohoto odstavce nabývá účinnosti okamžikem uzavření Smlouvy.
- 12.2. Vztahy ze Smlouvy vyplývající i vztahy Smlouvou neupravené se řídí právním řádem České republiky, zejména Občanským zákoníkem a Zákonem o elektronických komunikacích. Smluvní strany se zavazují vyvinout maximální úsilí k odstranění vzájemných sporů, vzniklých na základě Smlouvy nebo v souvislosti se Smlouvou, a k jejich vyřešení zejména prostřednictvím jednání odpovědných osob nebo jiných pověřených subjektů. Nedohodnou-li se Smluvní strany na způsobu řešení vzájemného sporu, má každá ze Smluvních stran právo uplatnit svůj nárok u příslušného soudu České republiky.
- 12.3. Písemným stykem či pojmem „**písemně**“ se pro účely Smlouvy rozumí předání zpráv jedním z těchto způsobů:
- a) v listinné podobě;
 - b) datovou zprávou prostřednictvím informačního systému datových schránek;
- Jednostranné právní jednání způsobující zánik Smlouvy (výpověď nebo odstoupení) musí mít podobu samostatně podepsaného dokumentu a musí být doručeno pouze prostřednictvím poskytovatele poštovních služeb, prostřednictvím informačního systému datových schránek nebo jako příloha e-mailové zprávy na adresu kontaktní osoby ve věcech smluvních dle čl. 8 Smlouvy a, jedná-li se o právní jednání doručované společnosti CETIN, současně na e-mailovou adresu contract_termination@cetin.cz.
- 12.4. Stavebník bere na vědomí a souhlasí s tím, že nad rámec ustanovení Smlouvy nebudou jakákoliv práva a povinnosti dovozovány z dosavadní či budoucí praxe zavedené mezi Smluvními stranami či zvyklostí zachovávaných obecně či v odvětví týkajícím se předmětu plnění Smlouvy, ledaže je ve Smlouvě výslovně sjednáno jinak. Vedle shora uvedeného si Smluvní strany potvrzují, že si nejsou vědomy žádných dosud mezi nimi zavedených obchodních zvyklostí či praxe.
- 12.5. Smlouva může být měněna a doplňována pouze písemně, právními jednáními výslovně označenými za dodatky ke Smlouvě podepsanými oprávněnými zástupci Smluvních stran na téže dokumentu, a to buď v listinné podobě nebo elektronicky; změna jinou formou je vyloučena. Odstoupit od Smlouvy lze pouze písemně. Smluvní strany ujednaly, že ustanovení první věty tohoto odstavce nebudou aplikovat na změny

- kontaktních osob dle čl. 8 Smlouvy a pro případ Oznámení o změně výše nákladů dle odst. 5.5 Smlouvy, kdy postačí písemné oznámení o změně druhé Smluvní straně.
- 12.6. Smluvní strany se dohodly na vyloučení aplikace následujících ustanovení Občanského zákoníku:
- a) § 557;
 - b) § 1767 odst. 2;
 - c) § 1740 odst. 2 druhá věta a odst. 3;
 - d) § 1743;
 - e) § 2002 a § 2003.
- 12.7. Smluvní strany na sebe v souladu s ust. § 1765 odst. 2 Občanského zákoníku přebírají nebezpečí změny okolností.
- 12.8. S odkazem na příslušná ustanovení Občanského zákoníku, zejména ust. § 1881 a § 1895 Občanského zákoníku, není Stavebník oprávněn převést či postoupit Smlouvu ani jakákoli svá práva nebo povinnosti ze Smlouvy nebo z její části třetí osobě bez předchozího písemného souhlasu společnosti CETIN.
- 12.9. Smlouva obsahuje úplné ujednání o předmětu Smlouvy a všech náležitostech, které Smluvní strany měly a chtěly ve Smlouvě ujednat, a které považují za důležité pro závaznost Smlouvy. Žádný projev Smluvních stran učiněný při jednání o Smlouvě ani projev učiněný po uzavření Smlouvy nesmí být vykládán v rozporu s výslovnými ustanoveními Smlouvy a nezakládá žádný závazek žádné ze Smluvních stran. V případě rozporu mezi ustanoveními Smlouvy a jejími přílohami, převáží text Smlouvy.
- 12.10. Smluvní strany souhlasí a potvrzují si, že údaje uvedené ve Smlouvě nejsou předmětem obchodního tajemství a zároveň nejsou informacemi požívajícími ochrany důvěrnosti majetkových poměrů.
- 12.11. Společnost CETIN přijala a dodržuje interní korporátní compliance program navržený tak, aby byl zajištěn soulad činnosti společnosti CETIN s platnými a účinnými právními předpisy, pravidly etiky a morálky, a zahrnující opatření, jejichž cílem je předcházení a odhalování porušování uvedených předpisů a pravidel (program Corporate Compliance - <https://www.cetin.cz/corporate-compliance>).

Stavebník (a jakákoliv fyzická nebo právnická osoba, která s ním spolupracuje a kterou využívá pro plnění povinností z této Smlouvy nebo v souvislosti s jejím uzavřením a realizací, tj. pracovníci, zástupci nebo externí spolupracovníci) ctí a dodržuje platné a účinné právní předpisy včetně mezinárodních smluv a základní morální a etické principy. Stavebník odmítá jakékoliv deliktní jednání a tohoto se zdržuje. Stavebník prohlašuje, že podle jeho nejlepšího vědomí a svědomí on ani žádný jeho pracovník, zástupce nebo externí spolupracovník neporušili v souvislosti s uzavřením této Smlouvy žádný platný a účinný právní předpis. Stavebník prohlašuje, že jeho činnost je legální a veškeré jeho prostředky pocházejí výhradně z legálních zdrojů.

Stavebník je povinen činit veškerá náležitá opatření a vyvíjet co největší úsilí, aby zabránil tomu, že on nebo jakýkoli jeho pracovník, zástupce nebo externí spolupracovník poruší v souvislosti s realizací této Smlouvy jakýkoliv platný a účinný právní předpis.

Aniž by byla dána jakákoli souvislost s předmětem činnosti dle této Smlouvy, Stavebník prohlašuje, že uplatňuje a bude uplatňovat veškerá náležitá opatření a že vyvíjí a bude vyvíjet co největší úsilí, aby v rámci jeho činnosti nebo zájmu nedošlo k jednání nebo situaci, která by způsobila takové významné ohrožení nebo narušení jeho reputace, jež by mohlo mít negativní dopad na reputaci s ním spolupracujících subjektů.

Vystupuje-li Stavebník pro společnost CETIN nebo jejím jménem, dává dodržování uvedených zásad najevo.

Číslo smlouvy CETIN: VPIC/MS/2026/00034
Číslo smlouvy Stavebníka: SML/526/2026

SAP:
Registr smluv: ANO

12.12. Smlouva je vyhotovena elektronicky.

12.13. Stavebník potvrzuje, že ve smyslu ust. § 41 zákona č. 128/2000 Sb., o obcích (obecní zřízení), ve znění pozdějších předpisů, byly splněny veškeré podmínky stanovené tímto zákonem či jinými obecně závaznými právními předpisy, které jsou nezbytné k platnému uzavření Smlouvy.

12.14. Nedílnou součástí Smlouvy jsou následující Přílohy:

Příloha č. 1 - CTN

Doložka

Smlouva byla schválena Radou města [DOPLNIT] na schůzi č. [DOPLNIT] dne [DOPLNIT].

Za CETIN:

Za Stavebníka:

specialista pro výstavbu sítě – překládky
SEK
CETIN a.s.

Ing. Jana Maierová, MPA,
vedoucí Odboru komunálních služeb
na základě pověření ze dne 4.1. 2021
Statutární město Karviná

Příloha

Příloha č. 1 k usnesení

č. smlouvy budoucího vlastníka: SML/472/2026

Dohoda o činnosti a umístění stavby v ochranném pásmu vodního díla č. 21243

uzavřená dle § 1746, odst. 2 občanského zákoníku č. 89/2012 Sb. a § 23 z. č.
274/2001 Sb.

Účastníci dohody:

Severomoravské vodovody a kanalizace Ostrava a.s.

se sídlem: 28. října 1235/169, Mariánské Hory, 709 00 Ostrava
zastoupena: Ing. Romanem Boudou, ředitelem vodovodů
IČ: 45193665
DIČ: CZ45193665
dále jen SmVaK Ostrava a.s.

a

Svazek měst a obcí okresu Karviná

se sídlem: Poštovní 615/9, Fryštát, 733 01 Karviná
zastoupen: Ing. Jan Lipner, předseda představenstva
Ing. Lukáš Raszyk, člen představenstva
IČ: 75066611
dále jen investor

a

Statutární město Karviná

se sídlem: Fryštátská 72/1, Fryštát, 733 24 Karviná
zastoupeno: Ing. Janem Wolfem, primátorem města
k podpisu oprávněna:
Ing. Jana Maierová, MPA, vedoucí Odboru komunálních služeb Magistrátu města Karviné,
na základě pověření ze dne 04.01.2021
IČ: 00297534
DIČ: CZ699007109
dále jen (budoucí) vlastník

I.

Investor prohlašuje, že je investorem stavby s názvem „**Páteří cyklostezky Pohornické krajiny 2030 (POHO2030) II. energostezka**“, v rámci které dojde k vybudování zpevněné plochy (cyklostezky s povrchem z asfaltového betonu o celk. tl. konstrukce 350 mm, v celkové délce kolize cca 32,0 m) na pozemcích parc. č. 5542/3, 6337 v k.ú. Karviná-Doly.

Vlastník prohlašuje, že po předání stavby investorem, bude vlastníkem stavby specifikované výše a tím na něj přejdou všechna práva a povinnosti vyplývající z této dohody.

SmVaK Ostrava a.s. prohlašuje, že je výlučným vlastníkem vodního díla, a to **vodovodního řadu DN 250 PE** (po rekonstrukci), který bude shora uvedenou stavbou dotčen. Uvedený řad má na základě zákona č. 274/2001 Sb. o vodovodech a kanalizacích v platném znění stanoveno ochranné pásmo vodorovně v šířce 1,5 m od vnějšího líce potrubí na každou stranu.

Všichni účastníci konstatují, že shora uvedenou stavbu nebylo možné umístit mimo ochranné pásmo dotčeného vodního díla v majetku a provozování SmVaK Ostrava a.s.

II.

SmVaK Ostrava a.s., jako vlastník výše uvedeného vodního díla – vodovodu DN 250 PE (po rekonstrukci) souhlasí se situováním uvedené zpevněné plochy v jeho ochranném pásmu při splnění následujících podmínek:

1) Investor se zavazuje:

- A. Při realizaci zpevněné plochy budou dodrženy podmínky stanovené v článku III. této dohody.
- B. V případě, že bude zpevněná plocha specifikovaná v článku I. realizovaná před plánovanou rekonstrukcí vodovodního řadu, provede investor na své náklady po dohodě s SmVaK Ostrava a.s. přeložku předmětného vodovodu.
- C. Do doby předání stavby vlastníkovi bere na sebe veškerá práva a povinnosti vlastníka vyplývající z této dohody.
- D. Uvolnit staveniště a po celou dobu realizace (do jejího předání vlastníkovi) zajistit a umožnit přístup k dotčenému vodovodu zaměstnancům SmVaK Ostrava a.s., včetně příjezdu odpovídající techniky pro provedení zásahu realizovaného za účelem odstranění a opravy havárie, kdy v důsledku havárie vzniká nebezpečí ohrožení zdraví a života osob, způsobení škody na majetku nebo poškození životního prostředí nebo způsobení hmotných škod provozovateli, a to neprodleně od oznámení (telefonicky, emailem – viz níže) ze strany SmVaK Ostrava a.s.
- E. Kontaktní osobou pro oznámení nutnosti stavebního zásahu na zařízení SmVaK Ostrava a.s. na straně investora je **xxxxx, tel. č.: xxxxx, e-mail: xxxxx**.

2) Vlastník se zavazuje:

- A. V případě nutnosti stavebního zásahu na zařízení SmVaK Ostrava a.s. umístěného na shora uvedených pozemcích z důvodů odstranění a opravy jeho havárie, kdy v důsledku havárie vzniká nebezpečí ohrožení zdraví a života osob, způsobení škody na majetku nebo poškození životního prostředí, nebo způsobení hmotných škod provozovateli vodovodu, zavazuje se vlastník zpevněné plochy umístěné v ochranném pásmu vodovodu umožnit bez zbytečného odkladu zaměstnancům SmVaK Ostrava a.s. přístup a příjezd odpovídající techniky k vodovodnímu řadu, a to neprodleně od oznámení této skutečnosti ze strany SmVaK Ostrava a.s. (telefonicky, emailem – viz níže).
- B. V případě plánované opravy předmětného vodovodu, bude na základě písemného oznámení SmVaK Ostrava a.s. o jeho záměru provést opravu do 30-ti kalendářních dnů vydáno vlastníkem písemné stanovisko k této opravě, které bude obsahovat vyslovený souhlas se záměrem SmVaK Ostrava a.s. Stanovisko vlastníka nebude obsahovat podmínky, které by byly v rozporu s ustanovením článku II. odst. 2) bod A., D., E., F., G., H. a J. této dohody. Písemné oznámení o záměru opravy bude obsahovat jednoduchý technický popis připravovaného zásahu na zařízení SmVaK Ostrava a.s. včetně předpokládaného záboru pozemku vlastníka.
- C. V případě plánované rekonstrukce předmětného zařízení, bude na základě písemného oznámení SmVaK Ostrava a.s. o jeho záměru rekonstrukce do 60-ti kalendářních dnů vydáno vlastníkem písemné stanovisko k této rekonstrukci. Stanovisko vlastníka nebude obsahovat podmínky, které by byly v rozporu s ustanovením článku II. odst. 2) bod A., D., E., F., G., H. a J. této dohody. Písemné oznámení o záměru rekonstrukce bude obsahovat jednoduchý technický popis připravovaného zásahu na zařízení SmVaK Ostrava a.s. včetně předpokládaného záboru pozemku vlastníka.
- D. Práce spojené s odstraněním zpevněné plochy v rozsahu nezbytně nutném, pro provedení stavebního zásahu na vodovodu ve smyslu článku II. odst. 2) bod A., B., C., a následné provedení zásepů potrubí pod spodní konstrukční vrstvy zpevněné plochy, provede na svůj náklad a nebezpečí SmVaK Ostrava a.s. pokud se oba účastníci dohody nedohodnou jinak. Vlastník se zavazuje na své náklady a nebezpečí zajistit uvedení zpevněné plochy do původního stavu včetně všech jejich konstrukčních vrstev po realizaci prací na vodovodu SmVaK Ostrava a.s.
- E. V případě, že v termínech uvedených v článku II. odst. 2) bod B. a C. této dohody nebude vlastníkem vydáno stanovisko, dává tímto svůj souhlas s oznámeným stavebním zásahem na zařízení SmVaK Ostrava a.s. bez připomínek.
- F. Případné škody vzniklé na stavbě zpevněné plochy umístěné v ochranném pásmu zařízení SmVaK Ostrava a.s. v souvislosti s možnými zásahy dle článku II. odst. 2) bod A., B. a C. této dohody, nebude ze strany SmVaK Ostrava a.s. vlastníkovi poskytnuta náhrada škody, neboť svým podpisem této dohody je seznámen se všemi riziky spojenými s umístěním zpevněné plochy v ochranném pásmu zařízení SmVaK Ostrava a.s. Toto se vztahuje rovněž na případné škody způsobené samotnou poruchou předmětného zařízení v místě, kde je umístěna stavba zpevněných ploch.
- G. V případě zcizení stavby zpevněné plochy, nebo stavby, se kterou tvoří nedílnou součást, je vlastník povinen seznámit budoucího vlastníka této stavby v ochranném pásmu vodního díla s obsahem této dohody a zajistit, aby tento byl o obsahu dohody informován ve smlouvě o převodu vlastnictví.
- H. Vlastník je povinen zajistit, aby nový vlastník stavby přistoupil k výše uvedeným závazkům při podpisu smlouvy o převodu vlastnictví a o této skutečnosti písemně informovat SmVaK Ostrava a.s., a to nejpozději do 15-ti dnů od data převodu vlastnictví.
- I. V případě nutnosti zásahu z důvodů odstranění a opravy havárie předmětného vodovodu je kontaktní osobou ze strany vlastníka pro přijetí oznámení o tomto **pověřený zaměstnanec Odboru komunálních služeb Magistrátu města Karviné, tel. č.: xxxxx, e-mail: xxxxx**. Při každé změně telefonního čísla či kontaktní osoby je vlastník povinen o tomto písemně informovat SmVaK Ostrava a.s.
- J. Účastníci této dohody současně sjednávají, že žádné jiné stavební objekty ani trvalé porosty nebudou umístěny v ochranném pásmu shora uvedeného zařízení, nejsou tudíž předmětem této dohody. Pokud

na zařízení SmVaK Ostrava a.s. vznikne vlivem zatížení od předmětné stavby zpevněné plochy porucha, během její realizace či provozu, provede vlastník na své náklady po dohodě s SmVaK Ostrava a.s. přeložku nebo rekonstrukci vodovodu v délce nezbytně nutné. Rovněž za případné škody vzniklé v důsledku poruchy či havárie řadu nebude ze strany SmVaK Ostrava a.s. stavebníkovi poskytnuta žádná náhrada škody.

3) SmVaK Ostrava a.s.:

- A. SmVaK Ostrava a.s. prohlašuje, že bude při svých pracích postupovat šetrně a zasahovat do práv vlastníka pouze v nezbytně nutném rozsahu, který v případě plánovaných oprav a rekonstrukcí bude předem projednán s vlastníkem. Současně se zavazuje při provádění jakýchkoliv zásahů na předmětném vodovodu podle čl. II. odst. 2) bodů A. – C. této dohody zvolit s ohledem na maximální ochranu oprávněných zájmů obou účastníků této dohody takový způsob jejich provedení, aby byla snížena nebo eliminována případná škoda na stavbě investora
- B. Za SmVaK Ostrava a.s. jsou oprávněni vlastníka kontaktovat a oznamovat nutnost zásahu tito zaměstnanci:
- vedoucí provozu vodovodních sítí oblast Karviná, tel.: xxxxx**
vedoucí střediska vodovodních sítí Havířov, tel.: xxxxx

III. Podmínky realizace

- Před zahájením prací zabezpečit vytyčení zařízení v majetku a provozování SmVaK Ostrava a.s., s vytyčením prokazatelně seznámit pracovníky, kteří budou stavbu provádět. Vytyčení provede na základě objednávky provozní středisko vodovodních sítí Havířov. Objednávku vytyčení je nutno provést přes zákaznickou linku SmVaK Ostrava a.s. tel.: xxxxx (v pracovní dny 7:30 – 17:00).
- Na základě vytyčení v místech kolize se zařízením SmVaK Ostrava a.s. požadujeme veškeré poklopy armatur (šoupátkové, hydrantové poklopy) upravit do nivelety konečných úprav.
- Při úpravě povrchu terénu v ochranném pásmu bude zachováno alespoň minimální krytí vodovodního potrubí v souladu s ČSN 73 6005.
- Zemní práce do vzdálenosti 1 m od okraje potrubí budou prováděny ručním výkopem se zvýšenou opatrností tak, aby nedošlo k poškození našich vedení a zařízení.
- Stávající zařízení SmVaK Ostrava a.s. požadujeme během prací zajistit proti poškození.
- Po dobu výstavby budou přístupny ovládací armatury vodovodní sítě (šoupátka, hydranty a ventily vodovodních přípojek).
- Případné poškození zařízení SmVaK Ostrava a.s. bude neprodleně oznámeno na dispečink SmVaK Ostrava a.s. s nepřetržitou službou (tel. xxxxx).

IV.

Tato dohoda se uzavírá na dobu neurčitou a bude součástí rozhodnutí o umístění stavby a zařízení investora. Nedílnou součástí této dohody je situační zákres.

Tato dohoda přechází se všemi právy a povinnostmi vyplývajícími z této dohody, na právní nástupce všech 3 účastníků dohody.

Pro účely plnění této dohody a pro zajištění efektivní komunikace s investorem, společnost SmVaK Ostrava a.s. v nezbytném rozsahu shromažďuje a zpracovává jeho osobní údaje, osobní údaje kontaktních osob nebo jiných subjektů uvedených v této dohodě či se jinak podílejících na plnění této dohody. Osobní údaje jsou zpracovávány po dobu, po kterou tyto subjekty údajů plní role a úkoly související s touto dohodou, a to po celou dobu platnosti této dohody a dále po dobu nutnou pro vypořádání práv a povinností z dohody a dále po dobu nutnou pro jejich archivaci v souladu příslušnými právními předpisy. Investor se zavazuje tyto subjekty údajů o zpracování informovat a předat jim informace dostupné na internetové adrese společnosti SmVaK Ostrava a.s.: xxxxx.

Smluvní strany berou na vědomí a svým podpisem stvrzují, že v průběhu vyjednávání o této dohodě vždy jednaly a postupovaly čestně a transparentně. Současně se zavazují, že takto budou jednat i při plnění této dohody a veškerých činnostech s ní souvisejících. Smluvní strany se dále zavazují vždy jednat tak a přijmout taková opatření, aby nedošlo ke vzniku důvodného podezření ze spáchání trestného činu či k samotnému jeho spáchání (včetně formy účastenství) se zvláštním důrazem na trestné činy týkající se úplatkářství, podvodu, financování terorismu, legalizace výnosů z trestné činnosti a obecně jakéhokoliv projevu korupce, tj. jednat tak aby kterákoliv ze smluvních stran nemohla být přičtena odpovědnost podle zákona č. 418/2011 Sb., o trestní odpovědnosti právnických osob a řízení proti nim, nebo nevznikla trestní odpovědnost fyzických osob (včetně zaměstnanců) podle trestního zákoníku, případně aby nebylo zahájeno trestní stíhání proti jakékoliv ze smluvních stran, a to včetně jejich zaměstnanců podle platných právních předpisů.

Smluvní strana zaručuje, že ani ona sama, ani případně její vlastníci, funkcionáři nebo klíčoví zaměstnanci nebyli v posledních pěti (5) letech pravomocně odsouzeni za úplatkářství nebo jakékoliv jiné korupční praktiky, a to nejen v souvislosti s jejich odbornou činností.

Smluvní strana prohlašuje, že se seznámila se zásadami, hodnotami a cíli Compliance programu společnosti SmVaK Ostrava a.s. (viz <https://xxxxx>), zejména pak s jejím Etickým kodexem a Protikorupční politikou. Smluvní strana se při plnění této dohody zavazuje dodržovat zásady, hodnoty a cíle Compliance programu společnosti SmVaK Ostrava a.s., a to po celou dobu jejího trvání, pokud to jejich povaha umožňuje. Smluvní strany se dále zavazují navzájem si neprodleně oznámit důvodné podezření ohledně možného naplnění skutkové podstaty jakéhokoli z trestných činů, zejména pak trestného činu korupční povahy, a to bez ohledu a nad rámec případné zákonné oznamovací povinnosti; obdobně platí i ve vztahu k jednání, které je v rozporu se zásadami vyjádřenými v tomto článku.

Jakékoliv nedodržení Etického kodexu nebo protikorupční politiky Smluvní stranou a/nebo existence situace na straně Smluvní strany, která znamená jakékoliv oficiální vyšetřování související s korupcí, jsou podstatným porušením dohody s právem společnosti SmVaK Ostrava a.s. odstoupit od Dohody, a to bez jakékoli sankce pro SmVaK Ostrava a.s., či možné povinnosti k náhradě újmy.

Smluvní stranou se pro potřeby tohoto bodu Dohody rozumí smluvní strana odlišná od společnosti SmVaK Ostrava a.s.

V.

Tato dohoda je vyhotovena ve 3 stejnopisech, z nichž každý účastník dohody obdrží jedno vyhotovení. Dohodu lze měnit nebo doplňovat jen dodatky v písemné formě. Tato dohoda nabývá platnosti dnem jejího podpisu všemi účastníky dohody.

V ostatním se vztahy mezi účastníky této dohody řídí občanským zákoníkem č. 89/2012 Sb.

Statutární město Karviná je povinným subjektem dle zákona č. 340/2015 Sb., o registru smluv, v platném znění. Smluvní strany se dohodly, že povinnosti dle tohoto zákona v souvislosti s uveřejněním této smlouvy zajistí statutární město Karviná. Smluvní strany souhlasí s uveřejněním této smlouvy v registru smluv dle zákona č. 340/2015 Sb., o registru smluv, v platném znění. Smluvní strany souhlasí s tím, že v registru smluv bude zveřejněn celý rozsah této smlouvy, a to na dobu neurčitou. Tato dohoda nabývá účinnosti dnem zveřejnění v registru smluv.

Uzavření této dohody schválila Rada města Karviné na svém zasedání dne usnesením č.

V Ostravě dne

V Karviné dne

za SmVaK Ostrava a.s.
Ing. Roman Bouda

ředitel vodovodů

za investora
Ing. Jan Lipner

předseda představenstva

Ing. Lukáš Raszyk

člen představenstva

za vlastníka
Ing. Jana Maierová, MPA

pověřena k podpisu na základě pověření

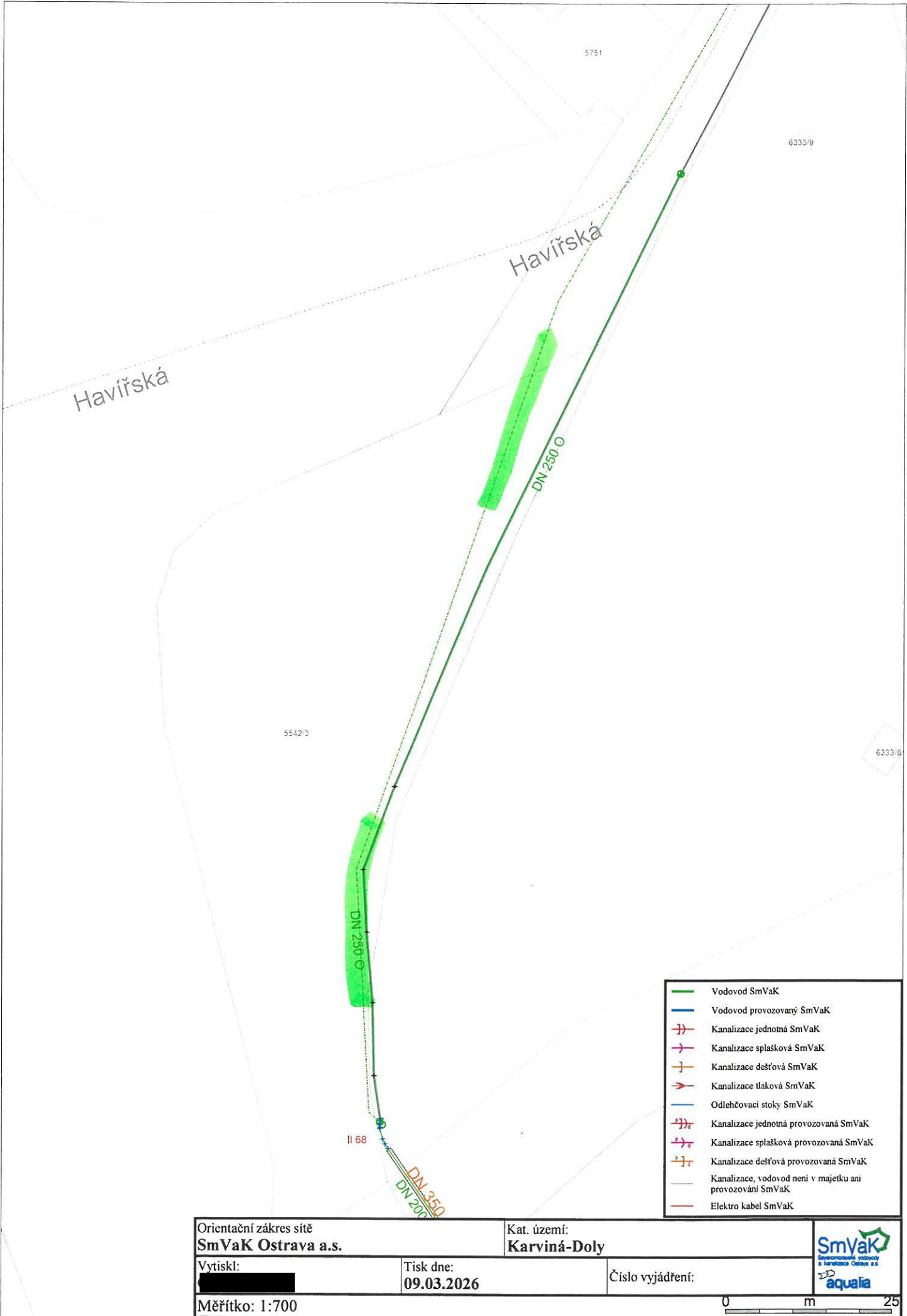

- Vodovod SmVaK
- Vodovod provozovaný SmVaK
- ⌋ Kanalizace jednotná SmVaK
- ⌋ Kanalizace splašková SmVaK
- ⌋ Kanalizace dešťová SmVaK
- ⌋ Kanalizace tlaková SmVaK
- Odlehčovací stoky SmVaK
- ⌋ Kanalizace jednotná provozovaná SmVaK
- ⌋ Kanalizace splašková provozovaná SmVaK
- ⌋ Kanalizace dešťová provozovaná SmVaK
- Kanalizace, vodovod není v majetku ani provozování SmVaK
- Elektro kabel SmVaK

Orientační zakres sítě SmVaK Ostrava a.s.		Kat. území: Karviná-Doly	 <small>Silvicomontážní, vodováha a kanalizace Ostrava a.s.</small>
Vytiskl: [redacted]	Tisk dne: 09.03.2026	Číslo vyjádření:	
Měřítko: 1:700		<div style="display: flex; align-items: center;"> 0 m 25 </div>	

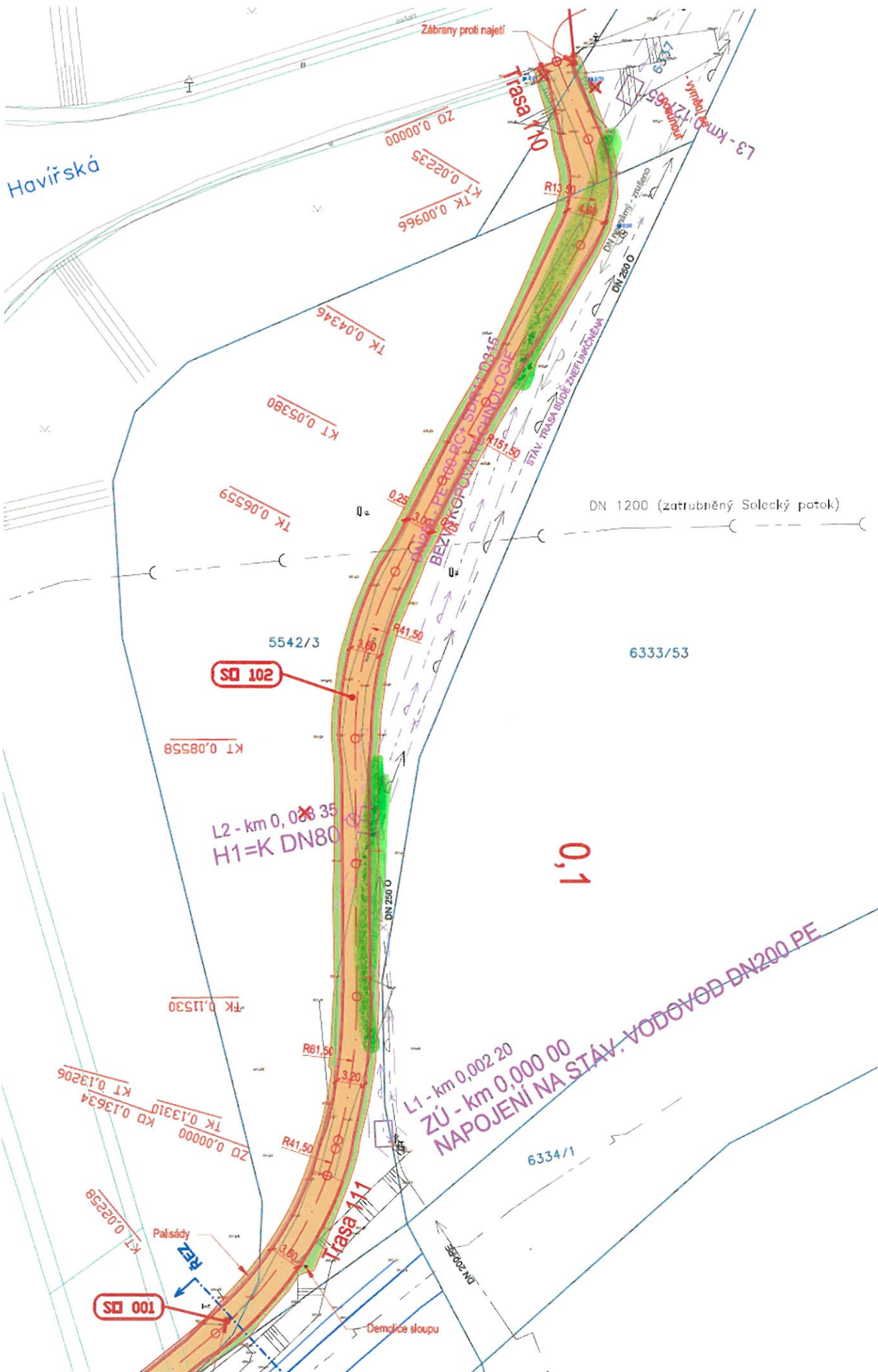

Haviřská

Zábrany proti najetí

Trasa 111

výhled

L3 - km 0,121

ZD 0,00000
KT 0,22235
TK 0,00966

R13,50

DN 1200 (zatrubiňný Solecký potok)
DN 200 0

TK 0,04346

KT 0,05380

TK 0,06559

0,25

DN 1200 (zatrubiňný Solecký potok)

0,30

0,25

0,25

0,25

0,25

0,25

0,25

0,25

0,25

0,25

0,25

0,25

0,25

0,25

0,25

0,25

0,25

0,25

0,25

0,25

0,25

0,25

0,25

0,25

0,25

0,25

0,25

0,25

0,25

SD 102

KT 0,08558

L2 - km 0,028 35
H1=K DN80

0,1

TK 0,11530

ZD 0,00000
TK 0,13310
KT 0,13206
KT 0,13634

L1 - km 0,002 20
ZÚ - km 0,000 00
NAPOJENÍ NA STAV. VODOVOD DN200 PE

6334/1

SD 001

Palsády

rez

Demkice sloupu

Příloha Příloha č. 1. k usnesení RM Karviné č.2800

Příloha č. 1 k usnesení

Název	Inventární číslo	Datum zařazení	Pořizovací cena
KOMPOSTÉR KOMP 1400	121000	22.10.2019	6 352,50
KOMPOSTÉR KOMP 1400	121001	22.10.2019	6 352,50
KOMPOSTÉR KOMP 1400	121002	22.10.2019	6 352,50
KOMPOSTÉR KOMP 1400	121003	22.10.2019	6 352,50
KOMPOSTÉR KOMP 1400	121004	22.10.2019	6 352,50
KOMPOSTÉR KOMP 1400	121005	22.10.2019	6 352,50
KOMPOSTÉR KOMP 1400	121006	22.10.2019	6 352,50
KOMPOSTÉR KOMP 1400	121007	22.10.2019	6 352,50
KOMPOSTÉR KOMP 1400	121008	22.10.2019	6 352,50
KOMPOSTÉR KOMP 1400	121009	22.10.2019	6 352,50
KOMPOSTÉR KOMP 1400	121010	22.10.2019	6 352,50
KOMPOSTÉR KOMP 1400	121011	22.10.2019	6 352,50
KOMPOSTÉR KOMP 1400	121012	22.10.2019	6 352,50
KOMPOSTÉR KOMP 1400	121013	22.10.2019	6 352,50
KOMPOSTÉR KOMP 1400	121014	22.10.2019	6 352,50
KOMPOSTÉR KOMP 1400	121015	22.10.2019	6 352,50
KOMPOSTÉR KOMP 1400	121016	22.10.2019	6 352,50
KOMPOSTÉR KOMP 1400	121017	22.10.2019	6 352,50
KOMPOSTÉR KOMP 1400	121018	22.10.2019	6 352,50
KOMPOSTÉR KOMP 1400	121019	22.10.2019	6 352,50
KOMPOSTÉR KOMP 1400	121020	22.10.2019	6 352,50
KOMPOSTÉR KOMP 1400	121021	22.10.2019	6 352,50
KOMPOSTÉR KOMP 1400	121022	22.10.2019	6 352,50
KOMPOSTÉR KOMP 1400	121023	22.10.2019	6 352,50
KOMPOSTÉR KOMP 1400	121024	22.10.2019	6 352,50
KOMPOSTÉR KOMP 1400	121025	22.10.2019	6 352,50
KOMPOSTÉR KOMP 1400	121026	22.10.2019	6 352,50
KOMPOSTÉR KOMP 1400	121027	22.10.2019	6 352,50
KOMPOSTÉR KOMP 1400	121028	22.10.2019	6 352,50
KOMPOSTÉR KOMP 1400	121029	22.10.2019	6 352,50
KOMPOSTÉR KOMP 1400	121030	22.10.2019	6 352,50
KOMPOSTÉR KOMP 1400	121031	22.10.2019	6 352,50
KOMPOSTÉR KOMP 1400	121032	22.10.2019	6 352,50
KOMPOSTÉR KOMP 1400	121033	22.10.2019	6 352,50
KOMPOSTÉR KOMP 1400	121034	22.10.2019	6 352,50
KOMPOSTÉR KOMP 1400	121035	22.10.2019	6 352,50
KOMPOSTÉR KOMP 1400	121036	22.10.2019	6 352,50
KOMPOSTÉR KOMP 1400	121037	22.10.2019	6 352,50
KOMPOSTÉR KOMP 1400	121038	22.10.2019	6 352,50
KOMPOSTÉR KOMP 1400	121039	22.10.2019	6 352,50
KOMPOSTÉR KOMP 1400	121040	22.10.2019	6 352,50
KOMPOSTÉR KOMP 1400	121041	22.10.2019	6 352,50
KOMPOSTÉR KOMP 1400	121042	22.10.2019	6 352,50
KOMPOSTÉR KOMP 1400	121043	22.10.2019	6 352,50
KOMPOSTÉR KOMP 1400	121044	22.10.2019	6 352,50
KOMPOSTÉR KOMP 1400	121045	22.10.2019	6 352,50
KOMPOSTÉR KOMP 1400	121046	22.10.2019	6 352,50
KOMPOSTÉR KOMP 1400	121047	22.10.2019	6 352,50

Příloha

Příloha č. 1 k usnesení

KOMPOSTÉR KOMP 1400	121048	22.10.2019	6 352,50
KOMPOSTÉR KOMP 1400	121049	22.10.2019	6 352,50
KOMPOSTÉR KOMP 1400	121050	22.10.2019	6 352,50
KOMPOSTÉR KOMP 1400	121051	22.10.2019	6 352,50
KOMPOSTÉR KOMP 1400	121052	22.10.2019	6 352,50
KOMPOSTÉR KOMP 1400	121053	22.10.2019	6 352,50
KOMPOSTÉR KOMP 1400	121054	22.10.2019	6 352,50
KOMPOSTÉR KOMP 1400	121055	22.10.2019	6 352,50
KOMPOSTÉR KOMP 1400	121056	22.10.2019	6 352,50
KOMPOSTÉR KOMP 1400	121057	22.10.2019	6 352,50
KOMPOSTÉR KOMP 1400	121058	22.10.2019	6 352,50
KOMPOSTÉR KOMP 1400	121059	22.10.2019	6 352,50
KOMPOSTÉR KOMP 1400	121060	22.10.2019	6 352,50
KOMPOSTÉR KOMP 1400	121061	22.10.2019	6 352,50
KOMPOSTÉR KOMP 1400	121062	22.10.2019	6 352,50
KOMPOSTÉR KOMP 1400	121063	22.10.2019	6 352,50
KOMPOSTÉR KOMP 1400	121064	22.10.2019	6 352,50
KOMPOSTÉR KOMP 1400	121065	22.10.2019	6 352,50
KOMPOSTÉR KOMP 1400	121066	22.10.2019	6 352,50
KOMPOSTÉR KOMP 1400	121067	22.10.2019	6 352,50
KOMPOSTÉR KOMP 1400	121068	22.10.2019	6 352,50
KOMPOSTÉR KOMP 1400	121069	22.10.2019	6 352,50
KOMPOSTÉR KOMP 1400	121070	22.10.2019	6 352,50
KOMPOSTÉR KOMP 1400	121071	22.10.2019	6 352,50
KOMPOSTÉR KOMP 1400	121072	22.10.2019	6 352,50
KOMPOSTÉR KOMP 1400	121073	22.10.2019	6 352,50
KOMPOSTÉR KOMP 1400	121074	22.10.2019	6 352,50
KOMPOSTÉR KOMP 1400	121075	22.10.2019	6 352,50
KOMPOSTÉR KOMP 1400	121076	22.10.2019	6 352,50
KOMPOSTÉR KOMP 1400	121077	22.10.2019	6 352,50
KOMPOSTÉR KOMP 1400	121078	22.10.2019	6 352,50
KOMPOSTÉR KOMP 1400	121079	22.10.2019	6 352,50
KOMPOSTÉR KOMP 1400	121080	22.10.2019	6 352,50
KOMPOSTÉR KOMP 1400	121081	22.10.2019	6 352,50
KOMPOSTÉR KOMP 1400	121082	22.10.2019	6 352,50
KOMPOSTÉR KOMP 1400	121083	22.10.2019	6 352,50
KOMPOSTÉR KOMP 1400	121084	22.10.2019	6 352,50
KOMPOSTÉR KOMP 1400	121085	22.10.2019	6 352,50
KOMPOSTÉR KOMP 1400	121086	22.10.2019	6 352,50
KOMPOSTÉR KOMP 1400	121087	22.10.2019	6 352,50
KOMPOSTÉR KOMP 1400	121088	22.10.2019	6 352,50
KOMPOSTÉR KOMP 1400	121089	22.10.2019	6 352,50
KOMPOSTÉR KOMP 1400	121090	22.10.2019	6 352,50
KOMPOSTÉR KOMP 1400	121091	22.10.2019	6 352,50
KOMPOSTÉR KOMP 1400	121092	22.10.2019	6 352,50
KOMPOSTÉR KOMP 1400	121093	22.10.2019	6 352,50
KOMPOSTÉR KOMP 1400	121094	22.10.2019	6 352,50
KOMPOSTÉR KOMP 1400	121095	22.10.2019	6 352,50
KOMPOSTÉR KOMP 1400	121096	22.10.2019	6 352,50
KOMPOSTÉR KOMP 1400	121097	22.10.2019	6 352,50

Příloha

Příloha č. 1 k usnesení

KOMPOSTÉR KOMP 1400	121098	22.10.2019	6 352,50
KOMPOSTÉR KOMP 1400	121099	22.10.2019	6 352,50
KOMPOSTÉR KOMP 1400	121100	22.10.2019	6 352,50
KOMPOSTÉR KOMP 1400	121101	22.10.2019	6 352,50
KOMPOSTÉR KOMP 1400	121102	22.10.2019	6 352,50
KOMPOSTÉR KOMP 1400	121103	22.10.2019	6 352,50
KOMPOSTÉR KOMP 1400	121104	22.10.2019	6 352,50
KOMPOSTÉR KOMP 1400	121105	22.10.2019	6 352,50
KOMPOSTÉR KOMP 1400	121106	22.10.2019	6 352,50
KOMPOSTÉR KOMP 1400	121107	22.10.2019	6 352,50
KOMPOSTÉR KOMP 1400	121108	22.10.2019	6 352,50
KOMPOSTÉR KOMP 1400	121109	22.10.2019	6 352,50
KOMPOSTÉR KOMP 1400	121110	22.10.2019	6 352,50
KOMPOSTÉR KOMP 1400	121111	22.10.2019	6 352,50
KOMPOSTÉR KOMP 1400	121112	22.10.2019	6 352,50
KOMPOSTÉR KOMP 1400	121113	22.10.2019	6 352,50
KOMPOSTÉR KOMP 1400	121114	22.10.2019	6 352,50
KOMPOSTÉR KOMP 1400	121115	22.10.2019	6 352,50
KOMPOSTÉR KOMP 1400	121116	22.10.2019	6 352,50
KOMPOSTÉR KOMP 1400	121117	22.10.2019	6 352,50
KOMPOSTÉR KOMP 1400	121118	22.10.2019	6 352,50
KOMPOSTÉR KOMP 1400	121119	22.10.2019	6 352,50
KOMPOSTÉR KOMP 1400	121120	22.10.2019	6 352,50
KOMPOSTÉR KOMP 1400	121121	22.10.2019	6 352,50
KOMPOSTÉR KOMP 1400	121122	22.10.2019	6 352,50
KOMPOSTÉR KOMP 1400	121123	22.10.2019	6 352,50
KOMPOSTÉR KOMP 1400	121124	22.10.2019	6 352,50
KOMPOSTÉR KOMP 1400	121125	22.10.2019	6 352,50
KOMPOSTÉR KOMP 1400	121126	22.10.2019	6 352,50
KOMPOSTÉR KOMP 1400	121127	22.10.2019	6 352,50
KOMPOSTÉR KOMP 1400	121128	22.10.2019	6 352,50
KOMPOSTÉR KOMP 1400	121129	22.10.2019	6 352,50
KOMPOSTÉR KOMP 1400	121130	22.10.2019	6 352,50
KOMPOSTÉR KOMP 1400	121131	22.10.2019	6 352,50
KOMPOSTÉR KOMP 1400	121132	22.10.2019	6 352,50
KOMPOSTÉR KOMP 1400	121133	22.10.2019	6 352,50
KOMPOSTÉR KOMP 1400	121134	22.10.2019	6 352,50
KOMPOSTÉR KOMP 1400	121135	22.10.2019	6 352,50
KOMPOSTÉR KOMP 1400	121136	22.10.2019	6 352,50
KOMPOSTÉR KOMP 1400	121137	22.10.2019	6 352,50
KOMPOSTÉR KOMP 1400	121138	22.10.2019	6 352,50
KOMPOSTÉR KOMP 1400	121139	22.10.2019	6 352,50
KOMPOSTÉR KOMP 1400	121140	22.10.2019	6 352,50
KOMPOSTÉR KOMP 1400	121141	22.10.2019	6 352,50
KOMPOSTÉR KOMP 1400	121142	22.10.2019	6 352,50
KOMPOSTÉR KOMP 1400	121143	22.10.2019	6 352,50
KOMPOSTÉR KOMP 1400	121144	22.10.2019	6 352,50
KOMPOSTÉR KOMP 1400	121145	22.10.2019	6 352,50
KOMPOSTÉR KOMP 1400	121146	22.10.2019	6 352,50
KOMPOSTÉR KOMP 1400	121147	22.10.2019	6 352,50

Příloha

Příloha č. 1 k usnesení

KOMPOSTÉR KOMP 1400	121148	22.10.2019	6 352,50
KOMPOSTÉR KOMP 1400	121149	22.10.2019	6 352,50
KOMPOSTÉR KOMP 1400	121150	22.10.2019	6 352,50
KOMPOSTÉR KOMP 1400	121151	22.10.2019	6 352,50
KOMPOSTÉR KOMP 1400	121152	22.10.2019	6 352,50
KOMPOSTÉR KOMP 1400	121153	22.10.2019	6 352,50
KOMPOSTÉR KOMP 1400	121154	22.10.2019	6 352,50
KOMPOSTÉR KOMP 1400	121155	22.10.2019	6 352,50
KOMPOSTÉR KOMP 1400	121156	22.10.2019	6 352,50
KOMPOSTÉR KOMP 1400	121157	22.10.2019	6 352,50
KOMPOSTÉR KOMP 1400	121158	22.10.2019	6 352,50
KOMPOSTÉR KOMP 1400	121159	22.10.2019	6 352,50
KOMPOSTÉR KOMP 1400	121160	22.10.2019	6 352,50
KOMPOSTÉR KOMP 1400	121161	22.10.2019	6 352,50
KOMPOSTÉR KOMP 1400	121162	22.10.2019	6 352,50
KOMPOSTÉR KOMP 1400	121163	22.10.2019	6 352,50
KOMPOSTÉR KOMP 1400	121164	22.10.2019	6 352,50
KOMPOSTÉR KOMP 1400	121165	22.10.2019	6 352,50
KOMPOSTÉR KOMP 1400	121166	22.10.2019	6 352,50
KOMPOSTÉR KOMP 1400	121167	22.10.2019	6 352,50
KOMPOSTÉR KOMP 1400	121168	22.10.2019	6 352,50
KOMPOSTÉR KOMP 1400	121169	22.10.2019	6 352,50
KOMPOSTÉR KOMP 1400	121170	22.10.2019	6 352,50
KOMPOSTÉR KOMP 1400	121171	22.10.2019	6 352,50
KOMPOSTÉR KOMP 1400	121172	22.10.2019	6 352,50
KOMPOSTÉR KOMP 1400	121173	22.10.2019	6 352,50
KOMPOSTÉR KOMP 1400	121174	22.10.2019	6 352,50
KOMPOSTÉR KOMP 1400	121175	22.10.2019	6 352,50
KOMPOSTÉR KOMP 1400	121176	22.10.2019	6 352,50
KOMPOSTÉR KOMP 1400	121177	22.10.2019	6 352,50
KOMPOSTÉR KOMP 1400	121178	22.10.2019	6 352,50
KOMPOSTÉR KOMP 1400	121179	22.10.2019	6 352,50
KOMPOSTÉR KOMP 1400	121180	22.10.2019	6 352,50
KOMPOSTÉR KOMP 1400	121181	22.10.2019	6 352,50
KOMPOSTÉR KOMP 1400	121182	22.10.2019	6 352,50
KOMPOSTÉR KOMP 1400	121183	22.10.2019	6 352,50
KOMPOSTÉR KOMP 1400	121184	22.10.2019	6 352,50
KOMPOSTÉR KOMP 1400	121185	22.10.2019	6 352,50
KOMPOSTÉR KOMP 1400	121186	22.10.2019	6 352,50
KOMPOSTÉR KOMP 1400	121187	22.10.2019	6 352,50
KOMPOSTÉR KOMP 1400	121188	22.10.2019	6 352,50
KOMPOSTÉR KOMP 1400	121189	22.10.2019	6 352,50
KOMPOSTÉR KOMP 1400	121190	22.10.2019	6 352,50
KOMPOSTÉR KOMP 1400	121191	22.10.2019	6 352,50
KOMPOSTÉR KOMP 1400	121192	22.10.2019	6 352,50
KOMPOSTÉR KOMP 1400	121193	22.10.2019	6 352,50
KOMPOSTÉR KOMP 1400	121194	22.10.2019	6 352,50
KOMPOSTÉR KOMP 1400	121195	22.10.2019	6 352,50
KOMPOSTÉR KOMP 1400	121196	22.10.2019	6 352,50
KOMPOSTÉR KOMP 1400	121197	22.10.2019	6 352,50

Příloha

Příloha č. 1 k usnesení

KOMPOSTÉR KOMP 1400	121198	22.10.2019	6 352,50
KOMPOSTÉR KOMP 1400	121199	22.10.2019	6 352,50
KOMPOSTÉR KOMP 1400	121200	22.10.2019	6 352,50
KOMPOSTÉR KOMP 1400	121201	22.10.2019	6 352,50
KOMPOSTÉR KOMP 1400	121202	22.10.2019	6 352,50
KOMPOSTÉR KOMP 1400	121203	22.10.2019	6 352,50
KOMPOSTÉR KOMP 1400	121204	22.10.2019	6 352,50
KOMPOSTÉR KOMP 1400	121205	22.10.2019	6 352,50
KOMPOSTÉR KOMP 1400	121206	22.10.2019	6 352,50
KOMPOSTÉR KOMP 1400	121207	22.10.2019	6 352,50
KOMPOSTÉR KOMP 1400	121208	22.10.2019	6 352,50
KOMPOSTÉR KOMP 1400	121209	22.10.2019	6 352,50
KOMPOSTÉR KOMP 1400	121210	22.10.2019	6 352,50
KOMPOSTÉR KOMP 1400	121211	22.10.2019	6 352,50
KOMPOSTÉR KOMP 1400	121212	22.10.2019	6 352,50
KOMPOSTÉR KOMP 1400	121213	22.10.2019	6 352,50
KOMPOSTÉR KOMP 1400	121214	22.10.2019	6 352,50
KOMPOSTÉR KOMP 1400	121215	22.10.2019	6 352,50
KOMPOSTÉR KOMP 1400	121216	22.10.2019	6 352,50
KOMPOSTÉR KOMP 1400	121217	22.10.2019	6 352,50
KOMPOSTÉR KOMP 1400	121218	22.10.2019	6 352,50
KOMPOSTÉR KOMP 1400	121219	22.10.2019	6 352,50
KOMPOSTÉR KOMP 1400	121220	22.10.2019	6 352,50
KOMPOSTÉR KOMP 1400	121221	22.10.2019	6 352,50
KOMPOSTÉR KOMP 1400	121222	22.10.2019	6 352,50
KOMPOSTÉR KOMP 1400	121223	22.10.2019	6 352,50
KOMPOSTÉR KOMP 1400	121224	22.10.2019	6 352,50
KOMPOSTÉR KOMP 1400	121225	22.10.2019	6 352,50
KOMPOSTÉR KOMP 1400	121226	22.10.2019	6 352,50
KOMPOSTÉR KOMP 1400	121227	22.10.2019	6 352,50
KOMPOSTÉR KOMP 1400	121228	22.10.2019	6 352,50
KOMPOSTÉR KOMP 1400	121229	22.10.2019	6 352,50
KOMPOSTÉR KOMP 1400	121230	22.10.2019	6 352,50
KOMPOSTÉR KOMP 1400	121231	22.10.2019	6 352,50
KOMPOSTÉR KOMP 1400	121232	22.10.2019	6 352,50
KOMPOSTÉR KOMP 1400	121233	22.10.2019	6 352,50
KOMPOSTÉR KOMP 1400	121234	22.10.2019	6 352,50
KOMPOSTÉR KOMP 1400	121235	22.10.2019	6 352,50
KOMPOSTÉR KOMP 1400	121236	22.10.2019	6 352,50
KOMPOSTÉR KOMP 1400	121237	22.10.2019	6 352,50
KOMPOSTÉR KOMP 1400	121238	22.10.2019	6 352,50
KOMPOSTÉR KOMP 1400	121239	22.10.2019	6 352,50
KOMPOSTÉR KOMP 1400	121240	22.10.2019	6 352,50
KOMPOSTÉR KOMP 1400	121241	22.10.2019	6 352,50
KOMPOSTÉR KOMP 1400	121242	22.10.2019	6 352,50
KOMPOSTÉR KOMP 1400	121243	22.10.2019	6 352,50
KOMPOSTÉR KOMP 1400	121244	22.10.2019	6 352,50
KOMPOSTÉR KOMP 1400	121245	22.10.2019	6 352,50
KOMPOSTÉR KOMP 1400	121246	22.10.2019	6 352,50
KOMPOSTÉR KOMP 1400	121247	22.10.2019	6 352,50

Příloha

Příloha č. 1 k usnesení

KOMPOSTÉR KOMP 1400	121248	22.10.2019	6 352,50
KOMPOSTÉR KOMP 1400	121249	22.10.2019	6 352,50
KOMPOSTÉR KOMP 1400	121250	22.10.2019	6 352,50
KOMPOSTÉR KOMP 1400	121251	22.10.2019	6 352,50
KOMPOSTÉR KOMP 1400	121252	22.10.2019	6 352,50
KOMPOSTÉR KOMP 1400	121253	22.10.2019	6 352,50
KOMPOSTÉR KOMP 1400	121254	22.10.2019	6 352,50
KOMPOSTÉR KOMP 1400	121255	22.10.2019	6 352,50
KOMPOSTÉR KOMP 1400	121256	22.10.2019	6 352,50
KOMPOSTÉR KOMP 1400	121257	22.10.2019	6 352,50
KOMPOSTÉR KOMP 1400	121258	22.10.2019	6 352,50
KOMPOSTÉR KOMP 1400	121259	22.10.2019	6 352,50
KOMPOSTÉR KOMP 1400	121260	22.10.2019	6 352,50
KOMPOSTÉR KOMP 1400	121261	22.10.2019	6 352,50
KOMPOSTÉR KOMP 1400	121262	22.10.2019	6 352,50
KOMPOSTÉR KOMP 1400	121263	22.10.2019	6 352,50
KOMPOSTÉR KOMP 1400	121264	22.10.2019	6 352,50
KOMPOSTÉR KOMP 1400	121265	22.10.2019	6 352,50
KOMPOSTÉR KOMP 1400	121266	22.10.2019	6 352,50
KOMPOSTÉR KOMP 1400	121267	22.10.2019	6 352,50
KOMPOSTÉR KOMP 1400	121268	22.10.2019	6 352,50
KOMPOSTÉR KOMP 1400	121269	22.10.2019	6 352,50
KOMPOSTÉR KOMP 1400	121270	22.10.2019	6 352,50
KOMPOSTÉR KOMP 1400	121271	22.10.2019	6 352,50
KOMPOSTÉR KOMP 1400	121272	22.10.2019	6 352,50
KOMPOSTÉR KOMP 1400	121273	22.10.2019	6 352,50
KOMPOSTÉR KOMP 1400	121274	22.10.2019	6 352,50
KOMPOSTÉR KOMP 1400	121275	22.10.2019	6 352,50
KOMPOSTÉR KOMP 1400	121276	22.10.2019	6 352,50
KOMPOSTÉR KOMP 1400	121277	22.10.2019	6 352,50
KOMPOSTÉR KOMP 1400	121278	22.10.2019	6 352,50
KOMPOSTÉR KOMP 1400	121279	22.10.2019	6 352,50
KOMPOSTÉR KOMP 1400	121280	22.10.2019	6 352,50
KOMPOSTÉR KOMP 1400	121281	22.10.2019	6 352,50
KOMPOSTÉR KOMP 1400	121282	22.10.2019	6 352,50
KOMPOSTÉR KOMP 1400	121283	22.10.2019	6 352,50
KOMPOSTÉR KOMP 1400	121284	22.10.2019	6 352,50
KOMPOSTÉR KOMP 1400	121285	22.10.2019	6 352,50
KOMPOSTÉR KOMP 1400	121286	22.10.2019	6 352,50
KOMPOSTÉR KOMP 1400	121287	22.10.2019	6 352,50
KOMPOSTÉR KOMP 1400	121288	22.10.2019	6 352,50
KOMPOSTÉR KOMP 1400	121289	22.10.2019	6 352,50
KOMPOSTÉR KOMP 1400	121290	22.10.2019	6 352,50
KOMPOSTÉR KOMP 1400	121291	22.10.2019	6 352,50
KOMPOSTÉR KOMP 1400	121292	22.10.2019	6 352,50
KOMPOSTÉR KOMP 1400	121293	22.10.2019	6 352,50
KOMPOSTÉR KOMP 1400	121294	22.10.2019	6 352,50
KOMPOSTÉR KOMP 1400	121295	22.10.2019	6 352,50
KOMPOSTÉR KOMP 1400	121296	22.10.2019	6 352,50
KOMPOSTÉR KOMP 1400	121297	22.10.2019	6 352,50

Příloha

Příloha č. 1 k usnesení

KOMPOSTÉR KOMP 1400	121298	22.10.2019	6 352,50
KOMPOSTÉR KOMP 1400	121299	22.10.2019	6 352,50
KOMPOSTÉR KOMP 1400	121300	22.10.2019	6 352,50
KOMPOSTÉR KOMP 1400	121301	22.10.2019	6 352,50
KOMPOSTÉR KOMP 1400	121302	22.10.2019	6 352,50
KOMPOSTÉR KOMP 1400	121303	22.10.2019	6 352,50
KOMPOSTÉR KOMP 1400	121304	22.10.2019	6 352,50
KOMPOSTÉR KOMP 1400	121305	22.10.2019	6 352,50
KOMPOSTÉR KOMP 1400	121306	22.10.2019	6 352,50
KOMPOSTÉR KOMP 1400	121307	22.10.2019	6 352,50
KOMPOSTÉR KOMP 1400	121308	22.10.2019	6 352,50
KOMPOSTÉR KOMP 1400	121309	22.10.2019	6 352,50
KOMPOSTÉR KOMP 1400	121310	22.10.2019	6 352,50
KOMPOSTÉR KOMP 1400	121311	22.10.2019	6 352,50
KOMPOSTÉR KOMP 1400	121312	22.10.2019	6 352,50
KOMPOSTÉR KOMP 1400	121313	22.10.2019	6 352,50
KOMPOSTÉR KOMP 1400	121314	22.10.2019	6 352,50
KOMPOSTÉR KOMP 1400	121315	22.10.2019	6 352,50
KOMPOSTÉR KOMP 1400	121316	22.10.2019	6 352,50
KOMPOSTÉR KOMP 1400	121317	22.10.2019	6 352,50
KOMPOSTÉR KOMP 1400	121318	22.10.2019	6 352,50
KOMPOSTÉR KOMP 1400	121319	22.10.2019	6 352,50
KOMPOSTÉR KOMP 1400	121320	22.10.2019	6 352,50
KOMPOSTÉR KOMP 1400	121321	22.10.2019	6 352,50
KOMPOSTÉR KOMP 1400	121322	22.10.2019	6 352,50
KOMPOSTÉR KOMP 1400	121323	22.10.2019	6 352,50
KOMPOSTÉR KOMP 1400	121324	22.10.2019	6 352,50
KOMPOSTÉR KOMP 1400	121325	22.10.2019	6 352,50
KOMPOSTÉR KOMP 1400	121326	22.10.2019	6 352,50
KOMPOSTÉR KOMP 1400	121327	22.10.2019	6 352,50
KOMPOSTÉR KOMP 1400	121328	22.10.2019	6 352,50
KOMPOSTÉR KOMP 1400	121329	22.10.2019	6 352,50
KOMPOSTÉR KOMP 1400	121330	22.10.2019	6 352,50
KOMPOSTÉR KOMP 1400	121331	22.10.2019	6 352,50
KOMPOSTÉR KOMP 1400	121332	22.10.2019	6 352,50
KOMPOSTÉR KOMP 1400	121333	22.10.2019	6 352,50
KOMPOSTÉR KOMP 1400	121334	22.10.2019	6 352,50
KOMPOSTÉR KOMP 1400	121335	22.10.2019	6 352,50
KOMPOSTÉR KOMP 1400	121336	22.10.2019	6 352,50
KOMPOSTÉR KOMP 1400	121337	22.10.2019	6 352,50
KOMPOSTÉR KOMP 1400	121338	22.10.2019	6 352,50
KOMPOSTÉR KOMP 1400	121339	22.10.2019	6 352,50
KOMPOSTÉR KOMP 1400	121340	22.10.2019	6 352,50
KOMPOSTÉR KOMP 1400	121341	22.10.2019	6 352,50
KOMPOSTÉR KOMP 1400	121342	22.10.2019	6 352,50
KOMPOSTÉR KOMP 1400	121343	22.10.2019	6 352,50
KOMPOSTÉR KOMP 1400	121344	22.10.2019	6 352,50
KOMPOSTÉR KOMP 1400	121345	22.10.2019	6 352,50
KOMPOSTÉR KOMP 1400	121346	22.10.2019	6 352,50
KOMPOSTÉR KOMP 1400	121347	22.10.2019	6 352,50

Příloha

Příloha č. 1 k usnesení

KOMPOSTÉR KOMP 1400	121348	22.10.2019	6 352,50
KOMPOSTÉR KOMP 1400	121349	22.10.2019	6 352,50
KOMPOSTÉR KOMP 1400	121350	22.10.2019	6 352,50
KOMPOSTÉR KOMP 1400	121351	22.10.2019	6 352,50
KOMPOSTÉR KOMP 1400	121352	22.10.2019	6 352,50
KOMPOSTÉR KOMP 1400	121353	22.10.2019	6 352,50
KOMPOSTÉR KOMP 1400	121354	22.10.2019	6 352,50
KOMPOSTÉR KOMP 1400	121355	22.10.2019	6 352,50
KOMPOSTÉR KOMP 1400	121356	22.10.2019	6 352,50
KOMPOSTÉR KOMP 1400	121357	22.10.2019	6 352,50
KOMPOSTÉR KOMP 1400	121358	22.10.2019	6 352,50
KOMPOSTÉR KOMP 1400	121359	22.10.2019	6 352,50
KOMPOSTÉR KOMP 1400	121360	22.10.2019	6 352,50
KOMPOSTÉR KOMP 1400	121361	22.10.2019	6 352,50
KOMPOSTÉR KOMP 1400	121362	22.10.2019	6 352,50
KOMPOSTÉR KOMP 1400	121363	22.10.2019	6 352,50
KOMPOSTÉR KOMP 1400	121364	22.10.2019	6 352,50
KOMPOSTÉR KOMP 1400	121365	22.10.2019	6 352,50
KOMPOSTÉR KOMP 1400	121366	22.10.2019	6 352,50
KOMPOSTÉR KOMP 1400	121367	22.10.2019	6 352,50
KOMPOSTÉR KOMP 1400	121368	22.10.2019	6 352,50
KOMPOSTÉR KOMP 1400	121369	22.10.2019	6 352,50
KOMPOSTÉR KOMP 1400	121370	22.10.2019	6 352,50
KOMPOSTÉR KOMP 1400	121371	22.10.2019	6 352,50
KOMPOSTÉR KOMP 1400	121372	22.10.2019	6 352,50
KOMPOSTÉR KOMP 1400	121373	22.10.2019	6 352,50
KOMPOSTÉR KOMP 1400	121374	22.10.2019	6 352,50
KOMPOSTÉR KOMP 1400	121375	22.10.2019	6 352,50
KOMPOSTÉR KOMP 1400	121376	22.10.2019	6 352,50
KOMPOSTÉR KOMP 1400	121377	22.10.2019	6 352,50
KOMPOSTÉR KOMP 1400	121378	22.10.2019	6 352,50
KOMPOSTÉR KOMP 1400	121379	22.10.2019	6 352,50
KOMPOSTÉR KOMP 1400	121380	22.10.2019	6 352,50
KOMPOSTÉR KOMP 1400	121381	22.10.2019	6 352,50
KOMPOSTÉR KOMP 1400	121382	22.10.2019	6 352,50
KOMPOSTÉR KOMP 1400	121383	22.10.2019	6 352,50
KOMPOSTÉR KOMP 1400	121384	22.10.2019	6 352,50
KOMPOSTÉR KOMP 1400	121385	22.10.2019	6 352,50
KOMPOSTÉR KOMP 1400	121386	22.10.2019	6 352,50
KOMPOSTÉR KOMP 1400	121387	22.10.2019	6 352,50
KOMPOSTÉR KOMP 1400	121388	22.10.2019	6 352,50
KOMPOSTÉR KOMP 1400	121389	22.10.2019	6 352,50
KOMPOSTÉR KOMP 1400	121390	22.10.2019	6 352,50
KOMPOSTÉR KOMP 1400	121391	22.10.2019	6 352,50
KOMPOSTÉR KOMP 1400	121392	22.10.2019	6 352,50
KOMPOSTÉR KOMP 1400	121393	22.10.2019	6 352,50
KOMPOSTÉR KOMP 1400	121394	22.10.2019	6 352,50
KOMPOSTÉR KOMP 1400	121395	22.10.2019	6 352,50
KOMPOSTÉR KOMP 1400	121396	22.10.2019	6 352,50
KOMPOSTÉR KOMP 1400	121397	22.10.2019	6 352,50

Příloha

Příloha č. 1 k usnesení

KOMPOSTÉR KOMP 1400	121398	22.10.2019	6 352,50
KOMPOSTÉR KOMP 1400	121399	22.10.2019	6 352,50
KOMPOSTÉR KOMP 1400	121400	22.10.2019	6 352,50
KOMPOSTÉR KOMP 1400	121401	22.10.2019	6 352,50
KOMPOSTÉR KOMP 1400	121402	22.10.2019	6 352,50
KOMPOSTÉR KOMP 1400	121403	22.10.2019	6 352,50
KOMPOSTÉR KOMP 1400	121404	22.10.2019	6 352,50
KOMPOSTÉR KOMP 1400	121405	22.10.2019	6 352,50
KOMPOSTÉR KOMP 1400	121406	22.10.2019	6 352,50
KOMPOSTÉR KOMP 1400	121407	22.10.2019	6 352,50
KOMPOSTÉR KOMP 1400	121408	22.10.2019	6 352,50
KOMPOSTÉR KOMP 1400	121409	22.10.2019	6 352,50
KOMPOSTÉR KOMP 1400	121410	22.10.2019	6 352,50
KOMPOSTÉR KOMP 1400	121411	22.10.2019	6 352,50
KOMPOSTÉR KOMP 1400	121412	22.10.2019	6 352,50
KOMPOSTÉR KOMP 1400	121413	22.10.2019	6 352,50
KOMPOSTÉR KOMP 1400	121414	22.10.2019	6 352,50
KOMPOSTÉR KOMP 1400	121415	22.10.2019	6 352,50
KOMPOSTÉR KOMP 1400	121416	22.10.2019	6 352,50
KOMPOSTÉR KOMP 1400	121417	22.10.2019	6 352,50
KOMPOSTÉR KOMP 1400	121418	22.10.2019	6 352,50
KOMPOSTÉR KOMP 1400	121419	22.10.2019	6 352,50
KOMPOSTÉR KOMP 1400	121420	22.10.2019	6 352,50
KOMPOSTÉR KOMP 1400	121421	22.10.2019	6 352,50
KOMPOSTÉR KOMP 1400	121422	22.10.2019	6 352,50
KOMPOSTÉR KOMP 1400	121423	22.10.2019	6 352,50
KOMPOSTÉR KOMP 1400	121424	22.10.2019	6 352,50
KOMPOSTÉR KOMP 1400	121425	22.10.2019	6 352,50
KOMPOSTÉR KOMP 1400	121426	22.10.2019	6 352,50
KOMPOSTÉR KOMP 1400	121427	22.10.2019	6 352,50
KOMPOSTÉR KOMP 1400	121428	22.10.2019	6 352,50
KOMPOSTÉR KOMP 1400	121429	22.10.2019	6 352,50
KOMPOSTÉR KOMP 1400	121430	22.10.2019	6 352,50
KOMPOSTÉR KOMP 1400	121431	22.10.2019	6 352,50
KOMPOSTÉR KOMP 1400	121432	22.10.2019	6 352,50
KOMPOSTÉR KOMP 1400	121433	22.10.2019	6 352,50
KOMPOSTÉR KOMP 1400	121434	22.10.2019	6 352,50
KOMPOSTÉR KOMP 1400	121435	22.10.2019	6 352,50
KOMPOSTÉR KOMP 1400	121436	22.10.2019	6 352,50
KOMPOSTÉR KOMP 1400	121437	22.10.2019	6 352,50
KOMPOSTÉR KOMP 1400	121438	22.10.2019	6 352,50
KOMPOSTÉR KOMP 1400	121439	22.10.2019	6 352,50
KOMPOSTÉR KOMP 1400	121440	22.10.2019	6 352,50
KOMPOSTÉR KOMP 1400	121441	22.10.2019	6 352,50
KOMPOSTÉR KOMP 1400	121442	22.10.2019	6 352,50
KOMPOSTÉR KOMP 1400	121443	22.10.2019	6 352,50
KOMPOSTÉR KOMP 1400	121444	22.10.2019	6 352,50
KOMPOSTÉR KOMP 1400	121445	22.10.2019	6 352,50
KOMPOSTÉR KOMP 1400	121446	22.10.2019	6 352,50
KOMPOSTÉR KOMP 1400	121447	22.10.2019	6 352,50

Příloha

Příloha č. 1 k usnesení

KOMPOSTÉR KOMP 1400	121448	22.10.2019	6 352,50
KOMPOSTÉR KOMP 1400	121449	22.10.2019	6 352,50
KOMPOSTÉR KOMP 1400	121450	22.10.2019	6 352,50
KOMPOSTÉR KOMP 1400	121451	22.10.2019	6 352,50
KOMPOSTÉR KOMP 1400	121452	22.10.2019	6 352,50
KOMPOSTÉR KOMP 1400	121453	22.10.2019	6 352,50
KOMPOSTÉR KOMP 1400	121454	22.10.2019	6 352,50
KOMPOSTÉR KOMP 1400	121455	22.10.2019	6 352,50
KOMPOSTÉR KOMP 1400	121456	22.10.2019	6 352,50
KOMPOSTÉR KOMP 1400	121457	22.10.2019	6 352,50
KOMPOSTÉR KOMP 1400	121458	22.10.2019	6 352,50
KOMPOSTÉR KOMP 1400	121459	22.10.2019	6 352,50
KOMPOSTÉR KOMP 1400	121460	22.10.2019	6 352,50
KOMPOSTÉR KOMP 1400	121461	22.10.2019	6 352,50
KOMPOSTÉR KOMP 1400	121462	22.10.2019	6 352,50
KOMPOSTÉR KOMP 1400	121463	22.10.2019	6 352,50
KOMPOSTÉR KOMP 1400	121464	22.10.2019	6 352,50
KOMPOSTÉR KOMP 1400	121465	22.10.2019	6 352,50
KOMPOSTÉR KOMP 1400	121466	22.10.2019	6 352,50
KOMPOSTÉR KOMP 1400	121467	22.10.2019	6 352,50
KOMPOSTÉR KOMP 1400	121468	22.10.2019	6 352,50
KOMPOSTÉR KOMP 1400	121469	22.10.2019	6 352,50
KOMPOSTÉR KOMP 1400	121470	22.10.2019	6 352,50
KOMPOSTÉR KOMP 1400	121471	22.10.2019	6 352,50
KOMPOSTÉR KOMP 1400	121472	22.10.2019	6 352,50
KOMPOSTÉR KOMP 1400	121473	22.10.2019	6 352,50
KOMPOSTÉR KOMP 1400	121474	22.10.2019	6 352,50
KOMPOSTÉR KOMP 1400	121475	22.10.2019	6 352,50
KOMPOSTÉR KOMP 1400	121476	22.10.2019	6 352,50
KOMPOSTÉR KOMP 1400	121477	22.10.2019	6 352,50
KOMPOSTÉR KOMP 1400	121478	22.10.2019	6 352,50
KOMPOSTÉR KOMP 1400	121479	22.10.2019	6 352,50
KOMPOSTÉR KOMP 1400	121480	22.10.2019	6 352,50
KOMPOSTÉR KOMP 1400	121481	22.10.2019	6 352,50
KOMPOSTÉR KOMP 1400	121482	22.10.2019	6 352,50
KOMPOSTÉR KOMP 1400	121483	22.10.2019	6 352,50
KOMPOSTÉR KOMP 1400	121484	22.10.2019	6 352,50
KOMPOSTÉR KOMP 1400	121485	22.10.2019	6 352,50
KOMPOSTÉR KOMP 1400	121486	22.10.2019	6 352,50
KOMPOSTÉR KOMP 1400	121487	22.10.2019	6 352,50
KOMPOSTÉR KOMP 1400	121488	22.10.2019	6 352,50
KOMPOSTÉR KOMP 1400	121489	22.10.2019	6 352,50
KOMPOSTÉR KOMP 1400	121490	22.10.2019	6 352,50
KOMPOSTÉR KOMP 1400	121491	22.10.2019	6 352,50
KOMPOSTÉR KOMP 1400	121492	22.10.2019	6 352,50
KOMPOSTÉR KOMP 1400	121493	22.10.2019	6 352,50
KOMPOSTÉR KOMP 1400	121494	22.10.2019	6 352,50
KOMPOSTÉR KOMP 1400	121495	22.10.2019	6 352,50
KOMPOSTÉR KOMP 1400	121496	22.10.2019	6 352,50
KOMPOSTÉR KOMP 1400	121497	22.10.2019	6 352,50

Příloha

Příloha č. 1 k usnesení

KOMPOSTÉR KOMP 1400	121498	22.10.2019	6 352,50
KOMPOSTÉR KOMP 1400	121499	22.10.2019	6 352,50
KOMPOSTÉR KOMP 1400	121500	22.10.2019	6 352,50
KOMPOSTÉR KOMP 1400	121501	22.10.2019	6 352,50
KOMPOSTÉR KOMP 1400	121502	22.10.2019	6 352,50
KOMPOSTÉR KOMP 1400	121503	22.10.2019	6 352,50
KOMPOSTÉR KOMP 1400	121504	22.10.2019	6 352,50
KOMPOSTÉR KOMP 1400	121505	22.10.2019	6 352,50
KOMPOSTÉR KOMP 1400	121506	22.10.2019	6 352,50
KOMPOSTÉR KOMP 1400	121507	22.10.2019	6 352,50
KOMPOSTÉR KOMP 1400	121508	22.10.2019	6 352,50
KOMPOSTÉR KOMP 1400	121509	22.10.2019	6 352,50
KOMPOSTÉR KOMP 1400	121510	22.10.2019	6 352,50
KOMPOSTÉR KOMP 1400	121511	22.10.2019	6 352,50
KOMPOSTÉR KOMP 1400	121512	22.10.2019	6 352,50
KOMPOSTÉR KOMP 1400	121513	22.10.2019	6 352,50
KOMPOSTÉR KOMP 1400	121514	22.10.2019	6 352,50
KOMPOSTÉR KOMP 1400	121515	22.10.2019	6 352,50
KOMPOSTÉR KOMP 1400	121516	22.10.2019	6 352,50
KOMPOSTÉR KOMP 1400	121517	22.10.2019	6 352,50
KOMPOSTÉR KOMP 1400	121518	22.10.2019	6 352,50
KOMPOSTÉR KOMP 1400	121519	22.10.2019	6 352,50
KOMPOSTÉR KOMP 1400	121520	22.10.2019	6 352,50
KOMPOSTÉR KOMP 1400	121521	22.10.2019	6 352,50
KOMPOSTÉR KOMP 1400	121522	22.10.2019	6 352,50
KOMPOSTÉR KOMP 1400	121523	22.10.2019	6 352,50
KOMPOSTÉR KOMP 1400	121524	22.10.2019	6 352,50
KOMPOSTÉR KOMP 1400	121525	22.10.2019	6 352,50
KOMPOSTÉR KOMP 1400	121526	22.10.2019	6 352,50
KOMPOSTÉR KOMP 1400	121527	22.10.2019	6 352,50
KOMPOSTÉR KOMP 1400	121528	22.10.2019	6 352,50
KOMPOSTÉR KOMP 1400	121529	22.10.2019	6 352,50
KOMPOSTÉR KOMP 1400	121530	22.10.2019	6 352,50
KOMPOSTÉR KOMP 1400	121531	22.10.2019	6 352,50
KOMPOSTÉR KOMP 1400	121532	22.10.2019	6 352,50
KOMPOSTÉR KOMP 1400	121533	22.10.2019	6 352,50
KOMPOSTÉR KOMP 1400	121534	22.10.2019	6 352,50
KOMPOSTÉR KOMP 1400	121535	22.10.2019	6 352,50
KOMPOSTÉR KOMP 1400	121536	22.10.2019	6 352,50
KOMPOSTÉR KOMP 1400	121537	22.10.2019	6 352,50
KOMPOSTÉR KOMP 1400	121538	22.10.2019	6 352,50
KOMPOSTÉR KOMP 1400	121539	22.10.2019	6 352,50
KOMPOSTÉR KOMP 1400	121540	22.10.2019	6 352,50
KOMPOSTÉR KOMP 1400	121541	22.10.2019	6 352,50
KOMPOSTÉR KOMP 1400	121542	22.10.2019	6 352,50
KOMPOSTÉR KOMP 1400	121543	22.10.2019	6 352,50
KOMPOSTÉR KOMP 1400	121544	22.10.2019	6 352,50
KOMPOSTÉR KOMP 1400	121545	22.10.2019	6 352,50
KOMPOSTÉR KOMP 1400	121546	22.10.2019	6 352,50
KOMPOSTÉR KOMP 1400	121547	22.10.2019	6 352,50

Příloha

Příloha č. 1 k usnesení

KOMPOSTÉR KOMP 1400	121548	22.10.2019	6 352,50
KOMPOSTÉR KOMP 1400	121549	22.10.2019	6 352,50
KOMPOSTÉR KOMP 1400	121550	22.10.2019	6 352,50
KOMPOSTÉR KOMP 1400	121551	22.10.2019	6 352,50
KOMPOSTÉR KOMP 1400	121552	22.10.2019	6 352,50
KOMPOSTÉR KOMP 1400	121553	22.10.2019	6 352,50
KOMPOSTÉR KOMP 1400	121554	22.10.2019	6 352,50
KOMPOSTÉR KOMP 1400	121555	22.10.2019	6 352,50
KOMPOSTÉR KOMP 1400	121556	22.10.2019	6 352,50
KOMPOSTÉR KOMP 1400	121557	22.10.2019	6 352,50
KOMPOSTÉR KOMP 1400	121558	22.10.2019	6 352,50
KOMPOSTÉR KOMP 1400	121559	22.10.2019	6 352,50
KOMPOSTÉR KOMP 1400	121560	22.10.2019	6 352,50
KOMPOSTÉR KOMP 1400	121561	22.10.2019	6 352,50
KOMPOSTÉR KOMP 1400	121562	22.10.2019	6 352,50
KOMPOSTÉR KOMP 1400	121563	22.10.2019	6 352,50
KOMPOSTÉR KOMP 1400	121564	22.10.2019	6 352,50
KOMPOSTÉR KOMP 1400	121565	22.10.2019	6 352,50
KOMPOSTÉR KOMP 1400	121566	22.10.2019	6 352,50
KOMPOSTÉR KOMP 1400	121567	22.10.2019	6 352,50
KOMPOSTÉR KOMP 1400	121568	22.10.2019	6 352,50
KOMPOSTÉR KOMP 1400	121569	22.10.2019	6 352,50
KOMPOSTÉR KOMP 1400	121570	22.10.2019	6 352,50
KOMPOSTÉR KOMP 1400	121571	22.10.2019	6 352,50
KOMPOSTÉR KOMP 1400	121572	22.10.2019	6 352,50
KOMPOSTÉR KOMP 1400	121573	22.10.2019	6 352,50
KOMPOSTÉR KOMP 1400	121574	22.10.2019	6 352,50
KOMPOSTÉR KOMP 1400	121575	22.10.2019	6 352,50
KOMPOSTÉR KOMP 1400	121576	22.10.2019	6 352,50
KOMPOSTÉR KOMP 1400	121577	22.10.2019	6 352,50
KOMPOSTÉR KOMP 1400	121578	22.10.2019	6 352,50
KOMPOSTÉR KOMP 1400	121579	22.10.2019	6 352,50
KOMPOSTÉR KOMP 1400	121580	22.10.2019	6 352,50
KOMPOSTÉR KOMP 1400	121581	22.10.2019	6 352,50
KOMPOSTÉR KOMP 1400	121582	22.10.2019	6 352,50
KOMPOSTÉR KOMP 1400	121583	22.10.2019	6 352,50
KOMPOSTÉR KOMP 1400	121584	22.10.2019	6 352,50
KOMPOSTÉR KOMP 1400	121585	22.10.2019	6 352,50
KOMPOSTÉR KOMP 1400	121586	22.10.2019	6 352,50
KOMPOSTÉR KOMP 1400	121587	22.10.2019	6 352,50
KOMPOSTÉR KOMP 1400	121588	22.10.2019	6 352,50
KOMPOSTÉR KOMP 1400	121589	22.10.2019	6 352,50
KOMPOSTÉR KOMP 1400	121590	22.10.2019	6 352,50
KOMPOSTÉR KOMP 1400	121591	22.10.2019	6 352,50
KOMPOSTÉR KOMP 1400	121592	22.10.2019	6 352,50
KOMPOSTÉR KOMP 1400	121593	22.10.2019	6 352,50
KOMPOSTÉR KOMP 1400	121594	22.10.2019	6 352,50
KOMPOSTÉR KOMP 1400	121595	22.10.2019	6 352,50
KOMPOSTÉR KOMP 1400	121596	22.10.2019	6 352,50
KOMPOSTÉR KOMP 1400	121597	22.10.2019	6 352,50

Příloha

Příloha č. 1 k usnesení

KOMPOSTÉR KOMP 1400	121598	22.10.2019	6 352,50
KOMPOSTÉR KOMP 1400	121599	22.10.2019	6 352,50
NÁHRADNÍ POKLADNY DO PA	167/1	31.12.2003	25 803,00
ODPADKOVÝ KOŠ V DĚTSKÉM KOUTKU V PBN	117047	03.11.2017	9 988,55
ODPADKOVÝ KOŠ V DĚTSKÉM KOUTKU V PBN	117048	03.11.2017	9 988,55
ODPADKOVÝ KOŠ V DĚTSKÉM KOUTKU V PBN	117049	03.11.2017	9 988,55
ODPADKOVÝ KOŠ V DĚTSKÉM KOUTKU V PBN	117050	03.11.2017	9 988,55
ODPADKOVÝ KOŠ V DĚTSKÉM KOUTKU V PBN	117051	03.11.2017	9 988,55
ODPADKOVÝ KOŠ V DĚTSKÉM KOUTKU V PBN	117052	03.11.2017	9 988,55
ODPADKOVÝ KOŠ V DĚTSKÉM KOUTKU V PBN	117053	03.11.2017	9 988,55
ODPADKOVÝ KOŠ V DĚTSKÉM KOUTKU V PBN	117054	03.11.2017	9 988,55
ODPADKOVÝ KOŠ V DĚTSKÉM KOUTKU V PBN	117055	03.11.2017	9 988,55
ODPADKOVÝ KOŠ V DĚTSKÉM KOUTKU V PBN	117056	03.11.2017	9 988,55
ODPADKOVÝ KOŠ V DĚTSKÉM KOUTKU V PBN	117057	03.11.2017	9 988,55
ODPADKOVÝ KOŠ V DĚTSKÉM KOUTKU V PBN	117058	03.11.2017	9 988,55
ODPADKOVÝ KOŠ V DĚTSKÉM KOUTKU V PBN	117059	03.11.2017	9 988,55
ODPADKOVÝ KOŠ V DĚTSKÉM KOUTKU V PBN	117060	03.11.2017	9 988,55
ODPADKOVÝ KOŠ V DĚTSKÉM KOUTKU V PBN	117061	03.11.2017	9 988,55
ODPADKOVÝ KOŠ V DĚTSKÉM KOUTKU V PBN	117062	03.11.2017	9 988,55
ODPADKOVÝ KOŠ V DĚTSKÉM KOUTKU V PBN	117063	03.11.2017	9 988,55
ODPADKOVÝ KOŠ V DĚTSKÉM KOUTKU V PBN	117064	03.11.2017	9 988,55
ODPADKOVÝ KOŠ V DĚTSKÉM KOUTKU V PBN	117065	03.11.2017	9 988,55
ODPADKOVÝ KOŠ V DĚTSKÉM KOUTKU V PBN	117066	03.11.2017	9 988,55
ODPADKOVÝ KOŠ V PAMÁTKOVÉ ZÓNĚ	118486	31.10.2018	14 709,88
ODPADKOVÝ KOŠ V PAMÁTKOVÉ ZÓNĚ	118487	31.10.2018	14 709,88
ODPADKOVÝ KOŠ V PAMÁTKOVÉ ZÓNĚ	118488	31.10.2018	14 709,88
ODPADKOVÝ KOŠ V PAMÁTKOVÉ ZÓNĚ	118489	31.10.2018	14 709,88
ODPADKOVÝ KOŠ V PAMÁTKOVÉ ZÓNĚ	118490	31.10.2018	14 709,88
ODPADKOVÝ KOŠ V PAMÁTKOVÉ ZÓNĚ	118491	31.10.2018	14 709,88
ODPADKOVÝ KOŠ V PAMÁTKOVÉ ZÓNĚ	118492	31.10.2018	14 709,88
ODPADKOVÝ KOŠ V PAMÁTKOVÉ ZÓNĚ	118493	31.10.2018	14 709,88
ODPADKOVÝ KOŠ V PAMÁTKOVÉ ZÓNĚ	118494	31.10.2018	14 709,88
ODPADKOVÝ KOŠ V PAMÁTKOVÉ ZÓNĚ	118495	31.10.2018	14 709,88
ODPADKOVÝ KOŠ V PAMÁTKOVÉ ZÓNĚ	118496	31.10.2018	14 709,88
ODPADKOVÝ KOŠ V PAMÁTKOVÉ ZÓNĚ	118497	31.10.2018	14 709,88
ODPADKOVÝ KOŠ V PAMÁTKOVÉ ZÓNĚ	118498	31.10.2018	14 709,88
ODPADKOVÝ KOŠ V PAMÁTKOVÉ ZÓNĚ	118499	31.10.2018	14 709,88
ODPADKOVÝ KOŠ V PAMÁTKOVÉ ZÓNĚ	118500	31.10.2018	14 709,88
ODPADKOVÝ KOŠ V PAMÁTKOVÉ ZÓNĚ	118501	31.10.2018	14 709,88
ODPADKOVÝ KOŠ V PAMÁTKOVÉ ZÓNĚ	118502	31.10.2018	14 709,88
ODPADKOVÝ KOŠ V PAMÁTKOVÉ ZÓNĚ	118503	31.10.2018	14 709,88
ODPADKOVÝ KOŠ V PAMÁTKOVÉ ZÓNĚ	118504	31.10.2018	14 709,88
ODPADKOVÝ KOŠ V PAMÁTKOVÉ ZÓNĚ	118505	31.10.2018	14 709,88
ODPADKOVÝ KOŠ V PAMÁTKOVÉ ZÓNĚ	118506	31.10.2018	14 709,88
ODPADKOVÝ KOŠ V PAMÁTKOVÉ ZÓNĚ	118507	31.10.2018	14 709,88
ODPADKOVÝ KOŠ V PAMÁTKOVÉ ZÓNĚ	118508	31.10.2018	14 709,88
ODPADKOVÝ KOŠ V PAMÁTKOVÉ ZÓNĚ	118509	31.10.2018	14 709,88
ODPADKOVÝ KOŠ V PAMÁTKOVÉ ZÓNĚ	118510	31.10.2018	14 709,88
ODPADKOVÝ KOŠ V PAMÁTKOVÉ ZÓNĚ	118511	31.10.2018	14 709,88
ODPADKOVÝ KOŠ V PAMÁTKOVÉ ZÓNĚ	118512	31.10.2018	14 709,88

Příloha

Příloha č. 1 k usnesení

ODPADKOVÝ KOŠ V PAMÁTKOVÉ ZÓNĚ	118563	31.10.2018	14 709,88
ODPADKOVÝ KOŠ V PAMÁTKOVÉ ZÓNĚ	118564	31.10.2018	14 709,88
ODPADKOVÝ KOŠ V PAMÁTKOVÉ ZÓNĚ	118565	31.10.2018	14 709,48
OTOČNÁ KANCELÁŘSKÁ ŽIDLE Z5	112803	20.08.2016	5 096,52
OTOČNÁ KANCELÁŘSKÁ ŽIDLE Z5	112805	20.08.2016	5 096,52
OTOČNÁ KANCELÁŘSKÁ ŽIDLE Z7	112844	20.08.2016	5 167,91
STOJANOVÝ VĚŠÁK V2	113101	20.08.2016	1 488,30
PARKOVACÍ AUTOMAT TŘ. OSVOBOZENÍ - NAPROTI ÚP	1138	05.11.2003	119 175,00

5 349 888,25

Příloha Příloha č. 1. k usnesení RM Karviné č.2801

Příloha č. 1 k usnesení

Název příspěvkové organizace	Název majetku	Inventární číslo
Sociální služby Karviná, příspěvková organizace IČ 70997136	Digestoř	00253
	Regály	00888
	Kamera DCR HC19EE + příslušenství - DUH.E	01069
	Kamera DCR HC22 + příslušenství - DUH.EN.	01070
	elektrický zvedák 1-1006 standard	01691
	Sprchovací set CSO s nafukovací vanou a el. pumpou	01835
	Mobil Samsung Galaxy S7 G930-zlatý	17131

Příloha Příloha č. 1. k usnesení RM Karviné č.2802

Příloha č. 1 k usnesení

Název příspěvkové organizace	Název majetku	Inventární číslo
Základní škola a Mateřská škola U Studny, Karviná, příspěvková organizace IČ 48004511	Dataprojektor NEC	M005703
	Fotoaparát Nikon	M004450
	Lednice Helkama	M004952
	Myčka HOTPOINT	MS/188/16
	Notebook Fujitsu	028ZS/2015/0057
	PC Comfor	M005604
	PC HP pro 3520	M005363
	PC Mercury	M002643
	Sedačka	M003979
	Sedačka	M003980
	Stůl na kolečkách	81306111
	Dataprojektor EPSON	M005700
	Notebook Acer	M003831
	Notebook Acer	M003833
	Ponorný mixer	028JS/2011/0013
	NB Lenovo	028ZS/2020/0067
	Myčka nádobí	M/001718
	Mrazák Ardo	M/000412
	Koberec MŠ	811060100
	Šk.licence pro 150 žáků 1.11.2020-1.11.2022	81406000
Interaktivní tabule Smart	022/103	
Interaktivní tabule Smart	022/105	
Interaktivní tabule s dataprojektorem - soubor	022/108	
Koberec v učebně	022ZS/2007/0149	
Základní škola a Mateřská škola Školská, Karviná, příspěvková organizace IČ 48004545	Dataprojektor Epson EB 460	4/ESF
	NSCREEN I221 BENQ	121DDHM
	Výukový program Edius V5 EDU	122/DNM
	Plynový kotel 6-G-B-150/900 v.č.12037	34/040
Základní škola a Mateřská škola Slovenská, Karviná, příspěvková organizace IČ 62331361	PC Comfor Office Plus	028ZS/2015/0193
	PC žákovská stanice	028ZS/2025/0138
	PC žákovská stanice	028ZS/2025/0139
	PC žákovská stanice	028ZS/2025/0140
	PC žákovská stanice	028ZS/2025/0141
	PC žákovská stanice	028ZS/2025/0142
	PC žákovská stanice	028ZS/2025/0143
	PC žákovská stanice	028ZS/2025/0144
	PC žákovská stanice	028ZS/2025/0145
	PC žákovská stanice	028ZS/2025/0146
	PC žákovská stanice	028ZS/2025/0147
	PC žákovská stanice	028ZS/2025/0148
	PC žákovská stanice	028ZS/2025/0149
	PC žákovská stanice	028ZS/2025/0150
	PC žákovská stanice	028ZS/2025/0151
	PC žákovská stanice	028ZS/2025/0152
	PC žákovská stanice	028ZS/2025/0153
	PC žákovská stanice	028ZS/2025/0154
	PC žákovská stanice	028ZS/2025/0155
	PC žákovská stanice	028ZS/2025/0156

Příloha

Příloha č. 1 k usnesení

Název příspěvkové organizace	Název majetku	Inventární číslo
Základní škola a Mateřská škola Slovenská, Karviná, příspěvková organizace IČ 62331361	PC žákovská stanice	028ZS/2025/0157
	PC žákovská stanice	028ZS/2025/0158
	PC žákovská stanice	028ZS/2025/0159
	PC žákovská stanice	028ZS/2025/0160
	PC žákovská stanice	028ZS/2025/0161
	myčka na nádobí BEKO	028/ZS/2021/0004
Základní škola a Mateřská škola Borovského, příspěvková organizace IČ 62331353	Telefonní ústředna Panasonic	022050000031
	Sporák elektrický	022240/230
	Myčka nádobí Whirpool	028201/943
	Universální míchací stroj	028301/297
Základní škola a Mateřská škola Cihelní, Karviná, příspěvková organizace IČ 48004537	tablet DO3DY W1OEDU	VT/2/000065
	tablet DO3DY W1OEDU	VT/2/000066
	tablet DO3DY W1OEDU	VT/2/000067
	tablet DO3DY W1OEDU	VT/2/000068
	tablet DO3DY W1OEDU	VT/2/000069
	tablet DO3DY W1OEDU	VT/2/000070
	tablet DO3DY W1OEDU	VT/2/000071
	tablet DO3DY W1OEDU	VT/2/000072
	tablet DO3DY W1OEDU	VT/2/000073
	tablet DO3DY W1OEDU	VT/2/000074
	tablet DO3DY W1OEDU	VT/2/000075
	tablet DO3DY W1OEDU	VT/2/000076
	tablet DO3DY W1OEDU	VT/2/000077
	ACER ASPIRE E15 - fialový notebook	VT/2/000092
	PC COMFOR OFFICE	VT/2/000096
	Počítač	D/000514
	Monitor LCD	D/000724
	PC-COOLER MASTER 342-ASUS	EU/2/00027
	Kopírovací stroj KONICA MINOLTA 211	EU/2/00034
	Počítač-CASE-COMFOR OFFICE	EU/2/000049
	Počítač-CASE-COMFOR OFFICE	EU/2/000050
	Počítač-CASE-COMFOR OFFICE	EU/2/000051
	Počítač-CASE-COMFOR OFFICE	EU/2/000052
	Počítač-CASE-COMFOR OFFICE	EU/2/000053
	Počítač-CASE-COMFOR OFFICE	EU/2/000054
	Dataprojektor MITSUBISHU	EU/2/000032
	Dataprojektor EPSON EB-X7	CM/6/000297/28/0/45/
	Notebook - ACER	EU/2/000001
	Notebook - ACER	EU/2/000002
	Notebook - ACER	EU/2/000003
	Notebook - ACER	EU/2/000004
	Notebook - ACER	EU/2/000005
Notebook - ACER	EU/2/000006	
Notebook - ACER	EU/2/000007	
Notebook - ACER	EU/2/000008	
Notebook - ACER	EU/2/000009	
Notebook - ACER	EU/2/000010	

Příloha

Příloha č. 1 k usnesení

Název příspěvkové organizace	Název majetku	Inventární číslo
Základní škola a Mateřská škola Cihelní, Karviná, příspěvková organizace IČ 48004537	Notebook - ACER	EU/2/000011
	Notebook - ACER	EU/2/000012
	Notebook - ACER	EU/2/000013
	Notebook - ACER	EU/2/000014
	Notebook - ACER	EU/2/000015
	Notebook - ACER	EU/2/000016
	Notebook - ACER	EU/2/000017
	Notebook - ACER	EU/2/000018
	Notebook - ACER	EU/2/000019
	Notebook - ACER	EU/2/000020
	Notebook - ACER	EU/2/000021
	Počítač	C/000531
	PC	C/000534
	Stolní váha SDK 5	C/000437
	Koberec	C/000450
	Myčka BEKO DSK6832 FX	C/000518
	NOTEBOOK 2V1	8121200936
	NOTEBOOK 2V2	8121200939
Software smart notebook M685	EU/5/000018	
Software smart notebook M685	EU/5/000019	
Software smart notebook M685	EU/5/000020	
Základní škola a Mateřská škola Prameny Karviná, příspěvková organizace IČ 72035480	PC ACER	ROP 0-40 tis. č. 44
	Epson	EU 3-40 tis. č. 44
	Epson	EU 3-40 tis. č. 46
	Fréza sněhová	DDHM 3-40 tis. č. 2345
	Stánek	DDHM 3-40 tis. č. 2795
	Sekačka Stiga (Turbo power 50SB)	DDHM 3-40 tis. č. 2852
	Sušička	MŠ 3-40 tis. č. 279
	Bezdrátový mikrofón	HV/3-40 tis./538
	Epson	AVT/3-40 tis./65
	Epson	AVT/3-40 tis./67
	Epson	AVT/3-40 tis./73
	Interaktivní tabule (projektor)	DHM 79
D+M herní sestavy Eliáš	DHM 6	
Základní škola a Mateřská škola Mendelova Karviná, příspěvková organizace IČ 62331388	Sušička prdla Whirlpool	0840/00296
	Škrabka brambor, Vares ŠKBZ 6 l	0002/00065
	Čistička vzduchu	0001/01675
	Čistička vzduchu	0001/01676
	Slepice pružinová houpací	0840/00133

SMLOUVA O VÝKUPU ELEKTŘINY Č. VE-2026-M00172 (VÝKUP)

uzavřená podle zákona č. 458/2000 Sb., Energetický zákon, ve znění pozdějších předpisů (dále jen „**Energetický zákon**“), a zákona č. 89/2012 Sb., Občanský zákoník, ve znění pozdějších předpisů (dále jen „**Občanský zákoník**“) - dále jen „**Smlouva**“

Smluvní strany:

Obchodní firma: Statutární město Karviná

IČO: 00297534

DIČ: CZ699007109

se sídlem: Fryštátská 72/1, 733 24 Karviná-Fryštát

zapsaná v Registru ekonomických subjektů, ČSÚ

licence na výrobu elektřiny: bez licence

Bankovní spojení: [redacted]

Číslo účtu: [redacted]

IBAN: [redacted]

SWIFT: [redacted]

zastoupená: Ing. Jan Wolf, primátor města

k podpisu oprávněná: Ing. Jana Maierová, MPA, vedoucí Odboru komunálních služeb, k podpisu oprávněna na základě pověření ze dne 4.1.2021

(dále jen „**Výrobce**“)

a

Powertica Energie a.s.

IČO: 17323886

DIČ: CZ699007093

sídlo: V celnici 1031/4, Nové Město, 110 00 Praha 1

zapsaná v oddílu B, vložce 27442 obchodního rejstříku vedeného Městským soudem v Praze

licence na obchod s elektřinou: 142237933

registrace u OTE: 34760

Bankovní spojení: Československá obchodní banka, a. s.

Číslo účtu: [redacted]

IBAN: [redacted]

SWIFT: [redacted]

adresa pro zasilání fakturace: [redacted]

zastoupená: [redacted] na základě plné moci

(dále jen „**Vykupující**“)

(Výrobce a Vykupující společně jako „**Smluvní strany**“ nebo samostatně jako „**Smluvní strana**“)

Powertica Energie a.s.

V celnici 1031/4, Nové Město, 110 00 Praha 1, Česká republika

Preambule

1. Každá ze Smluvních stran prohlašuje a zaručuje se, že má veškerá veřejnoprávní a soukromoprávní oprávnění, povolení a souhlasy, které jsou nezbytné k plnění jejích závazků podle této Smlouvy. Smluvní strany prohlašují, že jsou v souladu s platnými a účinnými právními předpisy účastníky trhu s elektřinou s právem regulovaného přístupu k přenosové soustavě a distribučním soustavám a že budou uskutečňovat obchody s elektřinou v režimu přenesené odpovědnosti za odchylku.
2. Výrobce prohlašuje, že je provozovatelem výrobní/výroben elektřiny připojené/připojených k distribuční soustavě místně příslušného provozovatele distribuční soustavy (dále jen "PDS") v souladu se smlouvou/smlouvami o připojení v OPM (dále jen „výrobna“). Specifikace výrobní elektřiny a OPM je uvedena v Příloze č.1 této Smlouvy.
3. Vykupující je subjektem zúčtování evidovaným u společnosti OTE, a.s., IČ 26463318 a vlastní licenci na obchod s elektřinou číslo 142237933. Výrobce je registrovaným účastníkem trhu evidovaným u společnosti OTE, a.s.

I. Předmět Smlouvy

Předmětem této Smlouvy je závazek:

1. Výrobce vyrobí a dodat elektřinu z výrobní elektřiny do distribuční soustavy podle Energetického zákona a příslušných prováděcích právních předpisů, a to veškeré množství jím vyrobené elektřiny vyjma elektřiny určené pro vlastní technologickou spotřebu a pro lokální spotřebu. Předběžné množství elektřiny vyráběné Výrobce ve výrobně a dodávané Vykupujícímu podle této Smlouvy pro kalendářní rok je ve výši 0 MWh.
2. Vykupujícího vykoupit veškerou elektřinu dodanou Výrobce do distribuční soustavy a převzít závazek dodat elektřinu do elektrizační soustavy, včetně odpovědnosti za odchylku.
3. Výrobce dodat a Vykupujícího odebrat v odběrném a předacím místě (dále jen „OPM“) silovou elektřinu v množství MWh, v čase a za podmínek dohodnutých v této Smlouvě podle vyhlášky č. 408/2015 Sb., o Pravidlech trhu s elektřinou, ve znění pozdějších předpisů, přičemž na elektřinu odebranou Vykupujícímu podle této Smlouvy je vázána povinnost úhrady ceny za výkup této elektřiny.

II. Technické podmínky

1. Výrobce je připojen k elektrizační soustavě ČR v OPM provozovatelem příslušné distribuční soustavy, a to na základě smlouvy o připojení výrobní sjednané s PDS.
2. Dodávka elektřiny je splněna přechodem elektřiny z OPM do distribuční soustavy.
3. Výrobce je povinen provozovat výrobní tak, aby nedocházelo ke zhoršení kvality elektřiny pro jiné odběratele z distribuční soustavy, a zavazuje se dodržovat parametry stanovené v Pravidlech provozovatele distribuční soustavy.
4. Měření elektřiny je zajišťováno v souladu s ustanovením § 49 Energetického zákona a v souladu s vyhláškou č. 359/2020 Sb., o měření elektřiny, ve znění pozdějších předpisů, příslušným PDS. Výrobce se zavazuje umožnit Vykupujícímu přístup k měření a umožnit mu provedení kontrolních odečtů elektroměrů.
5. Měření elektřiny dodané z OPM do distribuční soustavy se provádí měřicím zařízením PDS.
6. Odběr elektřiny Výrobce v OPM není předmětem této Smlouvy.

III. Specifikace dodávky elektřiny

1. Sjednanou dodávkou elektřiny v této Smlouvě je skutečně dodané množství elektřiny v MWh v jednotlivých zúčtovacích obdobích. Výrobce se zavazuje, že po dobu platnosti a účinnosti této Smlouvy neuzavře s jiným účastníkem trhu smlouvu se shodným předmětem plnění pro předmětné OPM, resp., že po dobu platnosti a účinnosti této Smlouvy nebude z předmětného OPM dodávat elektřinu jinému účastníku trhu. Vykupující je v takovém případě oprávněn vyúčtovat Výrobci smluvní pokutu ve výši **50 000,- Kč** (slovy: padesát tisíc korun českých) za každý jednotlivý případ. Smluvní pokuta je splatná do 21 dnů od doručení písemné výzvy Vykupujícího k úhradě smluvní pokuty Výrobci.
2. Množství elektřiny skutečně dodané Vykupujícímu Výrobce na základě této Smlouvy odpovídá množství elektřiny dodanému do distribuční soustavy příslušného PDS, k níž je výrobná připojena a stanoví se z údajů měření OPM. Smluvní strany tento údaj v systému OTE, a.s. považují za rozhodující. Skutečné množství elektřiny dodané na základě této Smlouvy Smluvní strany vykazují v kWh.
3. Skutečně dodané množství elektřiny vyrobené ve výrobně a dodané v příslušném měsíci Výrobce Vykupujícímu je Smluvními stranami považováno za smluvní množství elektřiny. Pro zamezení pochybností Smluvní strany shodně uvádějí, že Vykupující je povinen odebrat jen takové množství elektřiny, které mu bylo Výrobce za příslušné období skutečně dodáno.

IV. Cena a určené podmínky

1. Smluvní strany se dohodly, že výkupní cena za vykoupenou elektřinu bude stanovena pro každou ¼ hodinu, ve které Výrobce dodá elektřinu do OPM, jako:
 - násobek objemu elektřiny (MWh), který Výrobce dodal v daný den a v danou ¼ hodinu z výroby do OPM, a
 - aktuální spotové ceny, za kterou je v ¼ hodině, ve které Výrobce dodal elektřinu z výroby do OPM, elektřina (1 MWh) obchodována na krátkodobém trhu s elektřinou (denním trhu) organizovaném operátorem trhu společností OTE, a.s., ponížené o 300,- Kč/MWh

Pro vyloučení pochybností je připojeno rovněž matematické vyjádření způsobu výpočtu výkupní ceny (matematický vzorec):

$$VC_i = OBJEM_{j,k} * (CENA_{j,k}^{SPOT} - 300 \text{ Kč/MWh}), \text{ kde:}$$

VC_i	Výkupní cena pro danou ¼ hodinu, ve které Výrobce dodal elektřinu do OPM
$OBJEM_{j,k}$	Vykupované množství elektřiny (MWh) v den „j“ a ¼ hodinu „k“ měsíce „M“.
$CENA_{j,k}^{SPOT}$	Cena denního trhu za 1 MWh pro den „j“ a ¼ hodinu „k“ měsíce „M“, publikovaná OTE na XXXXXXXXXX

2. Výkupní cena je stanovena bez DPH. Režim uplatnění DPH se řídí platnými a účinnými obecně závaznými právními předpisy. Výrobce, pokud je registrovaným plátcem DPH, vystavuje fakturu v režimu přenesení daňové povinnosti.

3. Pro fakturaci ceny za dodávku elektřiny je zúčtovacím obdobím kalendářní rok. Celková Výkupní cena za elektřinu vykoupenou Vykupujícím v zúčtovacím období představuje součet jednotlivých výkupních cen za elektřinu dodanou Výrobce z výroby do OPM v každé hodině zúčtovacího období zjištěných způsobem dle odst. 1 tohoto čl. IV. této Smlouvy. Datum uskutečnění zdanitelného plnění je poslední den příslušného kalendářního roku.

V. Platební podmínky

1. Výrobce zašle za příslušné zúčtovací období na adresu Vykupujícího souhrnnou fakturu-daňový doklad na úhradu ceny za elektřinu dodanou z výroby Výrobce do distribuční soustavy, a to vždy nejpozději do 15 dnů po skončení zúčtovacího období. Faktury – daňové doklady budou obsahovat náležitosti daňového dokladu dle platných právních předpisů. Na faktuře – daňovém dokladu Výrobce uvede číslo této Smlouvy. Při výpočtu fakturované částky Výrobce vychází z hodnot dodávky elektřiny do distribuční soustavy naměřených PDS a z cen sjednaných v článku IV. této Smlouvy. Vykupující uhradí Výrobci cenu za elektřinu dodanou z výroby Výrobce bezhotovostně na účet uvedený na faktuře – daňovém dokladu, který vystaví Výrobce. V případě záporné ceny za elektřinu uhradí Výrobce Vykupujícímu cenu bezhotovostně na účet uvedený na faktuře – daňovém dokladu, který vystaví Výrobce.
2. Faktury vystavené podle této Smlouvy mají splatnost 21 dní od jejich odeslání. Případně-li den splatnosti na den pracovního volna, pracovního klidu nebo svátek, bude dnem splatnosti následující pracovní den. Nezaplátí-li některá ze Smluvních stran peněžní závazek řádně a včas, je druhá Smluvní strana oprávněna požadovat úrok z prodlení ve výši 0,05% z dlužné částky za každý kalendářní den prodlení, přičemž dnem splnění závazku se rozumí datum připsání platby na účet. Smluvní strana, která je v prodlení, je povinna požadovaný úrok z prodlení uhradit.
3. Fakturu, která nemá náležitosti uvedené v této Smlouvě nebo má jiné závady v obsahu, je příslušná Smluvní strana oprávněna s uvedením důvodu vrácení vrátit fakturující Smluvní straně přede dnem splatnosti bez zaplacení. Fakturující Smluvní strana je povinna podle povahy závad fakturu opravit nebo nově vyhotovit. Oprávněným vrácením faktury přestává běžet původní lhůta splatnosti. Nová lhůta splatnosti běží ode dne prokazatelného odeslání opravené nebo nově vyhotovené faktury.

VI. Předcházení škodám a náhrada škody

1. Smluvní strany prohlašují, že jsou seznámeny s okolnostmi a možnými dopady způsobenými nerovnováhou mezi výrobou a spotřebou elektřiny. Především se jedná o škody způsobené výpadkem zásobování elektřinou, ohrožením životů a škodami na majetku fyzických a právnických osob.
2. Smluvní strany se zavazují věnovat zvýšenou pozornost předcházení škodám, a to zejména plnění generální prevence vzniku škod. Smluvní strana, která porušuje svou povinnost nebo která s přihlédnutím ke všem okolnostem má vědět nebo mohla vědět, že poruší svou povinnost ze Smlouvy, je povinna prokazatelně oznámit druhé Smluvní straně povahu překážky, která jí brání nebo bude bránit v plnění povinností, a o jejích důsledcích. Takové oznámení musí být podáno bez zbytečného odkladu poté, kdy se povinná Smluvní strana o překážce dozvěděla nebo při náležité péči mohla dozvědět. Ustanovení o náhradě škody se řídí ustanovením Občanského zákoníku a následujícími ujednáními Smluvních stran.

3. Smluvní strany jsou zbaveny odpovědnosti za částečné nebo úplné neplnění povinností daných touto Smlouvou, a to v případech, kdy toto neplnění bylo výsledkem okolností vylučujících odpovědnost, anebo za podmínek vyplývajících z Energetického zákona. Za okolnost vylučující odpovědnost je považována překážka, která nastala po uzavření této Smlouvy nezávisle na vůli jedné ze Smluvních stran a brání jí v plnění povinností, jestliže nelze rozumně předpokládat, že by tuto překážku nebo její následky odvrátila (jedná se zejména o havárie výrobních zařízení, zničení výrobního zařízení teroristickým útokem apod.). O vzniku situace vyšší moci a jejích bližších okolnostech uvědomí Smluvní strana odvolávající se na vyšší moc neprodleně druhou Smluvní stranu elektronickou poštou. Zpráva musí být neprodleně potvrzena doporučeným dopisem.
4. Výrobce je v případě vzniku ostrovního provozu Výrobní s částí distribuční soustavy PDS odpovědný za újmy způsobené jak PDS, tak dalším subjektem připojeným na distribuční soustavu PDS v ostrovním provozu, a to včetně škody způsobené vadou výrobku ve smyslu § 2939 a násl. OZ.
5. Smluvní strana, dotčená okolnostmi vylučujícími její odpovědnost, je povinna o těchto okolnostech druhou Smluvní stranu neprodleně písemně informovat a vyzvat ji k jednání. Na požádání předloží Smluvní strana, odvolávající se na okolnosti vylučující odpovědnost, druhé Smluvní straně důvěryhodný důkaz o takové skutečnosti.
6. Pokud se Smluvní strany nedohodnou jinak, pokračují po vzniku okolností vylučujících odpovědnost v plnění svých závazků podle Smlouvy, pokud je to technicky a ekonomicky možné. Smluvní strany se současně zavazují hledat jiné alternativní prostředky pro plnění Smlouvy, kterým nebrání nastalé okolnosti vylučující odpovědnost.

VII. Řešení sporů

1. Smluvní strany se zavazují, že vynaloží (a to každá samostatně) veškeré úsilí, aby případné spory vyplývající z této Smlouvy, byly urovnány smírnou cestou. Zavazují se, že budou postupovat tak, aby sporná situace byla objektivně vysvětlena, a za tímto účelem si poskytnou nezbytnou součinnost.
2. Smluvní strana, která uplatňuje nárok, je povinna vyzvat k řešení sporu s podrobným popsáním vlastního sporu, s uvedením odkazu na ustanovení zákona a Smlouvy a předložením kopie důkazních prostředků, o které svůj nárok opírá. Je-li nárok ocenitelný penězi, uvádí se rovněž částka, na kterou svůj nárok hodnotí. Výzva k řešení sporu se doručuje druhé Smluvní straně osobně nebo doporučeným dopisem.
3. Ze všech jednání o sporu budou pořizovány zápisy, ze kterých bude patrné, na kterých otázkách se Smluvní strany shodly a které zůstávají nevyřešeny. Tyto zápisy budou pořizovány na místě a budou vždy podepsány zástupci obou Smluvních stran na konci každého jednání.
4. V případě potřeby vyřešení zvláště složitých technických otázek může kterákoliv Smluvní strana navrhnout opatření odborného nebo znaleckého posudku. Ke zpracování takovýchto posudků budou přizváni odborníci příslušného oboru, týkajícího se sporu, zejména státní zkušebny, vysoké školy, certifikované osoby, uznávaní odborníci v oboru, popř. další osoby. Každá ze Smluvních stran určí jednoho odborníka (na své náklady) a takto určené odborníci budou pověřeni, aby do 30 pracovních dnů podali své stanovisko nebo odborný (popř. znalecký) posudek ve sporné věci a návrh na vyřešení sporu. Každá Smluvní strana se zavazuje poskytnout těmto odborníkům požadovaná vysvětlení.
5. Pokud se Smluvní strany písemně nedohodnou, řeší spory z této Smlouvy místně a věcně příslušný soud.

VIII. Ostatní ujednání

1. Výrobce se zavazuje umožnit Vykupujícímu přístup k obchodnímu měření a umožnit mu provedení kontrolních odečtů elektroměrů.
2. Smluvní strany výslovně prohlašují, že žádná ze Smluvních stran není oprávněna domáhat se vůči druhé Smluvní straně obnovení jednání o Smlouvě proto, že došlo k podstatné změně okolností, která založí hrubý nepoměr v jejich vzájemných právech a povinnostech, nicméně mohou zahájit v téže věci jednání. Takové jednání neopravňuje dotčenou Smluvní stranu, aby odložila plnění dle této Smlouvy.
3. Smlouva může být měněna a doplňována pouze formou písemných číslovaných dodatků potvrzených oběma Smluvními stranami.
4. Výrobce poskytuje pro účely této Smlouvy Vykupujícímu důvěrné informace a osobní údaje a souhlasí s jejich shromažďováním, uchováváním a zpracováváním v souladu s příslušnými právními předpisy, a to pro účely plnění této Smlouvy a pro informační a marketingové kampaně Vykupujícího, a to po dobu účinnosti této Smlouvy a po dobu pět let následujících po jejím skončení. Osobní údaje bude Vykupující zpracovávat sám. Zpracovávání osobních údajů bude prováděno včetně technického a organizačního zabezpečení v souladu se zákonem č. 110/2019 Sb. o zpracování osobních údajů. Požádá-li Výrobce o informaci o zpracování svých osobních údajů, Vykupující mu tuto informaci bez zbytečného odkladu za přiměřenou úhradu nepřevyšující náklady nezbytné na poskytnutí informace předá.
5. Žádná ze Smluvních stran neposkytne bez písemného souhlasu druhé Smluvní strany informace o obsahu této Smlouvy, a to ani v dílčím rozsahu, třetí straně, s výjimkou odst. 4. tohoto článku VIII. Smlouvy.
6. Práva a povinnosti z této Smlouvy přecházejí i na případné právní nástupce obou Smluvních stran.
7. V případě, že některá ze Smluvních stran poruší tuto Smlouvu podstatným způsobem, zavazuje se druhé Smluvní straně zaplatit smluvní pokutu ve výši 10 000,-kč (slovy: deset tisíc korun českých). Smluvní pokuta je splatná do 21 dnů od doručení písemné výzvy příslušné Smluvní strany k úhradě smluvní pokuty druhé Smluvní straně.

IX. Doba trvání Smlouvy

1. Smlouva nabývá platnosti podpisu Smlouvy oběma Smluvními stranami. Smlouva se mezi smluvními stranami sjednává na dobu určitou s dobou účinnosti od 01.04.2026 do 31.12.2026.
2. Smluvní strany sjednávají, že Vykupující je oprávněn tuto Smlouvu vypovědět s výpovědní lhůtou 30 dnů, pokud vzniknou technické překážky v distribuční nebo přenosové soustavě, které znemožní Vykupujícímu elektřinu vykupovat, popřípadě v případě dodávek elektřiny v OPM Výrobce jinému účastníkovi trhu.
3. Smluvní strany sjednávají, že Výrobce je oprávněn tuto Smlouvu vypovědět s výpovědní lhůtou 30 dnů v souvislosti s ukončením provozu výroby elektřiny. Trvalé ukončení provozu výroby elektřiny před ukončením této Smlouvy musí písemně Výrobce oznámit Vykupujícímu na doručovací adresu dle této Smlouvy.
4. Výpovědní lhůta podle odst. 2. a 3. tohoto článku IX. Smlouvy počíná běžet dnem doručení písemné výpovědi druhé Smluvní straně.
5. Smluvní strany jsou oprávněny od této Smlouvy odstoupit v případě porušení povinnosti vyplývající z této Smlouvy druhou Smluvní stranou podstatným způsobem. Odstoupení od Smlouvy je účinné ode dne uvedeného v písemném oznámení o odstoupení, ne však dříve než v den doručení tohoto oznámení. Za porušení Smlouvy podstatným způsobem je považována kterákoli z následujících skutečností:

- a) zvolí-li Výrobce ve smyslu obecně závazných právních předpisů, kterými se provádějí některá ustanovení zákona č. 165/2012 Sb., o podporovaných zdrojích energie a o změně některých zákonů, ve znění pozdějších předpisů, takový způsob podpory výroby elektřiny ve výrobně, který vylučuje souběžné trvání této Smlouvy;
 - b) nesplní-li Výrobce některou ze svých povinností podle čl. II. odst. 3. a 4. (včetně povinnosti umožnit Vykupujícímu přístup k měření a umožnit mu provedení kontrolních odečtů elektroměrů) této Smlouvy.
6. Vykupující je současně oprávněn od této Smlouvy odstoupit s účinností ke dni doručení odstoupení od Smlouvy výrobcí:
- a) zanikne-li Vykupujícímu pro OPM této Smlouvy odpovědnost za odchylku; nebo
 - b) nastanou-li na straně Výrobce okolnosti vylučující odpovědnost, které mu brání v plnění povinností podle této Smlouvy a trvají nepřetržitě déle než tři po sobě jdoucí měsíce.
7. Smlouva je dále ukončena s účinností ke dni, kdy nastane kterákoli z následujících skutečností:
- a) dojde-li k odpojení výrobní od distribuční soustavy v důsledku zániku Smlouvy o připojení výrobní k distribuční soustavě PDS uvedené v této Smlouvě;
 - b) zanikne-li Výrobci nebo bude-li Výrobci zrušena licence na výrobu elektřiny udělovaná podle obecně závazných právních předpisů. Zanikne-li Výrobci licence na základě žádosti výrobce, je Výrobce povinen postupovat v souladu s § 10 odst. 6 Energetického zákona; nebo
 - c) zanikne-li licence Vykupujícímu nebo bude-li Vykupujícímu zrušena licence na obchod s elektřinou udělovaná podle obecně závazných právních předpisů. Zanikne-li Vykupujícímu licence na základě žádosti Vykupujícího, je Vykupující povinen postupovat v souladu s § 10 odst. 6 Energetického zákona.
- O zániku této Smlouvy dle tohoto odst. 7 čl. IX. této Smlouvy neprodleně (nejpozději do konce dne, ve kterém došlo k zániku této Smlouvy) informuje druhou Smluvní stranu ta Smluvní strana, u které nastala některá ze skutečností pod písm. a) až c), v důsledku, níž byla tato Smlouva ukončena.
8. Pokud dojde ke změnám v právních předpisech dotýkajících se této Smlouvy, bude Smlouva bez zbytečného odkladu znovu projednána s tím, že její změna bude Smluvními stranami provedena písemně formou dodatku této Smlouvy. Pokud však Smluvní strany neuzavřou příslušný dodatek nejpozději do 1 měsíce od zahájení jednání, je každá Smluvní strana oprávněna tuto Smlouvu vypovědět s 1-měsíční výpovědní dobou, která počíná běžet prvního dne následujícího po doručení písemné výpovědi druhé Smluvní straně. Pokud tato Smlouva není ukončena do účinnosti předmětných změn v právních předpisech, mají kogentní ustanovení dotčených právních předpisů přednost před ustanoveními této Smlouvy.
9. Kterákoliv Smluvní strana může tuto Smlouvu vypovědět bez udání důvodu. Výpovědní lhůta v takovém případě činí tři (3) kalendářní měsíce a začne běžet první kalendářní den měsíce, následujícího po doručení písemné výpovědi.
10. Tato Smlouva může být ukončena také dohodou Smluvních stran.

X. Sdělení

- 1. Veškerá sdělení a komunikace vyplývající nebo související s touto Smlouvou budou mít písemnou formu a budou zasílány doporučeně nebo e-mailem. Sdělení, která budou učiněna mimo pracovní dny nebo mimo běžné úřední hodiny budou považována za doručena následujícího pracovního dne.
- 2. Pro účely této Smlouvy platí, že písemná komunikace byla uskutečněna:
 - (a) jedná-li se o doručení osobně nebo prostřednictvím kurýra, dnem potvrzeného převzetí zásilky adresátem nebo dnem odmítnutí převzetí,

- (b) byla-li komunikace zaslána doporučenou poštou, dnem, kdy byla zásilka prokazatelně doručena. V případě, že si adresát zásilku uloženou na poště nevyzvedne, má se zato, že zásilka došla desátý pracovní den po odeslání;
- (c) byla-li komunikace zaslána prostřednictvím datové schránky, dnem, kdy byla zásilka prokazatelně doručena. V případě, že si adresát zásilku dodanou do datové schránky nevyzvedne (nepřihlásí se do datové schránky) v průběhu tří pracovních dnů ode dne jejího dodání do datové schránky, má se zato, že zásilka došla desátý pracovní den po jejím dodání do datové schránky;
- (d) dnem přijetí potvrzení o doručení nebo přečtení e-mailové zprávy jejím příjemcem, byla-li komunikace zaslána e-mailem;

s tím, že jedná-li se o komunikaci adresovanou některé ze Smluvních stran, platí shora uvedené, jen pokud komunikace byla učiněna způsobem uvedeným v následujícím odstavci tohoto článku.

3. Veškerá sdělení je nutno adresovat příslušným (dle rozsahu jejich kompetence) kontaktním osobám uvedeným v příloze č. 2 této Smlouvy. Komunikace zasílaná prostřednictvím kurýra nebo doporučenou poštou musí být zásilka adresována na tyto adresy:

Je-li adresováno Výrobci:

adresa: Fryštátská 72/1, 733 24 Karviná-Fryštát
k rukám: [REDACTED]

Je-li adresováno Vykupujícímu:

adresa: V celnici 1031/4, Nové Město, 110 00 Praha 1
k rukám: [REDACTED]

4. Smluvní strany mohou provést změny ve výše uvedených údajích tím, že o tom písemně uvědomí druhou Smluvní stranu tak, jak je stanoveno v tomto článku X. Smlouvy. Takováto změna je účinná vůči druhé Smluvní straně 2. (druhým) pracovním dnem po doručení uvedeného oznámení; bude-li však druhá Smluvní strana postupovat dle doručení oznámení dříve než po uplynutí uvedené lhůty, bude její komunikace učiněna na změněnou adresu dle zmíněného oznámení považována za učiněnou řádně dle této Smlouvy.

XI. Závěrečná ustanovení

1. Tato Smlouva je vyhotovena ve třech stejnopisech, z nichž jeden obdrží Výrobce a dva Vykupující.
2. Tato Smlouva může být měněna a doplňována pouze písemnými listinnými dodatky podepsanými oběma Smluvními stranami. Tyto dodatky se stanou nedílnou součástí této Smlouvy. Ujednáními v jiné formě než ve formě písemného listinného dodatku schváleného podpisem obou Smluvních stran, zejména ve formě zápisů, protokolů apod., Smluvní strany nechtějí být vázány. Bude-li dodatek uzavírán Smluvními stranami vzájemně nepřítomnými na základě zaslání nabídky jedné Smluvní strany a její akceptace druhou Smluvní stranou, pak akceptace nabídky druhou Smluvní stranou s dodatkem nebo odchylkou, ačkoliv podstatně nemění podmínky nabídky, není přijetím nabídky, nýbrž se považuje za novou nabídku. Akceptací nabídky není ani odpověď, která vymezuje obsah navrženého dodatku jinými slovy. Taková odpověď se považuje pouze za novou nabídku
3. Součástí této Smlouvy je Příloha č. 1 – Specifikace výroby elektřiny a OPM a Příloha č.2 – Kontaktní osoby.
4. Tato Smlouva se řídí právním řádem České republiky.

5. Tato Smlouva byla sjednána vážně, určitě a srozumitelně svobodnou vůlí obou Smluvních stran. Smluvní strany si ji přečetly a jsou s jejím obsahem srozuměny, což oprávnění zástupci Smluvních stran stvrzují svým podpisem.

V Praze, dne

V Karviné, dne

Vykupující
Powertica Energie a.s.
[redacted] na základě plné moci

Výrobce
Statutární město Karviná
Ing. Jana Maierová, MPA
vedoucí Odboru komunálních služeb, k podpisu
oprávněna na základě pověření ze dne 4.1.2021

Příloha č.1

Specifikace výrobních zdrojů

EAN OPM výrobní strana	859182400512342273
Označení výroby	FVE Žiškova
Adresa výroby	Žiškova 2379/54a, Karviná, 733 01
Datum připojení k PDS – měření	20.02.2026
Typ zdroje	FVE
Instalovaný výkon zdroje	41,280 kW
Instalovaný výkon výroby celkem	41,280 kW
Plátce DPH	ano

Příloha č. 2 Kontaktní osoby

<u>Za Výrobce:</u>		
Osoba oprávněná k jednání ve věcech smluvních		
	e-mail:	
	tel.:	
	mobil:	
Osoba pověřená pro operativní obchodní a technická jednání a sjednávání diagramů		
	e-mail:	
	tel.:	
	mobil:	
Osoba pověřená pro účtování a placení		
	e-mail:	
	tel.:	
	mobil:	
<u>Za Vykupujícího:</u>		
Osoba oprávněná k jednání ve věcech smluvních		
	e-mail:	
	tel.:	
	mobil:	
Osoba pověřená pro operativní obchodní a technická jednání a sjednávání diagramů		
	e-mail:	
	tel.:	
	mobil:	
Osoba pověřená pro účtování a placení		
	e-mail:	
	tel.:	
	mobil:	

Powertica Energie a.s.

V celnici 1031/4, Nové Město, 110 00 Praha 1, Česká republika

Spisová značka: 27442 B, vedená u Městského soudu v Praze, Identifikační číslo: 17323886, DIČ: CZ699007093

Příloha

Příloha č. 1 k usnesení

SMLOUVA O PŘIPOJENÍ ZAŘÍZENÍ K DISTRIBUČNÍ SOUSTAVĚ
ČÍSLO: 26_SOP_01_4122608444
PROVOZOVATEL DISTRIBUČNÍ SOUSTAVY (dále jen „PDS“)

ČEZ Distribuce, a. s. Děčín, Děčín IV – Podmokly, Teplická 874/B, PSČ 406 02 | IČO 24729035 | DIČ CZ 24729035 | zapsána v obchodním rejstříku vedeném Krajským soudem v Ústí nad Labem, sp. zn. B 2145 | licence na distribuci elektřiny č. 121015583 | registrační číslo u OTE: 715 | distribuční portál pro elektronickou komunikaci: <https://dip.cezdistribuce.cz> | www.cezdistribuce.cz | adresa pro doručování: ČEZ Distribuce, a. s., Píseň, Guðenerova 2577/19, PSČ 326 00 | na základě pověření ze dne 8. 3. 2022 zastupuje [REDAKCE] pozice Vedoucí oddělení Regionální péče

ŽADATEL (dále jen „Žadatel“)

OBCHODNÍ FIRMA / NÁZEV	Statutární město Karviná		
IČO	00297534	DIČ	CZ699007109
ADRESA MÍSTA TRVALÉHO POBYTU / SÍDLA SPOLEČNOSTI			
ULICE	Fryštátská	Č. P. / Č. O.	72/1 PSČ 733 01
OBEC	Karviná	MÍSTNÍ ČÁST	Fryštát
ZÁPIS V OR / ŽR	vz. Ing. Jana Maierová, M P A, vedoucí		
ZASTOUPENÍ	Odboru komunálních služeb		
TELEFON	[REDAKCE]	E-MAIL	[REDAKCE]

I. ÚVODNÍ USTANOVENÍ

- Tato smlouva (dále jen „Smlouva“) je uzavřena podle § 1745 odst. 2 zákona č. 89/2012 Sb., občanského zákoníku, ve znění pozdějších předpisů (dále jen „OZ“) a v souladu s § 50 odst. 4 zákona č. 458/2000 Sb., o podmínkách podnikání a o výkonu státní správy v energetických odvětvích a o změně některých zákonů (energetický zákon), ve znění pozdějších předpisů (dále jen „EZ“), a jeho prováděcími předpisy, zejména vyhláškou č. 16/2016 Sb., o podmínkách připojení k elektrizační soustavě, ve znění pozdějších předpisů (dále jen „Vyhláška o připojení“).
- K distribuční soustavě PDS je připojeno zařízení Žadatele, přičemž na základě žádosti Žadatele o změnu připojení zařízení k distribuční soustavě nebo o změnu stávající smlouvy o připojení, č. 4122608444, doručené PDS dne 2. 3. 2026 (dále jen „Žádost o připojení“), má dojít k nahrazení smlouvy o připojení Smlouvou o připojení zařízení Žadatele specifikovaného v článku III.

II. PŘEDMĚT SMLOUVY

- Předmětem Smlouvy je závazek PDS připojit zařízení Žadatele specifikované v článku III. (dále jen „Zařízení“) a zajistit Žadateli rezervovaný výkon nebo i rezervovaný výkon v místě připojení a závazek Žadatele uhradit PDS paušální částku k úhradě podílu na nákladech PDS spojených s připojováním zařízení k distribuční soustavě určenou EZ a Vyhláškou o připojení (dále jen „Podíl na nákladech“). Pokud tak stanoví právní předpis, je část Podílu na nákladech v rozsahu stanoveném tímto právním předpisem nevratná.

III. PODMÍNKY PŘIPOJENÍ ZAŘÍZENÍ

- Specifikace Zařízení
 - místo Zařízení: Masarykovo nám. 35/18, patro: OSTA, 733 01 Karviná
 - číslo odběrného místa: 0002494940
 - EAN:
 - pro data spotřeby 859182400509305038
 - d) technické podmínky připojení (dále jen „TPP“) a některé další náležitosti dle § 50 odst. 4 EZ jsou uvedeny v příloze č. 1 Smlouvy. Technické podmínky připojení č. 4122608444
- Termín připojení
Zařízení bude připojeno k distribuční soustavě nejpozději do pěti pracovních dnů ode dne, kdy:
 - Žadatel splní podmínky TPP určené pro připojení Zařízení a splnění těchto podmínek písemně oznámí PDS spolu s předložením dokladů uvedených v TPP (dále jen „Podmínky připojení“), a
 - zaplatí Podíl na nákladech podle článku V. v plné výši.
- Služba distribuční soustavy bude poskytována za podmínek stanovených příslušným právním předpisem na základě smlouvy o zajištění služby distribuční soustavy.

IV. PRÁVA A POVINNOSTI SMLUVNÍCH STRAN

- Žadatel se zavazuje, že:
 - Zařízení bude po celou dobu připojení provozováno v souladu s příslušnými právními předpisy, technickými normami a Smlouvou, včetně Pravidel provozování distribuční soustavy PDS (dále jen „PPDS“) a Připojovacích podmínek pro příslušnou napěťovou hladinu, zveřejněných na webové stránce PDS www.cezdistribuce.cz (dále jen „Připojovací podmínky“);
 - poskytne PDS potřebnou součinnost pro připojení Zařízení;

PDP-103-Hea1YeaH-Pse-EAD-0022905772-PraseID-CS-20260303221213-0001 DocEAD0000000001669584
 BODID-00-MAA1A1-2331FE1802E46EB8A86666E BOMW2B5UCSPRH DocTypeCZ0208V01 SVAProvoznikovo-SM_N05_ZaM000100678-18 DocID:001057746000
 IK: 16760002610801-14662103-Verz03010200-1P233-Dovoz04-149010001 Jh-Prp-Pr-1009-er10ch-20251

- c) Zařízení bude udržovat ve stavu, který odpovídá příslušným právním předpisům, technickým normám, PPDS, Připojovacím podmínkám a požadavkům stanoveným v TPP, a bude plnit pokyny výrobce Zařízení;
- d) na výzvu PDS v přiměřené lhůtě stanovené PDS předloží zprávu o revizi Zařízení dokládající vyhovující stav Zařízení, souhlas vlastníka dotčené nemovitosti k připojení Zařízení k distribuční soustavě;
- e) upraví Zařízení pro instalaci měřicího zařízení a v tomto stavu jej bude udržovat a umožní PDS a osobám pověřeným ze strany PDS přístup k měřicímu zařízení PDS, a to včetně těch částí, kterými prochází neměřené elektřina k měřicímu zařízení, za účelem provedení kontroly, odečtu, údržby, výměny či odebrání měřicího zařízení, a umožní bez zbytečného odkladu na základě výzvy PDS fyzickou kontrolu Zařízení, včetně měřicího zařízení ve vlastnictví Žadatele;
- f) provede opatření zamezující vlivům zpětného působení na kvalitu dodávané elektřiny a nepřispěje ke zhoršení této kvality (zvláště prostřednictvím filtru, nesymetrie, harmonických proudů, útumu signálu HDO, dynamických rázů, nedovolených poklesů napětí při rozběhu) a vybaví Zařízení dostupnými technologickými prostředky k omezení uvedených vlivů;
- g) k odběru elektřiny bude používat zařízení, která neohrožují život, zdraví nebo majetek;
- h) nahradí PDS náklady spojené s obnovou dodávky elektřiny, jestliže k omezení nebo přerušení dodávky elektřiny došlo z důvodu na straně Žadatele a právní předpis nestanoví jinak.
- 2) Pokud je Žadatel spotřebitelem dle § 419 OZ, tak ve smyslu § 1824a OZ žádá, aby PDS, bude-li to možné, připojil Zařízení ještě před uplynutím lhůty pro odstoupení od Smlouvy z důvodu jejího uzavření prostředky umožňujícími komunikaci na dálku (distančním způsobem) nebo mimo obchodní prostory PDS.
- 3) PDS je povinen:
- a) připojit Zařízení a zajistit Žadateli dohodnutý rezervovaný výkon a rezervovaný příkon a po připojení Zařízení poskytnout Žadateli službu distribuční soustavy na základě samostatně uzavřené smlouvy za předpokladu, že Žadatel má souhlas vlastníka dotčené nemovitosti k uzavření Smlouvy, v případě, že není jejím vlastníkem, a splnil podmínky stanovené Smlouvou;
- b) není-li do dne připojení Zařízení uzavřena smlouva o zajištění služby distribuční soustavy, tak bez zbytečného odkladu po připojení Zařízení a po uzavření smlouvy o zajištění služby distribuční soustavy do odběrného/předávacího místa, nestanoví-li právní předpis jinou lhůtu, zajistit instalaci vlastního měřicího zařízení a toto zařízení udržovat a pravidelně ověřovat správnost měření;
- c) informovat Žadatele o chystané výměně měřicího zařízení s uvedením důvodu a po provedení výměny jej informovat o výměně a o stavu elektroměru před a po výměně zanecháním písemné zprávy v odběrném/předávacím místě, případně elektronicky prostřednictvím elektronického komunikačního prostředí dostupného na internetové adrese <https://dip.cezdistribuce.cz/> (dále jen „DIP“) nebo e-mailu; a d) obnovit za podmínek stanovených v EZ omezenou nebo přerušovanou dodávku elektřiny z/do odběrného/předávacího místa.
- 4) PDS je oprávněn v nezbytném rozsahu omezit nebo přerušit dodávku elektřiny Žadateli v případech stanovených v EZ nebo v jiném právním předpis; je-li v odběrném místě připojena výroba elektřiny, je PDS oprávněn tak učinit rovněž v případě, kdy podle EZ nebo jiného právního předpisu změní nebo přeruší dodávku elektřiny z této výroby elektřiny.
- 5) Žadatel je povinen splnit Podmínky připojení podle článku III. odst. 2) do 3. 9. 2026.

V. PODÍL NA NÁKLADECH

- 1) Strany shodně konstatují, že Podíl na nákladech činí 44 000,00 Kč. Pokud tak stanoví právní předpis, je část Podílu na nákladech v rozsahu stanoveném tímto právním předpisem nevratná (dále jen „Nevratná část Podílu“).
- 2) Jestliže Žadatel do dne uzavření Smlouvy nezaplatil alespoň 50 % z hodnoty Podílu na nákladech, je povinen zaplatit alespoň 50 % z hodnoty Podílu na nákladech do 15 dnů ode dne uzavření Smlouvy a zbývající neuhrazenou část z hodnoty Podílu na nákladech, nedošlo-li k úplné úhradě jeho hodnoty před uzavřením Smlouvy, nebo do 15 dnů po jejím uzavření, je povinen zaplatit před připojením Zařízení, nejpozději ve lhůtě stanovené pro splnění Podmínek připojení podle článku III. odst. 2), za předpokladu, že Podmínky pro připojení nebyly Žadatelem dosud splněny, popřípadě do Žadatelem požadovaného termínu připojení při splnění Podmínek připojení před termínem stanoveným Smlouvou, to vše na účet PDS vedený u Komerční banky, a. s., číslo účtu: 35-4544580267/0100, variabilní symbol 3882608444. Do zaplacení dlužné částky nemá PDS povinnost Zařízení připojit.

VI. ZMĚNA PODMÍNEK PŘIPOJENÍ

- 1) Žadatel může požádat PDS o změnu podmínek připojení, dokud Zařízení nebylo připojeno k distribuční soustavě podle Smlouvy. Žádost o změnu bude posouzena obdobně jako žádost o připojení. PDS po dobu potřebnou k vyřízení žádosti a po dobu potřebnou pro sjednání dodatku ke Smlouvě obsahujícího řešení požadované změny připojení není povinen plnit povinnosti stanovené Smlouvou; lhůty stanovené Smlouvou pro plnění povinností PDS po tuto dobu neběží. Sjednaný termín připojení se však mění teprve uzavřením dodatku ke Smlouvě. Tím není vyloučena možnost sjednání nové smlouvy o připojení, kterou bude Smlouva nahrazena.
- 2) Žadatel bere na vědomí, že požadavek dle odstavce 1) tohoto článku může vyvolat vznik marně vynaložených nákladů, a zavazuje se zaplatit PDS tyto marně vynaložené náklady v plné výši. Marně vynaloženými náklady se pro účely tohoto článku rozumí ty náklady, které PDS účelně vynaložil v souvislosti se zamýšleným připojením Zařízení do doby změny způsobu připojení dodatečně vyžádané Žadatelem vyvolané žádostí podle odstavce 1) tohoto článku, u nichž, s ohledem na tuto dodatečnou žádost Žadatele o změnu, vyšlo najevo, že byly v souvislosti se zajištěním připojení Zařízení vynaloženy marně, zejména případné náklady vynaložené na provedení a odstranění původního technického řešení. Žadatel tyto marně vynaložené náklady (a vedle toho i příslušnou DPH, je-li plnění předmětem této daně) zaplatí nejpozději ve lhůtě uvedené ve výzvě k úhradě náhrady marně vynaložených nákladů; lhůta ke splnění této povinnosti nebude kratší než 14 dnů. Pokud Žadatel nesplní svojí povinnost podle předchozí věty ani v dodatečně přiměřené lhůtě, kterou mu PDS stanoví, je PDS oprávněn od Smlouvy odstoupit. Oznámí-li PDS Žadateli, že mu určuje dodatečnou lhůtu k plnění a že mu ji již neprodlouží, platí, že marným uplynutím této lhůty od Smlouvy odstoupil. Povede-li změna ke snížení Podílu na nákladech, případný přeplatek PDS vrátí Žadateli, ledaže právní předpis stanoví, že Podíl na nákladech nebo jeho část jsou nevratné.
- 3) Indikativní informace o kapacitě distribuční soustavy, případně další informace týkající se dostupné kapacity v rozsahu vyžadovaném právními předpisy, jsou uveřejňovány na webové adrese www.cezdistribuce.cz. Žadatel bere na vědomí, že PDS jej nebude individuálně informovat o změnách kapacity distribuční soustavy, resp. její částí, k níž má být Zařízení připojeno.

VII. NENÍ OBSAZENO

VIII. OSTATNÍ UJEDNÁNÍ

- 1) Tato Smlouva je uzavřena v listinné podobě. Žadatel (příjemce návrhu Smlouvy) vyjádří svůj bezvýhradný souhlas s obsahem návrhu Smlouvy tím, že Žadatel, resp. osoba oprávněná za něj jednat, připojí na návrh Smlouvy svůj podpis. Je-li platnost Smlouvy uzavřené Žadatelem, který je právnickou osobou, podmíněna souhlasem příslušného orgánu právnické osoby (např. rady nebo zastupitelstva obce), Žadatel prohlašuje, že tento souhlas mu byl udělen nejpozději ke dni podpisu Smlouvy. Tato Smlouva je platná a účinná od okamžiku, kdy Žadatel (příjemce návrhu Smlouvy) PDS (navrhovatel) doručí listinný originál Smlouvy opatřený podpisem Žadatele, resp. osoby oprávněné za něj jednat. Žadatel přijme návrh Smlouvy včas, jestliže PDS doručí listinný originál Smlouvy opatřený podpisem Žadatele, resp. osoby oprávněné za něj jednat, ve lhůtě 60 dnů, resp. v případě připojení na napěťové hladině nízkého napětí ve lhůtě 30 dnů, ode dne, kdy mu byl návrh Smlouvy doručen, jinak návrh Smlouvy zaniká. PDS, v rámci respektování jemu příslušející povinnosti dbát rovného přístupu k zákazníkům, a v souladu s ustanovením § 1740 odst. 3 OZ, předem vylučuje možnost přijetí smluvního návrhu s dodatkem nebo odchylkou učiněnými Žadatelem, stejně jako možnost uzavření Smlouvy jiným způsobem, například tím, že adresát návrhu Smlouvy se podle něj zachová. Smlouva je vyhotovena ve dvou (2) stejnopisech; po jejím podpisu každá strana obdrží jeden (1) stejnopis.
- 2) Smlouva se ruší v těchto případech:
 - a) oznámí-li Žadatel písemně PDS, že na připojení Zařízení netrvá, čímž se rozumí i případ, kdy Žadatel, resp. insolvenční správce jako osoba s disposičními oprávněními, PDS podle § 253 zákona č. 182/2006 Sb., o úpadku a způsobech jeho řešení (insolvenční zákon), ve znění pozdějších předpisů (dále jen „insolvenční zákon“) oznámí, že Smlouvu nesplní nebo ve lhůtě dle § 253 insolvenčního zákona splnění Smlouvy vůči PDS nepotvrdí;
 - b) od sjednaného termínu připojení uplyne doba, po kterou podle zvláštního právního předpisu trvá rezervace výkonu nebo příkonu, aniž byla ve vztahu k Zařízení uzavřena smlouva o zajištění služby distribuční soustavy;
 - c) dojde k ukončení smlouvy o zajištění služby distribuční soustavy uzavřené ve vztahu k Zařízení a do uplynutí doby, po kterou podle zvláštního právního předpisu trvá rezervace výkonu nebo příkonu, když ve vztahu k místu připojení není uzavřena smlouva o zajištění služby distribuční soustavy, od ukončení takové smlouvy nebude pro účely zajištění služby distribuční soustavy pro Zařízení uzavřena smlouva jiná;
 - d) Žadatel nesplní povinnost podle článku V, odst. 2); v případě, že splatnost některé z plateb dle článku V, odst. 2) nastala dle § 250 insolvenčního zákona, Smlouva se ruší, není-li povinnost dle článku V, odst. 2) splněna do 30 dnů od okamžiku vydání rozhodnutí o prohlášení konkursu na majetek Žadatele; a
 - e) Žadatel nesplní povinnost podle článku III, odst. 2) ani v přiměřené dodatečné lhůtě, kterou mu PDS určil.
- 3) PDS je oprávněn od Smlouvy odstoupit v těchto případech:
 - a) některé z prohlášení Žadatele učiněných ve Smlouvě nebo v souvislosti s ní bylo ke dni uzavření Smlouvy nepravdivé, neúplné nebo zavádějící nebo kdykoliv za trvání Smlouvy přestane odpovídat skutečnosti;
 - b) PDS přerušil dodávku elektřiny z důvodu, že Žadatel porušuje povinnost podle článku IV, odst. 1) písm. f), a tento stav trvá po dobu delší než 90 dnů;
 - c) pro připojení Zařízení k distribuční soustavě byl zapotřebí souhlas (nebo rozhodnutí) třetí osoby nebo správního orgánu, který si měl obstarat Žadatel, ale tento souhlas (nebo rozhodnutí) nebyl udělen, nebo byl odejmut nebo zanikl jinak, nebo Žadatel PDS ve lhůtě stanovené PDS neprokáže udělení souhlasu (nebo rozhodnutí) třetí osoby nebo správního orgánu potřebného k připojení nebo k trvání připojení Zařízení k distribuční soustavě, jehož udělení si měl obstarat Žadatel;
 - d) Žadatel včas nesplní vůči PDS některý z peněžitých závazků sjednaných Smlouvou, a to ani v dodatečné lhůtě, pokud byla sjednána Smlouvou nebo stanovena ve výzvě PDS ke splnění peněžitého závazku, a Smlouva uplynutím takové lhůty nebo dodatečné lhůty předtím nezanikla;
 - e) Žadatel na výzvu PDS neposkytne součinnost potřebnou k připojení Zařízení;
 - f) Zařízení je provozováno ve stavu či způsobem, který neodpovídá právním předpisům, technickým normám nebo Smlouvě, nebo Žadatel PDS na jeho výzvu nepředloží zprávu o revizi Zařízení dokládající vyhovující stav Zařízení, nebo neumožní kontrolu bezpečnosti Zařízení nebo měřičního zařízení ve vlastnictví Žadatele, nebo nesplní jinou povinnost související s připojením Zařízení stanovenou Smlouvou; nebo
 - g) další trvání připojení podle Smlouvy vylučuje rozhodnutí soudu nebo správního orgánu, jímž je PDS povinen se řídit.Odstoupením se závazek zrušuje k okamžiku účinnosti odstoupení (ex nunc).
- 4) Pokud je právo na odstoupení od Smlouvy ze strany PDS podle odstavce 3) vázáno na nesplnění závazku ze strany Žadatele nebo na následný rozpor prohlášení Žadatele se skutečností, má PDS právo odstoupit od Smlouvy, pokud Žadatel nesplní svoji povinnost nebo nezjedná nápravu ani v dodatečně přiměřené lhůtě, kterou mu PDS stanoví. Oznámí-li PDS Žadateli, že mu určuje dodatečnou lhůtu k plnění a že mu ji již neprodlouží, přesto, že memým uplynutím této lhůty od Smlouvy odstoupil.
- 5) PDS je oprávněn od Smlouvy odstoupit, pokud bylo vydáno rozhodnutí o prohlášení konkursu na majetek Žadatele, a to i v průběhu lhůty, kterou stanoví insolvenční zákon insolvenčnímu správci pro vyjádření se, zda Smlouvou splní. Smluvní strany se dohodly, že PDS je oprávněn odstoupit od Smlouvy dle tohoto odstavce kdykoliv po okamžiku vydání rozhodnutí o prohlášení konkursu, a to do uplynutí promlčecí lhůty pro vykonání tohoto práva, přičemž se nepoužije lhůta uvedená v § 2002 odst. 1 věta první OZ.
- 6) Ukončením Smlouvy kterýmkoliv ze sjednaných způsobů se závazky stran ruší s účinky do budoucna. Ukončení Smlouvy se nedotýká závazků vrátit za sjednaných podmínek Podíl na nákladech (resp. jeho zaplacenou část), povinnosti nahradit náklady vzniklé do ukončení Smlouvy a jiných peněžitých závazků, které vznikly do dne ukončení Smlouvy. Ukončení Smlouvy se nedotýká ani závazků z porušení Smlouvy, ani ujednání, která mají vzhledem ke své povaze zavazovat strany i po ukončení Smlouvy.
- 7) Žadatel je povinen nahradit PDS náklady, které PDS účelně vynaložil v souvislosti se zamýšleným připojením Zařízení podle Smlouvy, případně i včetně nákladů, které PDS vynaložil podle smlouvy o uzavření budoucí smlouvy o připojení (pokud byla uzavřena), dojde-li k ukončení Smlouvy před uskutečněním připojení Zařízení a důvod ukončení spočívá na straně Žadatele, zejména pokud Žadatel oznámí, že na připojení netrvá nebo PDS od Smlouvy odstoupil z důvodu nesplnění povinností nebo nepravdivosti prohlášení Žadatele. Žadatel je povinen tyto náklady uhradit na základě faktury vystavené PDS v souladu s platnými právními předpisy, a to nejpozději ve lhůtě splatnosti uvedené na faktuře, která nebude kratší než 14 dnů. PDS ve vystavené faktuře zohlední uhrazený Podíl na nákladech nebo jeho část, a to

- včetně Nevratné části Podílu. Následně na základě žádosti Žadatele vrátí PDS Žadateli zaplacený Podíl na nákladech nebo jeho část převyšující náklady vynaložené PDS (navyšené o příslušnou částku DPH), ledaže právní předpisy stanoví, že Podíl na nákladech nebo jeho část jsou nevratné.
- 8) Účelně vynaloženými náklady se pro účely odstavce 7) rozumí náklady PDS spojené s pořízením, výstavbou nebo úpravami distribuční soustavy, které byly vyvolány Žadostí o připojení v souvislosti s místem a způsobem připojení Zařízení, tj. zejména náklady spojené s vytvořením zadávacího návrhu a zpracováním projektové dokumentace, inženýringem, veřejnoprávním projednáním včetně správních poplatků, a majetkoprávním projednáním a náklady spojené s provozními úkony na distribuční soustavě (vypínání, diagnostika, připojení včetně provedení funkčních zkoušek) a dále náklady spojené s realizací úprav distribuční soustavy (geodetické vytyčení stavby, stavební a elektromontážní práce, materiál, správní a jiné poplatky, apod.).
 - 9) PDS je oprávněn započítat pohledávku na náhradu nákladů a příslušnou DPH oproti pohledávce Žadatele na vrácení zaplaceného Podílu na nákladech nebo jeho části, a to i kdyby pohledávky nebyly dosud splatné. Tímto ujednáním není dotčeno právo započítat pohledávky podle platných právních předpisů.
 - 10) Pokud je Žadatel spotřebitelem dle § 419 OZ a Smlouva je uzavírána prostředky umožňujícími komunikaci na dálku (distančním způsobem) nebo mimo obchodní prostory PDS, je Žadatel oprávněn odstoupit od Smlouvy ve lhůtě 14 dnů od jejího uzavření, a to písemně prostřednictvím formuláře, který je k dispozici na kontaktních místech PDS nebo ke stažení na webové adrese www.cezdistribuce.cz.
 - 11) Žadatel bere na vědomí, že všechny případné požadavky vůči PDS na poskytnutí peněžitého plnění v souvislosti se Smlouvou je třeba uplatnit písemnou žádostí obsaženou na předepsaném formuláři PDS, který je dostupný na internetové adrese www.cezdistribuce.cz. Pokud Žadatel požaduje poskytnutí peněžitého plnění přesahujícího částku 150 000 Kč, musí být podpis Žadatele na žádosti úředně ověřen nebo opatřen ověřením podpisu s účinky srovnatelnými s úředním ověřením podpisu. PDS může v jednotlivých případech požadavek na úřední ověřením podpisu podle předchozí věty nahradit jiným PDS zvoleným požadavkem na identifikaci Žadatele při elektronickém podání žádosti o poskytnutí plnění.
 - 12) Smluvní strany nemohou své pohledávky, které vzniknou na základě Smlouvy či v souvislosti s ní, postoupit na třetí osobu nebo k těmto pohledávkám zřídít zástavní smlouvu.
 - 13) Žadatel se zavazuje oznámit PDS bez zbytečného odkladu změnu svých údajů (včetně kontaktních) uvedených v záhlaví Smlouvy.
 - 14) Smluvní strany se vzájemně ujíždí, že dojílní projevů vůle podle Smlouvy na kontaktní adresy smluvních stran uvedené ve Smlouvě nebo na kontaktní adresu, kterou jedna smluvní strana sdělí druhé, se tyto projevy vůle dostanou do sféry dispozice adresáta.

IX. SPOLEČNÁ A ZÁVĚREČNÁ USTANOVENÍ

- 1) Žadatel prohlašuje, že je oprávněným uživatelem Zařízení, jakož i technologie, jejímž prostřednictvím je Zařízení připojeno k distribuční soustavě, a zavazuje se zajistit, že bude jejich oprávněným uživatelem po oslou dobu trvání Smlouvy. Žadatel dále prohlašuje, že k připojení Zařízení má souhlas vlastníka dotčené nemovitosti, a je-li sám vlastníkem dotčené nemovitosti, souhlasí s tím, aby s využitím jeho nemovitosti došlo k připojení Zařízení k distribuční soustavě. Žadatel se zavazuje zajistit trvání souhlasu vlastníka dotčené nemovitosti po celou dobu trvání Smlouvy.
- 2) Osoby, které Smlouvu za Žadatele podepisují, vůči PDS výslovně prohlašují, že jsou ke dni podpisu Smlouvy způsobilé za Žadatele jednat v rozsahu potřebném k uzavření Smlouvy.
- 3) Práva a povinnosti smluvních stran neupravené Smlouvou se řídí PDPS a Připojovacími podmínkami zveřejněnými na webové stránce PDS www.cezdistribuce.cz. Žadatel prohlašuje a svým podpisem Smlouvy potvrzuje, že se seznámil s obsahem těchto dokumentů a že jejich obsahu rozumí.
- 4) PDS je oprávněn zasílat Žadateli sdělení ve věci Smlouvy elektronickými prostředky na elektronickou adresu Žadatele uvedenou Žadatelem, obdobně oprávnění náleží i Žadateli vůči PDS; PDS je oprávněn zasílat elektronickými prostředky na elektronickou adresu Žadatele uvedenou Žadatelem i obchodní sdělení podle zákona č. 480/2004 Sb., o některých službách informační společnosti, ve znění pozdějších předpisů, ve věci služeb PDS souvisejících s plněním Smlouvy. Žadatel je oprávněn zrušit zaslání obchodních sdělení elektronickými prostředky. Žadatel bere na vědomí, že PDS umožňuje komunikaci a předávání některých požadavků prostřednictvím elektronického komunikačního prostředí DIP. PDS preferuje, aby Žadatel ke komunikaci s PDS využíval DIP, neboť to umožní efektivnější a rychlejší řešení požadavků Žadatele. Zřídil si Žadatel účet v DIP, bere na vědomí, že PDS mu může písemnosti zasílat rovněž do DIP a zavazuje se dokumenty prostřednictvím DIP přijímat.
- 5) Smluvní strany berou na vědomí, že na Smlouvu nadopadá povinnost uveřejnění v registru smluv ve smyslu zákona č. 340/2015 Sb., o zvláštních podmínkách účinnosti některých smluv, uveřejňování těchto smluv a o registru smluv (zákon o registru smluv), ve znění pozdějších předpisů. Smluvní strany se zavazují, že nezpřístupní obsah Smlouvy třetí osobě, bez předchozího písemného souhlasu druhé smluvní strany. To neplatí, jestliže zpřístupnění obsahu Smlouvy (i) ukládá smluvní straně právní předpis či závazné rozhodnutí nebo opatření správního orgánu nebo soudu nebo (ii) umožňuje právní předpis v rámci poskytování důvěrných informací pro účely podnikatelské činnosti v rámci podnikatelského seskupení; povinnosti PDS zachovávat pravidla informačního oddělení („unbundling“) podle EZ nejsou tímto dotčeny.
- 6) Osobní údaje subjektu údajů jsou zpracovávány v souladu s příslušnými aktuálně platnými a účinnými právními předpisy České republiky a Evropské unie. Blíže informace týkající se zpracování osobních údajů a právních předpisů, na jejichž základě je zpracování prováděno, jsou dostupné na stránkách www.cezdistribuce.cz/gdpr nebo je PDS subjektu údajů na požádání poskytne.
- 7) Žadatel a PDS berou na vědomí, že podle informace Ministerstva financí o uplatňování DPH v energetice Podíl na nákladech stanovený podle Vyhlášky o připojení není úhradou za zdanitelné plnění, a proto nepodléhá dani z přidané hodnoty. Platby jsou prováděny na základě Smlouvy, které je zároveň dokladem k provedeným platbám. Faktura nebude vystavena. Ustanovení článku VIII., odst. 7) Smlouvy tímto není dotčeno.
- 8) Dnem připojení Zařízení podle Smlouvy se nahrazují dřívější ujednání smluvních stran, případně jejich právních předchůdců, ohledně

Příloha

Příloha č. 1 k usnesení

Dodatek č. 5
ke smlouvě o nájmu nebytového prostoru
č. NP 97/076492/2011/OMH/He
(SML/0115/2011)

Článek 1
Smluvní strany

1. Pronajímatel:	statutární město Karviná
adresa:	Fryštátská 72/1, 733 24 Karviná-Fryštát
zastoupeno:	Ing. Janem Wolfem, primátorem města
k podpisu smlouvy oprávněna na základě pověření ze dne 04.01.2021:	Ing. Jana Maierová, MPA vedoucí Odboru komunálních služeb Magistrátu města Karviné
Zástupce pověřený jednáním ve věcech:	
technických:	xxxxxx, xxxxxx
IČ:	00297534
DIČ:	CZ699007109
bankovní spojení:	xxxxxx
číslo účtu:	xxxxxx
e-mail:	xxxxxx

jako „pronajímatel“ na straně jedné (dále jen „pronajímatel“)

a

2. Nájemce:	Iniciativa Dokořán, z. s.
zapsána u Krajského soudu v Ostravě oddíl L, vložka 6820 osoba oprávněná jednat jménem nájemce:	Lukáš Heczko
místo podnikání:	Masarykovo nám. 4/3, 733 01 Karviná-Fryštát
IČ:	27006549
DIČ:	CZ27006549
bankovní spojení:	xxxxxx
číslo účtu:	xxxxxx
e-mail:	xxxxxx

jako „nájemce“ na straně druhé (dále jen „nájemce“)

Článek 2

Předmět Dodatku č. 5

2.1 Smluvní strany uzavřely dne 03.06.2011 smlouvu o nájmu nebytového prostoru č. NP 97/076492/2011/OMH/He, dne 13.02.2013 dodatek č. 1, dne 18.12.2015 dodatek č. 2, dne 27.06.2023 dodatek č. 3 a dne 18.06.2024 dodatek č. 4 (dále též Smlouva).

2.2 Z důvodu převodu odběrného místa elektrické energie na statutární město Karviná se smluvní strany tímto dohodly na uzavření Dodatku č. 5 ke Smlouvě (dále jen Dodatek č. 5), jak následuje.

V odstavci 4.5 článku 4 NÁJEMNÉ A ÚHRADY ZA PLNĚNÍ POSKYTOVÁNA V SOUVISLOSTI S UŽÍVÁNÍM PRONAJATÝCH PROSTOR Smlouvy se text:

„Spotřebu elektrické energie si bude nájemce hradit na základě své uzavřené smlouvy s dodavatelem elektrické energie.“

nahrazuje tímto textem:

„Nájemce je povinen pronajímateli hradit spotřebu elektrické energie. Úhrady za elektrickou energii budou pronajímatelem fakturovány měsíčně ve výši skutečné spotřeby od dodavatele elektrické energie. Nájemce je povinen zaplatit pronajímateli úhradu za elektrickou energii do 15 dnů ode dne obdržení faktury od pronajímatele na účet uvedený na faktuře.

Pronajímatel předpokládá, že v předmětu nájmu bude pravděpodobně od 10/2026 do 05/2027 probíhat rekonstrukce. Jelikož nájemce nebude po dobu trvání rekonstrukce odebírat elektrickou energii ani vodu, dohodly se smluvní strany, že po dobu trvání výše uvedené rekonstrukce předmětu nájmu nebude nájemce hradit pronajímateli elektrickou energii ani vodné.“

Evidenční a výpočtový list, který byl přílohou Dodatku č. 4 Smlouvy se nahrazuje evidenčním a výpočtovým listem k tomuto Dodatku č. 5.

Článek 3

Závěrečná ustanovení

3.1 Ve zbytku se smlouva o nájmu nebytového prostoru č. NP 97/076492/2011/OMH/He ze dne 03.06.2011, ve znění dodatku č. 1 ze dne 13.02.2013, dodatku č. 2 ze dne 18.12.2015, dodatku č. 3 ze dne 27.06.2023 a dodatku č. 4 ze dne 18.06.2024 nemění a zůstává v platnosti.

3.2 Tento dodatek je vyhotoven ve dvou stejnopisech s platností originálu podepsaných oprávněnými zástupci smluvních stran, přičemž jedno vyhotovení obdrží pronajímatel a jedno nájemce.

3.3 Smluvní strany prohlašují, že si tento dodatek před jeho podpisem přečetly, že byl uzavřen po vzájemném projednání, podle jejich pravé vůle, určitě, vážně a srozumitelně, nikoliv v tísní za nápadně nevýhodných podmínek.

3.4 Smluvní strany potvrzují správnost a autentičnost tohoto dodatku svým podpisem.

3.5 Smluvní strany se dohodly na tom, že tento Dodatek č. 5 je uzavřen okamžikem podpisu obou smluvních stran, přičemž rozhodující je datum pozdějšího podpisu. Statutární město Karviná je povinným subjektem dle zákona č. 340/2015 Sb., o registru smluv, v platném znění. Smluvní strany se dohodly, že povinnosti dle tohoto zákona v souvislosti s uveřejněním tohoto Dodatku č. 5 zajistí pronajímatel. Smluvní strany souhlasí s uveřejněním tohoto Dodatku č. 5 ke Smlouvě v registru smluv dle zákona č. 340/2015 Sb., o registru smluv, v platném znění. Smluvní strany souhlasí s tím, že v registru smluv bude zveřejněn celý rozsah tohoto Dodatku č. 5 ke Smlouvě, a to na dobu neurčitou. Tento dodatek nabývá účinnosti dnem, od něž pronajímatel sjedná se svým dodavatelem dodávku elektrické energie do předmětu nájmu.

3.6 O uzavření tohoto Dodatku č. 5 rozhodla Rada města Karviné usnesením č. ze dne

Příloha Dodatku č. 5 - Evidenční a výpočtový list

V Karviné dne

V Karviné dne

Za pronajímatele:

Za nájemce:

.....
Ing. Jana Maierová, MPA
vedoucí Odboru komunálních služeb
Magistrátu města Karviné

.....
Lukáš Heczko
Iniciativa Dokořán, z. s.

PŘÍLOHA č. 1
KE SMLouvĚ O NÁJMU NEBYTOVÝCH PROSTOR
č. NP 97/076492/2011/OMH/He
(SML/0115/2011)

EVIDENČNÍ A VÝPOČTOVÝ LIST

Nájemce: **Iniciativa Dokořán, z. s.**, Masarykovo nám. 4/3, 733 01 Karviná-Fryštát
IČ: 27006549, DIČ: CZ27006549, číslo účtu: xxxxx.

1. Předmět nájmu:

nebytové prostory v objektu „Loděnice“ umístěné na pozemku parc. č. 4004/4 a část pozemku na parcele č. 3981/39 v k.ú. Karviná-město v parku Boženy Němcové

2. Cena nájmu

Cena nájmu nebytových prostor byla mezi stranami stanovena smluvně takto:

<i>Číslo místnosti</i>	<i>Účel místnosti</i>	<i>Plocha v m²</i>	<i>Poznámka</i>	<i>Navýšení o inflační doložku (3,3%) za rok 2012</i>
01	Bufet	9,00	910 Kč/m ² /rok = 8 190,00	8 460,27
02	Přípravná	8,20	910 Kč/m ² /rok = 7 462,00	7 708,25
03	Sklad potravin	5,00	800 Kč/m ² /rok = 4 000,00	4 132,00
04	Hygienická buňka	2,80	460 Kč/m ² /rok = 1 288,00	1 330,50
05	Šatna personálu	6,60	460 Kč/m ² /rok = 3 036,00	3 136,19
06	Průchod	10,15	0 Kč/m ² /rok = 0,00	0,00
07	WC muži	10,30	0 Kč/m ² /rok = 0,00	0,00
08	WC pro imobilní	3,05	0 Kč/m ² /rok = 0,00	0,00
09	WC ženy	8,15	0 Kč/m ² /rok = 0,00	0,00
10	Úklidová místnost – bufet	1,91	460 Kč/m ² /rok = 878,60	907,59
11	Průchod	9,15	0 Kč/m ² /rok = 0,00	0,00
12	Sklad lodí a sportovních potřeb	30,15	460 Kč/m ² /rok = 13 869,00	14 326,68
13	Krytá terasa s krbem	253,70	10 Kč/m ² /rok = 2 537,00	2 620,72
14	Molo	72,37	10 Kč/m ² /rok = 723,70	747,58
15	Sklad úklidových prostor – sociální zařízení	1,47	0 Kč/m ² /rok = 0,00	0,00
Celkem		105,93 + 326,07	41 984,30 Kč/rok	43 369,78 Kč/rok

Roční nájemné bez DPH:	43 369,78 Kč
Měsíční nájemné bez DPH:	3 614,15 Kč
Měsíční nájemné bez DPH po zaokrouhlení:	3 614,00 Kč
Roční nájemné bez DPH po zaokrouhlení:	43 368,00 Kč

Roční nájemné bez DPH navýšeno o inflační doložku (15,1%) za rok 2022:	49 916,57 Kč
Měsíční nájemné bez DPH navýšeno o inflační doložku (15,1%) za rok 2022:	4 159,71 Kč

Roční nájemné bez DPH navýšeno o inflační doložku (10,7%) za rok 2023:	55 257,64 Kč
Měsíční nájemné bez DPH navýšeno o inflační doložku (10,7%) za rok 2023:	4 604,80 Kč

Měsíční nájemné včetně DPH nebude zaokrouhleno.

Nájemce je dále povinen hradit pronajímateli služby spojené s nájmem, tj. vodné a elektrickou energii, na základě faktur vystavených pronajímatelem. Povinnost zaplatit je splněna dnem připsání příslušné částky na účet pronajímatele.

3. Způsob úhrady

Nájemné bude hrazeno měsíčně na základě faktury vystavené pronajímatelem přímo na účet pronajímatele vedený u xxxxxx, číslo účtu xxxxxx. Povinnost zaplatit je splněna dnem připsání příslušné částky na účet pronajímatele.

K ceně nájemného bude připočteno DPH v platné sazbě na základě zákona č. 235/2004 Sb. o dani z přidané hodnoty, v platném znění.

Tento evidenční a výpočtový list se stává nedílnou součástí výše uvedené smlouvy a nabývá účinnosti dnem

V Karviné dne

V Karviné dne

Za pronajímatele:

Za nájemce:

.....
Ing. Jana Maierová, MPA
vedoucí Odboru komunálních služeb
Magistrátu města Karviné

.....
Lukáš Heczko
Iniciativa Dokořán, z. s.

Příloha

Příloha č. 1 k usnesení

O s v ě d ě n í

ve smyslu ust. § 41 zákona č 128/2000 Sb., o obcích zveřejněno od do
schváleno usnesením Rady/Zastupitelstva města Karviné č. ze dne

Vyhotovil: Magistrát města Karviné, Odbor majetkový
datum: Podpis:

Smlouva o nájmu bytu

uzavřená podle § 2235 a násl. zákona č. 89/2012 Sb., občanský zákoník, ve znění pozdějších předpisů, mezi:

Smluvní strany:

1. statutární město Karviná

se sídlem:
IČ:
zastoupeno:
k podpisu smlouvy oprávněn na základě
pověření ze dne 01.07.2025:

Fryštátská 72/1, 733 24 Karviná-Fryštát
00297534
Ing. Janem Wolfem, primátorem

Mgr. Petra Kyšková
vedoucí Odboru majetkového
Magistrátu města Karviné

(dále jen „**pronajímatel**“)

a

2. Jméno a příjmení:

rodné číslo:
trvale bytem:

XXXXXXXXXXXXXXXXXX
XXXXXXXXXXXXXXXXXX
XXXXXXXXXXXXXXXXXX

(dále jen „**nájemce**“)

Článek 1

Předmět nájmu

1. Pronajímatel prohlašuje, že je vlastníkem pozemku parc. č. 201 v kat. úz. Karviná-město, obec Karviná, jehož součástí je dům č.p. **33**, na **ul. Svatováclavská, Karviná-Fryštát**.
2. Pronajímatel touto smlouvou přenechává nájemci za účelem zajištění jeho bytových potřeb do užívání byt č. **3**, ve 4. nadzemním podlaží domu specifikovaného v předchozím odstavci tohoto článku smlouvy (dále jen "byt"), a to za podmínek v této smlouvě dále sjednaných.
3. Byt se sestává z pokoje s kuchyňským koutem 2 pokojů, předsíně, WC a koupelny. Místnosti tvořící obytný prostor bytu a místnosti nebo prostory mimo byt určené k užívání společně s bytem a jejich rozloha jsou specifikovány v evidenčním listu bytu, který tvoří přílohu a nedílnou součást této nájemní smlouvy (dále jen „**evidenční list**“).

Článek 2

Doba nájmu

Nájem je sjednán na dobu **určitou** od **01.04.2026** do **31.03.2027**.

Smluvní strany se dohodly, že ust. § 2285 zákona č. 89/2012 Sb., občanský zákoník, se nepoužije.

Článek 3

Předání a převzetí bytu

1. Pronajímatel je povinen předat byt nájemci dne 01.04.2026 a nájemce se jej k tomuto dni zavazuje od pronajímatele převzít. Pro styk pronajímatele s nájemcem je určeno pracoviště na adrese: Magistrát města Karviné, Odbor majetkový, oddělení bytové, ul. K. Slíwky čp. 618, Karviná-Fryštát.
2. O předání a převzetí bytu se mezi pronajímatelem a nájemcem bytu sepíše předávací protokol, který se jejich podpisem stává přílohou této smlouvy. Do protokolu se uvede stav bytu, jeho vybavení a případné závady, budou-li zjištěny, včetně způsobu jejich odstranění.
3. Po skončení nájmu bytu se nájemce zavazuje byt odevzdat ve stavu, v jakém jej převzal, nehledě na běžné opotřebení při běžném užívání, případně s odborně provedenými a tam, kde to vyžaduje stavební zákon, i zkolaudovanými úpravami, k nimž měl prokazatelný souhlas pronajímatele. Drobné opravy a běžnou údržbu související s užíváním bytu v rozsahu dle nařízení vlády č. 308/2015 Sb., v platném znění, o vymezení pojmů běžná údržba a drobné opravy související s užíváním bytu, jejichž potřeba vznikla do doby skončení nájmu, provede a uhradí nájemce, a to nejpozději k termínu předání bytu. Pokud tak nájemce neučiní, zajistí potřebné opravy a běžnou údržbu pronajímatel na náklad nájemce.

Článek 4

Nájemné a úhrady za plnění poskytovaná s užíváním bytu

1. Měsíční nájemné za užívání bytu a za zařizovací předměty - vybavení bytu je stanoveno dohodou smluvních stran a jeho výše je uvedena v evidenčním listu.
2. Pronajímatel se zavazuje zajistit nájemci v souvislosti s užíváním bytu služby, jejichž výčet je uveden v evidenčním listu, a nájemce se zavazuje hradit pronajímateli náklady spojené s poskytováním těchto služeb. Nájemce je povinen platit pronajímateli měsíční zálohy na služby, případně úhrady za služby nepodléhající vyúčtování, ve výši uvedené v evidenčním listu.
3. Přílohou této smlouvy a její nedílnou součástí je dohoda o způsobu rozúčtování nákladů na služby, pro které není způsob rozúčtování nákladů stanoven jiným právním předpisem.
4. Změní-li se na straně nájemce okolnosti rozhodné pro výši záloh nebo rozúčtování služeb, zejména změní-li se počet osob rozhodných pro rozúčtování, je nájemce povinen oznámit to písemně pronajímateli bez zbytečného odkladu, nejpozději však do 15 dnů ode dne, kdy ke změně došlo.
5. Pronajímatel má právo změnit během trvání nájmu měsíční zálohu na služby v míře odpovídající změně ceny služby nebo z dalších oprávněných důvodů, zejména změny rozsahu nebo kvality služby. Nájemce je povinen platit změněnou výši měsíční zálohy od prvního dne měsíce následujícího po doručení řádně odůvodněného písemného oznámení nové výše zálohy. Za doručení písemného oznámení dle předchozí věty se považuje také doručení nového evidenčního listu.
6. Skutečnou výši nákladů a záloh za jednotlivé služby vyúčtuje pronajímatel nájemci vždy za účtovací období, kterým je kalendářní rok, a vyúčtování doručí nájemci nejpozději do 4 měsíců od skončení účtovacího období.

7. Na základě písemné žádosti nájemce je pronajímatel povinen nejpozději do 5 měsíců po skončení zúčtovacího období doložit příjemci služeb náklady na jednotlivé služby, způsob jejich rozúčtování, způsob stanovení výše záloh za služby a provedení vyúčtování a umožnit příjemci služeb pořízení kopie podkladů.
8. Případné námitky ke způsobu a obsahu vyúčtování předloží nájemce pronajímateli neprodleně, nejpozději však do 30 dnů ode dne doručení vyúčtování, popřípadě doložení dokladů podle předchozího odstavce nájemci. Vyřízení uplatněných námitek musí být pronajímatelem uskutečněno nejpozději do 30 dnů od doručení námítky.
9. Měsíční nájemné, úhrady za služby nepodléhající vyúčtování a zálohy na služby podléhající vyúčtování je nájemce povinen platit pronajímateli řádně a včas, nejpozději do 20. dne měsíce, za který se platí nájemné.
10. Bude-li nájemce v prodlení s placením peněžitého dluhu dle této smlouvy, je pronajímatel oprávněn požadovat zaplacení úroku z prodlení ve výši stanovené zvláštním právním předpisem.
11. Nájemce se zavazuje zpřístupnit pronajímateli nebo jím pověřené osobě byt za účelem provedení odpočtu ITN (identifikátor topných nákladů) a vodoměrů. Současně v době odečtu zajistí nájemce volný přístup ke všem otopným tělesům. V opačném případě se nájemce vystavuje riziku, že mu budou ve vyúčtování navýšeny koeficienty na TUV a ÚT (uplatněny sankce) dle platné legislativy. Výše měsíčních plateb za služby spojené s provozem vodoměrů je uvedena v evidenčním listu.

Článek 5

Práva a povinnosti spojené s nájmem

1. Práva a povinnosti spojené s nájmem bytu touto smlouvou výslovně neupravené se řídí příslušnými právními předpisy, zejména zákonem č. 89/2012 Sb., občanský zákoník, ve znění pozdějších předpisů (dále jen „**občanský zákoník**“).
2. Pronajímatel má právo kontroly předmětu nájmu včetně jeho technických vybavení a zařízení po předchozím upozornění nájemce ústně, telefonicky nebo písemně nejméně 3 pracovní dny před zamýšlenou kontrolou, a to i bez uvedení účelu kontroly. Nájemce má povinnost tyto kontroly strpět, zejména pak při provádění kontrol zaměstnanci odborných firem pověřených pronajímatelem ke kontrole příp. opravě technického vybavení a zařízení bytu.
3. Nájemce je povinen dodržovat ustanovení Domovního řádu, který byl schválen usnesením rady města č. 803 ze dne 25.09.2019. Ustanovení Domovního řádu jsou pro nájemce závazná a jejich nedodržení je považováno za zvlášť závažné porušení povinností nájemce vyplývajících z nájemní smlouvy.
4. Nájemce je dále povinen dodržovat všechna ujednání obsažená v této nájemní smlouvě a ustanovení příslušných právních předpisů vztahujících se k nájmu bytu a společných prostor. Pokud v období po uzavření nájemní smlouvy dojde ke změně právních předpisů, řídí se vztah mezi pronajímatelem a nájemcem založený touto smlouvou vždy jejich účinným zněním.
5. Nájemce je povinen chovat se v souladu se skutečností, že bytový dům č. p. 33 na ulici Svatováclavská v Karviné-Fryštátě prošel celkovou rekonstrukcí, nachází se v městské památkové zóně, kdy ve vybavení bytu jsou zachovány historické konstrukční prvky a k jejichž výměně či úpravě může dojít pouze za souhlasu orgánu státní památkové péče a vlastníka. Nájemce bere na vědomí, že instalace jakýchkoli zařízení na fasádu domu není možná.

Článek 6

Zánik nájmu bytu

1. Nájem bytu končí uplynutím sjednané doby nájmu, nejde-li o nájem na dobu neurčitou, nebo písemnou dohodou obou smluvních stran. Dále se pro zánik nájmu bytu užívají příslušná ustanovení občanského zákoníku. Pro případ, že si nájemce na základě nájmu bytu dle této smlouvy zvolil místo trvalého pobytu na adrese pronajímaného bytu, se nájemce zavazuje, že nejpozději do 30

dnů ode dne skončení nájemního vztahu zruší na příslušném úřadu údaj o takto zvoleném místě svého trvalého pobytu.

2. Nájemce odevzdá byt pronajímateli v den, kdy nájem končí. Byt je odevzdán, obdrží-li pronajímatel klíče a jinak mu nic nebrání v přístupu do bytu a v jeho užívání.

Článek 7

Závěrečná ustanovení

1. Tato smlouva je uzavřena a nabývá účinnosti okamžikem jejího podpisu oběma smluvními stranami.
2. Smluvní strany se dohodly, že veškeré písemnosti v souvislosti s touto smlouvou budou nájemci doručovány na adresu bytu, nesdělí-li nájemce pronajímateli jinou adresu pro doručování.
3. Smluvní strany prohlašují, že smlouvu uzavřely svobodně a vážně a že její obsah zcela odpovídá jejich vůli, což stvrzují svými podpisy na této smlouvě.
4. Tato smlouva může být měněna písemnými dodatky podepsanými oběma smluvními stranami; podpis nájemce se nevyžaduje, dojde-li ke změně záloh na služby doručením evidenčního listu dle čl. 4 odst. 5 této smlouvy.
5. Tato smlouva je vyhotovena ve třech stejnopisech, z nichž jeden obdrží nájemce, druhý a třetí pronajímatel.

Přílohy:

1. Protokol o předání a převzetí bytu
2. Evidenční list bytu
3. Dohoda o způsobu rozúčtování nákladů na služby spojené s užíváním bytu

V Karviné dne

V Karviné dne

Nájemce:

Za pronajímatele:

.....
xxxxxxxxxxxxxxxxxxxx

.....
Mgr. Petra Kyšková
vedoucí Odboru majetkového
Magistrátu města Karviné

Příloha

Příloha č. 1 k usnesení

Číslo smlouvy kupujícího: SML/0486/2025

Kupní smlouva

1. Heimstaden Czech s.r.o., IČ 05253268, DIČ CZ699002915, zapsaná u Krajského soudu v Ostravě pod sp. zn. C.66812, sídlem 28. října 3346/91, Moravská Ostrava, 702 00 Ostrava, zastoupena *****, jednatelem, a *****, jednatelkou, bankovní spojení: UniCredit Bank Czech Republic and Slovakia, a.s., č. ú. 2113383342/2700, var. symbol

(dále jen „**Prodávající**“)

a

2. statutární město Karviná, IČ 00297534, sídlem Fryštátská 72/1, Fryštát, 733 01 Karviná, zastoupeno Ing. Janem Wolfem, primátorem města, k podpisu oprávněna na základě pověření ze dne 01.07.2025 Mgr. Petra Kyšková, vedoucí Odboru majetkového Magistrátu města Karviné, bankovní spojení: Česká spořitelna, a.s., č. ú. 27-1721542349/0800

(dále jen „**Kupující**“)

(Prodávající a Kupující společně – dále jen „**Účastníci**“)

níže uvedeného dne, měsíce a roku uzavírají podle ustanovení § 2079 a následujících zákona č. 89/2012 Sb., občanský zákoník, v platném znění, tuto **kupní smlouvu**:

I.

Prodávající podpisem této kupní smlouvy (dále jen „**Smlouva**“) prohlašuje, že je dosud výlučným vlastníkem nemovitostí vedených u Katastrálního úřadu pro Moravskoslezský kraj, Katastrální pracoviště Karviná (dále jen „**Katastrální úřad**“) na listu vlastnictví č. 9855 pro katastrální území Karviná-město, obec Karviná, okres Karviná, a to mimo jiné:

- pozemku parc. č. 3402/12 zastavěná plocha a nádvoří (dále jen „**Pozemek I**“), jehož součástí je stavba: Nové Město, č.p. 1395, byt. dům (dále jen „**Stavba I**“),
- pozemku parc. č. 3402/13 zastavěná plocha a nádvoří (dále jen „**Pozemek II**“), jehož součástí je stavba: Nové Město, č.p. 1396, byt. dům (dále jen „**Stavba II**“).

Shora uvedené nemovitosti dále jen „**Nemovitosti**“.

II.

Prodávající se podpisem Smlouvy zavazuje, že Kupujícímu odevzdá Nemovitosti specifikované v čl. I. Smlouvy se všemi součástmi, vším příslušenstvím a inženýrskými sítěmi situovanými v Nemovitostech, které jsou předmětem koupě (dále jen „**Předmět koupě**“), a umožní mu nabýt Předmět koupě do vlastnictví a Kupující se zavazuje, že Předmět koupě převezme a zaplatí Prodávajícímu vzájemně dohodnutou kupní cenu ve výši 3 900 000,- Kč, slovy: Tři miliony devět set tisíc korun českých (dále jen „**Kupní cena**“). Kupující prohlašuje, že se před podpisem Smlouvy podrobně seznámil s cenami nemovitostí v daném čase a místě. Kupní cena byla stanovena v souladu se zákonem č. 235/2004 Sb., o dani z přidané hodnoty, ve znění pozdějších předpisů.

III.

3.1. Účastníci Smlouvy se dohodli, že Kupní cena bude Kupujícím uhrazena do třiceti (30) dnů ode dne účinnosti Smlouvy na účet Prodávajícího specifikovaný v záhlaví Smlouvy, při uvedení tam označeného variabilního symbolu (dále též jen „**Účet Prodávajícího**“).

3.2. Nebude-li Kupní cena připsána na Účet Prodávajícího ve lhůtě sjednané pod bodem 3.1. Smlouvy, má Prodávající právo bez dalšího od Smlouvy v celém jejím rozsahu odstoupit. Smlouva zanikne okamžikem, kdy písemný zrušovací projev vůle bude prostřednictvím datové schránky doručen Kupujícímu.

3.3. Účastníci se dohodli, že podepsaný návrh na zahájení řízení o povolení vkladu vlastnického práva Kupujícího k Nemovitostem na základě Smlouvy (dále jen „**Návrh**“) převezme při uzavření Smlouvy Prodávající s tím, že Návrh podá Katastrálnímu úřadu nejpozději do pěti (5) pracovních dnů ode dne připsání Kupní ceny na Účet Prodávajícího.

3.4. Do doby provedení vkladu vlastnictví dle této Smlouvy pro Kupujícího jsou Účastníci Smlouvy svými projevy vůle vázáni a zavazují se bez souhlasu druhé strany nepřevést Předmět koupě na třetí osobu, ani jej jakkoliv nezatížit nebo nesjednat práva k němu pro třetí osobu.

IV.

4.1. Prodávající prohlašuje, že Nemovitosti nejsou zatíženy žádnými zástavními právy, věcnými břemeny (služebnostmi), resp. jinými právy třetích osob zapisovanými do katastru nemovitostí.

4.2. Prodávající prohlašuje, že ke Stavbě I/ a ke Stavbě II/, a to ani k jakékoli její části, nesvědčí žádné třetí osobě ke dni uzavření Smlouvy platný užívací právní titul. Dále Prodávající prohlašuje, že na adrese Stavby I/ a Stavby II/, tj. na adrese tř. Družby 1395/28, Karviná – Nové Město a na adrese tř. Družby 1396/30, Karviná – Nové Město, není přihlášená žádná fyzická osoba k trvalému pobytu.

4.3. Kupující prohlašuje, že se na místě samém pečlivě seznámil s faktickým stavem Předmětu koupě, zejména pak se stavem Stavby I/ a Stavby II/, jež si detailně a s příslušnou odbornou péčí prohlédl, tzn. Předmět koupě kupuje ve stavu, v jakém jej na místě samém shledal.

Kupující potvrzuje, že byl Prodávajícím seznámen se skutečností, že Stavba I/ a Stavba II/ jsou napojeny na vodovod a kanalizaci provozovanou společností Severomoravské vodovody a kanalizace Ostrava a.s., přičemž Prodávajícimu není známa přesná trasa vedení vodovodních a kanalizačních přípojek ani mu není znám přesný způsob napojení Stavby I/ a Stavby II/. Současně Kupující potvrzuje, že byl Prodávajícím seznámen se skutečností, že mapové podklady vodovodního vedení a vodovodních přípojek, kanalizačního vedení a kanalizačních přípojek nemá Prodávající k dispozici.

4.4. Kupující potvrzuje, že před uzavřením Smlouvy převzal od Prodávajícího průkaz energetické náročnosti Stavby I/ a Stavby II/ v souladu se zákonem č. 406/2000 Sb., o hospodaření energií.

4.5. Smluvní strany se dohodly, že Prodávající neodpovídá za žádné vady Nemovitostí, a to za vady faktické, zjevné, ani za vady skryté, bez ohledu na to, kdy vady vznikly či vzniknou. Kupující se podpisem Smlouvy výslovně vzdává všech svých práv, vyplývajících z vad Nemovitostí, včetně práv, která v budoucnu teprve vzniknou.

4.6. Za okolností uvedených v této Smlouvě Účastníci konstatují, že převodu Předmětu koupě žádné překážky nebrání, přitom Kupující přijímá veškerá práva a veškeré povinnosti Smlouvou převáděné.

4.7. Smluvní strany shodně konstatují, že Pozemek I/ účelově slouží Stavbě I/ a Pozemek II/ účelově slouží Stavbě II/ a tvoří s nimi funkční celek ve smyslu § 48 odst. 4 zák. č. 235/2004 Sb., o dani z přidané hodnoty (dále jen „**Zákon o DPH**“) a dle § 56 Zákona o DPH je osvobozeným plněním.

V.

5.1. Vlastnictví k Předmětu koupě přejde na Kupujícího na základě rozhodnutí Katastrálního úřadu o povolení vkladu vlastnického práva dle Smlouvy.

5.2. O předání a převzetí Předmětu koupě, klíčů, stavu měřidel (voda, plyn, elektřina) a stavebně technické dokumentace bude sepsán a Účastníky podepsán odpovídající protokol, a to ve lhůtě nejpozději do 5 dnů ode dne podání Návrhu. Účastníci Smlouvy konstatují, že Prodávající nepředá Kupujícímu kompletní stavebně technickou dokumentaci, zejména doklady o povolení výstavby a povolení užívání Stavby I/ a Stavby II/. Nad rámec uvedeného se Účastníci dohodli, že na Kupujícího přechází nebezpečí zkázy či zhoršení stavu Nemovitostí (včetně užitků) okamžikem podpisu protokolu o převzetí Předmětu koupě dle této Smlouvy, který za Účastníky podepíší k tomu oprávněné osoby.

VI.

Účastníci se zavazují pro případ, že bude z jakýchkoliv důvodů návrh na vklad vlastnického práva k Nemovitostem Katastrálním úřadem zamítnut, resp. předmětné řízení bude pravomocně zastaveno, poskytnout si vzájemnou součinnost při odstranění případných vad a uzavřít novou smlouvu za stejných podmínek, za jakých je uzavřena Smlouva, resp. její postižená část, a podat odpovídající návrh na vklad práva do katastru nemovitostí.

VII.

7.1. Náklady spojené se sepsáním Smlouvy a s řízením u Katastrálního úřadu nese Prodávající.

7.2. Kupující je povinným subjektem dle zákona č. 340/2015 Sb., o registru smluv, v platném znění. Účastníci se dohodli, že povinnosti dle tohoto zákona v souvislosti s uveřejněním Smlouvy zajistí Kupující.

7.3. Účastníci souhlasí s uveřejněním Smlouvy v registru smluv dle zákona č. 340/2015 Sb., o registru smluv, v platném znění.

7.4. Účastníci souhlasí s tím, že v registru smluv bude zveřejněn celý rozsah Smlouvy, a to na dobu neurčitou.

7.5. Účastníci se dohodli na tom, že tato Smlouva je uzavřena okamžikem podpisu obou Účastníků, přičemž rozhodující je datum pozdějšího podpisu.

7.6. Smlouva nabývá účinnosti dnem zveřejnění v registru smluv.

7.7. O nabytí Předmětu koupě, jak je uvedeno v této Smlouvě, rozhodlo Zastupitelstvo města Karviné svým usnesením číslo ze dne

7.8. Smlouva byla vyhotovena ve třech (3) stejnopisech, kdy jeden (1) stejnopis Smlouvy označený na titulní straně textem: „Nejde o vyhotovení kupní smlouvy určené k řízení před katastrálním úřadem“ převezme Kupující a dva (2) stejnopisy Smlouvy a Návrh převezme Prodávající, mj. za účelem podání Návrhu na Katastrální úřad ve smyslu ustanovení Smlouvy.

7.9. Účastníci prohlašují, že se s obsahem Smlouvy před jejím podpisem podrobně seznámili a potvrzují, že Smlouva je projevem jejich pravé a svobodné vůle.

Za Prodávajícího:

Ostrava, dne

.....

*****, jednatel

.....

*****, jednatelka

Za Kupujícího:

Karviná, dne

.....

Mgr. Petra Kyšková

vedoucí Odboru majetkového

Magistrátu města Karviné

(oprávněna k podpisu na základě pověření)

Příloha č. 1. k usnesení RM Karviné č.2810

Příloha

Příloha č. 1 k usnesení

DOHODA O ZRUŠENÍ SMLOUVY

č. dohody ŘSD: OV-141-25-56-VP

uzavřená v souladu s ustanovením § 1981 zákona č. 89/2012 Sb., občanský zákoník, ve znění pozdějších předpisů (dále jen „**občanský zákoník**“)

Účastníci dohody:

Ředitelství silnic a dálnic s. p.

se sídlem: Čerčanská 2023/12, Krč, 140 00 Praha 4
IČO: 65993390
DIČ: CZ65993390
právní forma: státní podnik
zastoupený: Ing. Radkem Mátlem, generálním ředitelem
kontaktní adresa: Ředitelství silnic a dálnic s. p., Správa Ostrava,
Mojmírovců 5, 709 81 Ostrava – Mariánské Hory
oprávněn jednat: [REDACTED]
bankovní spojení: Česká národní banka
číslo účtu: 10006-15937031/0710
ID datové schránky: zjq4rhz
zapsaný v obchodním rejstříku vedeném u Městského soudu v Praze, pod sp. zn. A 80478

jako „**ŘSD**“ na straně jedné

a

statutární město Karviná

se sídlem Fryštátská 72/1, 733 24 Karviná
IČO: 00297534
DIČ: CZ699007109
zastoupená: Ing. Janem Wolfem, primátorem města
k podpisu oprávněna: Mgr. Petra Kyšková, vedoucí Odboru majetkového Magistrátu města Karviné, na základě pověření ze dne 01.07.2025:
bankovní spojení: Česká spořitelna, a.s.
číslo účtu: 27-1721542349/0800
ID datové schránky: es5bv8q

jako „**SMK**“ na straně druhé

ŘSD a SMK dále také společně jako „**Strany**“ a každý samostatně jako „**Strana**“

uzavírají níže uvedeného dne, měsíce a roku tuto dohodu o zrušení smlouvy (dále jen „**Dohoda**“)

Článek I.

Úvodní ustanovení

- 1.1 Strany uzavřely dle ustanovení § 1785 a násl. občanského zákoníku dne 22.5.2024 Smlouvu o smlouvě budoucí o zřízení věcného břemene – služebnosti inženýrské sítě č. KA-110-24-67-KP, č. smlouvy SMK: SML/0973/2024/14 (dále jen „**Smlouva**“). Předmětem této Smlouvy byl závazek Stran uzavřít v daném termínu smlouvu o zřízení věcného břemene – služebnosti na dobu

neurčitou, jejímž obsahem měla být povinnost ŘSD strpět na Smlouvou vymezené nemovitosti umístění a provozování inženýrské sítě (optická síť), a to ve prospěch SMK.

- 1.2 Na základě čl. IV. odst. 3 Smlouvy byla vystavena ze strany ŘSD zálohová faktura na částku 480,96 Kč (slovy: čtyři sta osmdesát korun českých devadesát šest haléřů) + DPH, tedy s DPH celkem ve výši 581,96 Kč včetně DPH (slovy: pět se osmdesát jedna korun českých devadesát šest haléřů), na základě které mělo dojít ze strany SMK k úhradě 80 % náhrady za zřízení věcného břemene – služebnosti.
- 1.3 K úhradě náhrady za zřízení věcného břemene na základě zálohové faktury dle předchozího odstavce ze strany SMK došlo dne 27.6.2024.

Článek II.

Zrušení Smlouvy a vypořádání vzájemných práv a povinností

- 2.1 Strany se dohodly na zrušení Smlouvy touto Dohodou v písemné formě, přičemž účinky zrušení Smlouvy nastanou ke dni uzavření této Dohody.
- 2.2 Strany se dále dohodly, že částka 581,96 Kč včetně DPH (slovy: pět se osmdesát jedna korun českých devadesát šest haléřů) bude ze strany ŘSD vrácena na základě dobropisu vystaveného ŘSD, a to na bankovní účet SMK uvedený v záhlaví této Dohody do 30 dnů ode dne účinnosti Dohody.
- 2.3 Strany prohlašují, že splněním povinnosti ŘSD dle předchozího odstavce budou vyrovnány všechny závazky Stran ze Smlouvy.

Článek III.

Závěrečná ustanovení

- 3.1 Tato Dohoda je vyhotovena elektronicky v jednom vyhotovení s platností originálu, s kvalifikovanými elektronickými podpisy a kvalifikovanými elektronickými časovými razítky Stran v souladu se zákonem č. 297/2016 Sb., o službách vytvářejících důvěru pro elektronické transakce, ve znění pozdějších předpisů.
- 3.2 Tato Dohoda nepodléhá uveřejnění v registru smluv v souladu s ustanovením § 3 odst. 2 písm. h) zákona č. 340/2015 Sb., o zvláštních podmínkách účinnosti některých smluv, uveřejňování těchto smluv a o registru smluv (zákon o registru smluv), ve znění pozdějších předpisů.
- 3.3 Tato Dohoda nabývá platnosti a účinnosti dnem jejího podpisu Stranami. Nebude-li Dohoda podepsána Stranami téhož dne, stává se platnou dnem podpisu pozdějšího.
- 3.4 Tato Dohoda byla schválena Radou statutárního města Karviná v souladu s ustanovením § 41 zákona č. 128/2000 Sb., o obcích (obecní zřízení), ve znění pozdějších předpisů, usnesením č. XXX ze dne XXX.
- 3.5 Každá ze Stran Dohody prohlašuje, že tuto Dohodu uzavírá svobodně a vážně, že považuje obsah této Dohody za určitý a srozumitelný, že jsou jí známy veškeré skutečnosti, jež jsou pro uzavření této Dohody rozhodující, na důkaz čehož připojují Účastníci Dohody k této Dohodě své podpisy.

.....
Ředitelství silnic a dálnic s. p.

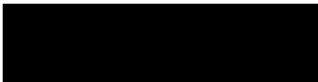

.....
Statutární město Karviná

Mgr. Petra Kyšková
vedoucí Odboru majetkového
k podpisu oprávněna dle pověření

Příloha

Příloha č. 1 k usnesení

Smlouva o budoucí smlouvě o zřízení služebnosti a související ujednání SML/..../2026/..

Smluvní strany:

statutární město Karviná

adresa:

Fryštátská 72/1, Karviná - Fryštát, PSČ 733 24

zastoupené:

Ing. Janem Wolfem, primátorem města

k podpisu oprávněna na základě

pověření ze dne 01.07.2025:

Mgr. Petra Kyšková, vedoucí Odboru
majetkového Magistrátu města Karviné

00297534

IČ:

DIČ:

CZ699007109

bankovní spojení:

Česká spořitelna, a. s.

číslo účtu:

19-1721542349/0800

(dále jen „budoucí povinný“)

a

2. Jméno, příjmení:

r.č.:

trvale bytem:

(dále jen „budoucí oprávněný“)

prohlašují, že jsou plně způsobilé k právním jednáním a uzavírají v souladu s příslušnými ustanoveními zákona č. 89/2012 Sb., Občanský zákoník, v platném znění (dále jen „občanský zákoník“) smlouvu o budoucí smlouvě o zřízení služebnosti a související ujednání (dále jen „smlouva“), která má tento obsah:

I.

1. Budoucí povinný je na základě nabývacích titulů uvedených na příslušném listu vlastnictví vlastníkem pozemku p. č. 3994/1 v katastrálním území Karviná-město, obec Karviná. Uvedený pozemek je zapsaný v katastru nemovitostí na listu vlastnictví číslo 10001 u Katastrálního úřadu pro Moravskoslezský kraj, Katastrální pracoviště Karviná (dále jen „katastrální úřad“).
2. Budoucí oprávněný prohlašuje, že dle výpisu z listu vlastnictví číslo 662 je mimo jiné vlastníkem pozemku p. č. 811/3 v katastrálním území Karviná-město, obec Karviná. K této nemovitosti hodlá budoucí oprávněný vybudovat zpevněnou plochu – sjezd včetně příslušenství (dále též „stavba“).
3. Z důvodu, že umístěním této stavby dojde k dotčení části pozemku uvedeného v článku I. odst. 1 této smlouvy, požádal budoucí oprávněný budoucího povinného o zřízení služebnosti dle čl. II. této smlouvy. Zásah u dotčeného pozemku je zakreslen v situačním snímku, který je nedílnou součástí této smlouvy a její přílohou č. 1. Budoucí oprávněný se zavazuje umístit stavbu na pozemku budoucího povinného v souladu s tímto situačním snímkem a neodchýlit se tak od předpokládaného rozsahu služebnosti.
4. O zřízení služebnosti na části pozemku uvedeného v čl. I. odst. 1 této smlouvy a o uzavření smlouvy o budoucí smlouvě o zřízení služebnosti a související ujednání rozhodla Rada města Karviné svým usnesením číslo ze dne

5. Budoucí povinný na základě této smlouvy zakládá budoucímu oprávněnému právo v souladu se zákonem č. 283/2021 Sb., stavebním zákonem, v platném znění, provést stavbu na pozemku uvedeném v článku I. odst. 1 a v rozsahu stanoveném v článku II. odst. 1 této smlouvy, a to na dobu časově neomezenou. Budoucí povinný tedy souhlasí s umístěním a provedením výše uvedené stavby na výše uvedené nemovitosti.

II.

1. Předmětem této smlouvy je závazek budoucího povinného a budoucího oprávněného uzavřít v dohodnuté době smlouvu o zřízení služebnosti, na základě které budoucí povinný zřídí ve prospěch vlastníka pozemku p. č. 811/3 v katastrálním území Karviná-město, obec Karviná, časově neomezenou služebnost umístění zpevněné plochy – sjezdu včetně příslušenství na části pozemku uvedeného v článku I. odst. 1 této smlouvy, a to v rozsahu stanoveném geometrickým plánem, který bude nedílnou součástí smlouvy o zřízení služebnosti.

Služebnost umístění zpevněné plochy – sjezdu sloužící jako přístup a příjezd bude spočívat v právu umístění stavby zpevněné plochy a v právu vstupu a vjezdu o výměře cca 9 m² po části pozemku p. č. 3994/1 v k. ú. Karviná-město, obec Karviná.

Budoucí oprávněný se dále ve smlouvě o zřízení služebnosti zaváže řádně udržovat stavbu zpevněné plochy - sjezdu, zejména bude budoucí oprávněný povinen dbát na to, aby zpevněná plocha byla schůdná, nebyla znečištěná, nebyla zasněžená či pokrytá náledím. Smluvní strany se ve smlouvě o zřízení služebnosti dohodnou, že tyto závazky a povinnosti přecházejí rovněž na právní nástupce budoucího oprávněného (tj. na další vlastníky pozemku p. č. 811/3 v k. ú. Karviná-město, obec Karviná).

2. Budoucí oprávněný je povinen neprodleně po dokončení stavby nejpozději však do 3 let od uzavření této smlouvy písemně vyzvat budoucího povinného k uzavření smlouvy o zřízení služebnosti a současně doložit tři vyhotovení originálů geometrického plánu, doklad o vyčíslení služebnosti, oznámení o dokončení stavby, potvrzení o předání terénních úprav (doklad o uvedení pozemku do nezávadného stavu), doklad prokazující, že budoucí oprávněný může užívat stavbu v souladu s obecně závaznými právními předpisy, je-li takový doklad vydán. Dokončením stavby se rozumí stav, kdy budoucí oprávněný je oprávněn užívat stavbu v souladu s obecně závaznými právními předpisy, zejména zákonem č. 283/2021 Sb., stavebním zákonem, v platném znění. Smlouva o zřízení služebnosti bude uzavřena do 60 dnů od doručení výzvy k uzavření smlouvy o zřízení služebnosti budoucímu povinnému.
3. Nedoloží-li budoucí oprávněný k výzvě k uzavření smlouvy o zřízení služebnosti všechny potřebné doklady dle předchozího odstavce, počne 60 denní lhůta k uzavření smlouvy o zřízení služebnosti běžet teprve po doložení všech požadovaných dokladů budoucímu povinnému.

III.

1. V souladu s výše citovaným usnesením Rady města Karviné byla úhrada dohodnuta takto:
 - jednorázová úhrada ve výši 110 Kč bez DPH (zpevněná plocha) za každý započatý 1 m² každého použitého pozemku, a to pokud se jedná o tu část pozemku, na němž byla umístěna stavba v rozsahu nepřevyšujícím předpokládaný rozsah služebnosti sjednaný v článku II. odst. 1 této smlouvy,
 - jednorázová úhrada ve výši 220 Kč bez DPH (zpevněná plocha) za každý započatý 1 m² každého použitého pozemku, a to pokud se jedná o tu část pozemku, na němž byla umístěna stavba v rozsahu převyšujícím předpokládaný rozsah služebnosti sjednaný v článku II. odst. 1 této smlouvy.

Pokud bude budoucí povinný v době uzavření smlouvy o zřízení služebnosti plátcem DPH, zavazuje se budoucí oprávněný uhradit budoucímu povinnému z úplaty za zřízení služebnosti rovněž DPH ve výši dle obecně závazných právních předpisů.

2. Úhradu za zřízení služebnosti se budoucí oprávněný zavazuje zaplatit na základě daňového

dokladu – faktury vystavené budoucím povinným po uzavření smlouvy o zřízení služebnosti, a to na účet budoucího povinného uvedený v záhlaví této smlouvy a pod variabilním symbolem uvedeným na daňovém dokladu – faktuře. Smluvní strany se dohodly, že úhrada za zřízení služebnosti bude budoucím oprávněným uhrazena nejpozději ke dni splatnosti uvedenému na daňovém dokladu – faktuře.

IV.

1. Budoucí oprávněný nesmí poskytnout pozemek uvedený v článku I. odst. 1 této smlouvy k užívání jiné osobě.
2. Pro realizaci stavby je nutno dodržet Obecně závaznou vyhlášku o místním poplatku za užívání veřejného prostranství na území města Karviné v platném znění.
3. Strany této smlouvy činí nesporným, že po celou dobu účinnosti této smlouvy je budoucí povinný omezen v užívání pozemku uvedeného v článku I. odst. 1 této smlouvy. Za omezení práva budoucího povinného užívat část pozemku, tj. část pozemku p. č. 3994/1 o výměře cca 9 m² v katastrálním území Karviná-město, obec Karviná, vyznačeno v situačním snímku, který je nedílnou součástí této smlouvy a její přílohou č. 3, se budoucí oprávněný zavazuje platit budoucímu povinnému po celou dobu účinnosti této smlouvy, tj. ode dne uzavření této smlouvy do dne předcházejícího dni uzavření smlouvy o zřízení služebnosti dle čl. II. této smlouvy, úhradu dohodnutou v souladu s výše citovaným usnesením Rady města Karviné ve výši 44 Kč za 1 m² pozemku ročně a DPH ve výši dle obecně závazných právních předpisů, a to jednou za kalendářní rok vždy na základě daňového dokladu – faktury vystavené budoucím povinným, na účet budoucího povinného uvedený v záhlaví této smlouvy a pod variabilním symbolem uvedeným na daňovém dokladu – faktuře. Smluvní strany se dohodly, že úhrady sjednané v tomto odstavci smlouvy je budoucí oprávněný povinen uhradit vždy nejpozději ke dni splatnosti uvedenému na daňovém dokladu – faktuře.
4. Úhradu za období ode dne uzavření této smlouvy do konce kalendářního roku se budoucí oprávněný zavazuje zaplatit na základě daňového dokladu – faktury vystavené budoucím povinným po uzavření této smlouvy, na účet budoucího povinného uvedený v záhlaví této smlouvy a pod variabilním symbolem uvedeným na daňovém dokladu – faktuře. Smluvní strany se dohodly, že úhrady sjednané v tomto odstavci smlouvy je budoucí oprávněný povinen uhradit vždy nejpozději ke dni splatnosti uvedenému na daňovém dokladu – faktuře.
5. Budoucí oprávněný je povinen při provádění stavby dodržet podmínky specifikované ve Vyjádření vlastníka k záměru, č. j. SMK/146656/2025, které vydal Odbor komunálních služeb Magistrátu města Karviné dne 20.02.2026. Budoucí oprávněný je povinen ke dni dokončení stavby a v případě, že tato smlouva bude ukončena (zejména výpovědí, odstoupením, dohodou) před dokončením stavby, ke dni ukončení této smlouvy, uvést pozemek uvedený v článku I. odst. 1 této smlouvy do nezávadného stavu. Nezávadným stavem se rozumí stav, který zde existoval před započatím prací souvisejících s realizací stavby. Neuvede-li budoucí oprávněný pozemek do nezávadného stavu ani v dodatečně lhůtě stanovené budoucím povinným, je budoucí povinný oprávněn uvést pozemek do tohoto stavu sám, přičemž budoucí oprávněný se zavazuje uhradit budoucímu povinnému veškeré náklady, které mu v souvislosti s tím vznikly.
6. Budoucí oprávněný se zavazuje pro případ, že před uzavřením smlouvy o zřízení služebnosti převede vlastnické právo ke stavbě nebo její části na jinou osobu, postoupit se souhlasem budoucího povinného na tuto osobu i tuto smlouvu o uzavření budoucí smlouvy o zřízení služebnosti, případně zajistit uzavření smlouvy o budoucí smlouvě o zřízení služebnosti za shodných podmínek mezi budoucím povinným a novým vlastníkem stavby. Nesplní-li budoucí oprávněný povinnost uvedenou v tomto odstavci, odpovídá za škodu, která porušením této povinnosti vznikne budoucímu povinnému.

V.

1. V případě, že do 3 let od podpisu této smlouvy nebude stavba zahájena, má budoucí povinný právo od této smlouvy odstoupit.
2. V případě, že stavba nebude realizována, má budoucí oprávněný právo odstoupit od této smlouvy, a to před uplynutím 3 let od podpisu této smlouvy.
3. Smluvní strany se dohodly, že odstoupením od smlouvy se smlouva ruší ke dni doručení písemného odstoupení druhé smluvní straně a plnění poskytnutá za dobu trvání smlouvy, tj. od začátku účinnosti smlouvy do jejího zrušení, se druhé smluvní straně nevrací, vyjma poměrné části uhrazené úhrady za omezení v užívání pozemku sjednané v článku IV. odst. 3. této smlouvy, a to za období ode dne zrušení smlouvy do konce kalendářního roku, v němž byla smlouva zrušena, která bude budoucímu oprávněnému vrácena do 30 dnů ode dne zrušení smlouvy.
4. V případě odstoupení od smlouvy před vystavením faktury na úhradu za omezení v užívání pozemku je budoucí oprávněný povinen zaplatit povinnému úhradu za omezení v užívání pozemku za dobu do zrušení smlouvy.

VI.

1. V případě nesplnění povinnosti uvést pozemek do nezávadného stavu ze strany budoucího oprávněného dle článku IV. odst. 5 této smlouvy ani v dodatečně lhůtě stanovené budoucím povinným má budoucí povinný právo po budoucím oprávněném vymáhat smluvní pokutu ve výši 10 % z částky, kterou budoucí povinný vynaložil na uvedení pozemku do nezávadného stavu dle článku IV. odst. 5 této smlouvy.
2. V případě nesplnění jakékoliv jiné povinnosti či závazku vyplývajícího z této smlouvy ze strany budoucího oprávněného má budoucí povinný právo po budoucím oprávněném vymáhat smluvní pokutu ve výši 100,- Kč za každý, byť i započatý, měsíc prodlení.
3. Smluvní pokutu se zavazuje budoucí oprávněný zaplatit budoucímu povinnému na základě daňového dokladu – faktury vystavené budoucím povinným, a to na účet budoucího povinného uvedený v záhlaví této smlouvy a pod variabilním symbolem uvedeným na daňovém dokladu – faktuře. Smluvní strany se dohodly, že smluvní pokuta bude uhrazena nejpozději ke dni splatnosti uvedenému na daňovém dokladu – faktuře.
4. Smluvní strany se dohodly, že smluvní pokutu zaplatí budoucí oprávněný bez ohledu na zavinění, a že budoucí povinný má kromě smluvní pokuty právo na náhradu celé výše škody vzniklé z porušení povinnosti, ke kterému se smluvní pokuta vztahuje.

VII.

1. Strany smlouvy se dohodly na tom, že tato smlouva je uzavřena okamžikem podpisu obou smluvních stran, přičemž rozhodující je datum pozdějšího podpisu.
2. Tato smlouva nabývá účinnosti dnem podpisu obou smluvních stran.
3. Smluvní strany se dohodly, že veškeré písemnosti související s touto smlouvou jim budou doručovány na adresu uvedenou v záhlaví této smlouvy, nesdělí-li jedna smluvní strana druhé smluvní straně písemně jinou adresu pro doručování písemností. Smluvní strany se dále dohodly, že pokud budoucí oprávněný zmaří doručení písemností zasílaných jim budoucím povinným tím, že budoucímu povinnému neoznámí změnu adresy pro doručování písemností, budou se tyto písemnosti považovat za doručené třetím pracovním dnem po odeslání.
4. Ostatní práva a povinnosti ve smlouvě výslovně neupravené se řídí ustanoveními obecně

závazných právních předpisů, zejména občanského zákoníku. Jakékoliv změny nebo doplnění této smlouvy je možné učinit pouze formou písemných dodatků, které budou za dodatek výslovně označeny, vzestupně číslovány a podepsány oběma smluvními stranami. Písemná forma je nezbytná i pro právní jednání směřující ke zrušení smlouvy.

5. Tato smlouva byla vyhotovena ve 3 stejnopisech, z nichž každý má platnost originálu. Budoucí povinný obdrží 2 vyhotovení smlouvy, budoucí oprávnění 1 vyhotovení smlouvy. Tato smlouva nabývá platnosti a účinnosti dnem jejího uzavření.
6. Smluvní strany prohlašují, že si obsah této smlouvy přečetly a na důkaz své svobodné a vážné vůle připojují níže své podpisy.

Příloha č. 1 – situační snímek se zakreslením stavby

Příloha č. 2 – snímek se zakreslením záboru pozemku na dobu výstavby

V Karviné dne:

V Karviné dne:

Budoucí povinný:

Budoucí oprávněný:

.....
Mgr. Petra Kyšková
vedoucí Odboru majetkového
Magistrátu města Karviné

.....

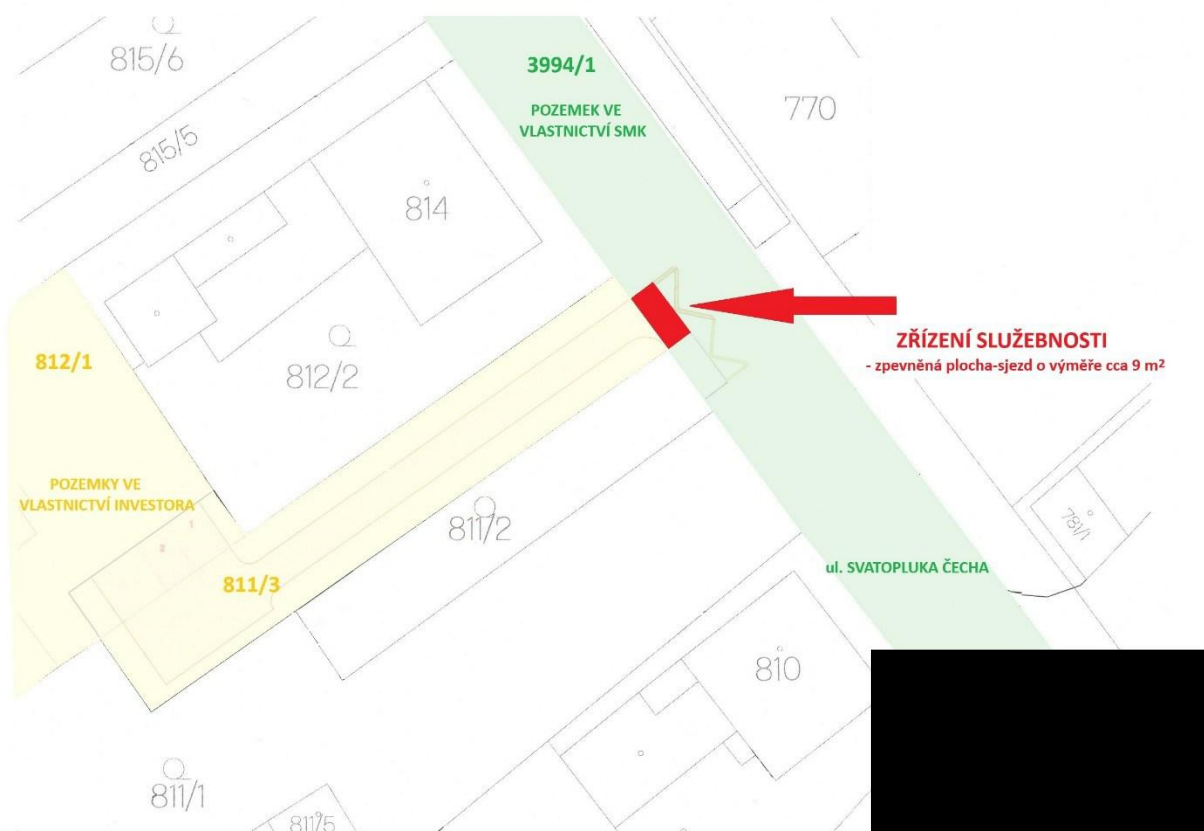

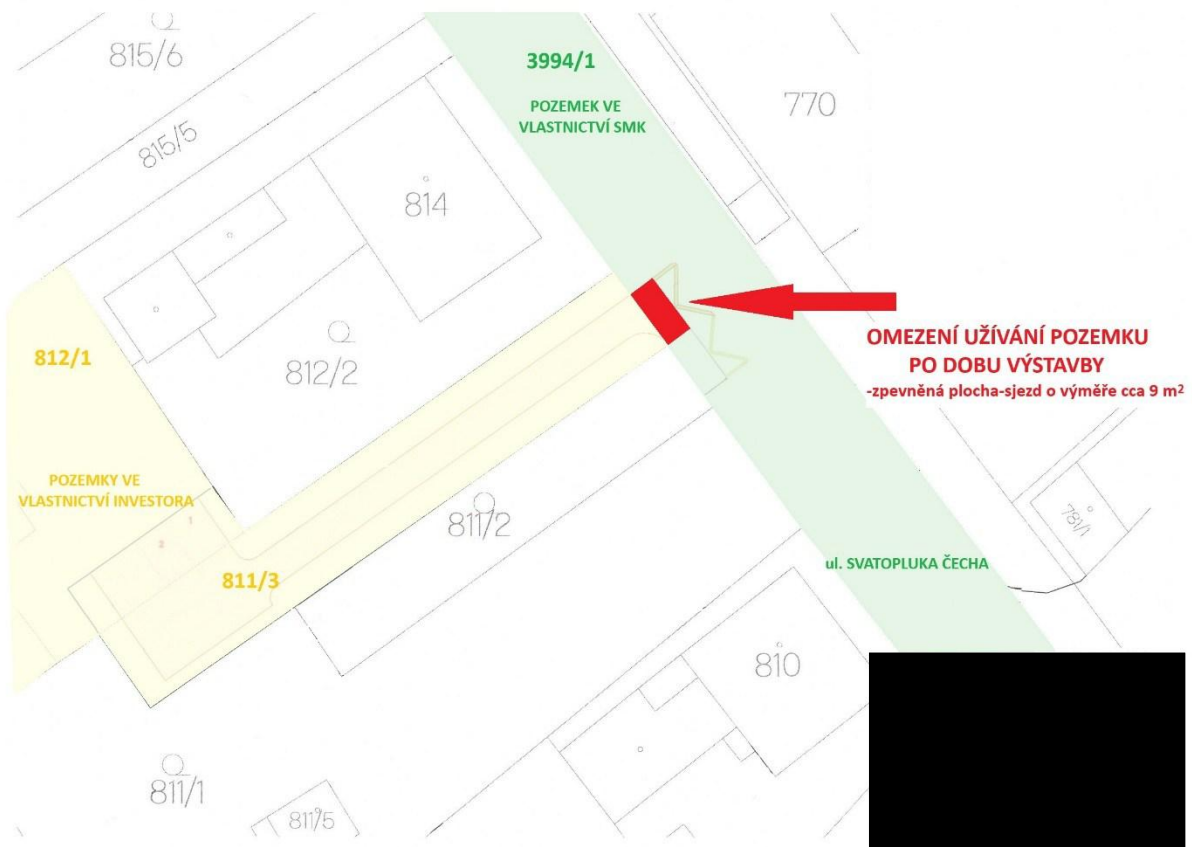
Příloha

Příloha č. 1 k usnesení

Dodatek č. 2

ke Smlouvě o budoucí smlouvě o zřízení služebnosti a související ujednání č. SML/2426/2020 (SBB 87/2020)

Smluvní strany:

- | | |
|---|--|
| 1. | statutární město Karviná |
| adresa: | Fryštátská 72/1, 733 24 Karviná-Fryštát |
| zastoupené: | Ing. Janem Wolfem, primátorem města Karviné |
| k podpisu smlouvy oprávněna na
základě pověření ze dne 01.07.2025: | Mgr. Petra Kyšková, vedoucí Odboru
majetkového Magistrátu města Karviné |
| bankovní spojení: | Česká spořitelna, a. s., pobočka Karviná |
| číslo účtu: | 19-1721542349/0800 |
| IČ: | 00297534 |
| DIČ: | CZ699007109 |

(dále jen "budoucí povinný")

2. Jméno, příjmení:

r.č.:

bytem:

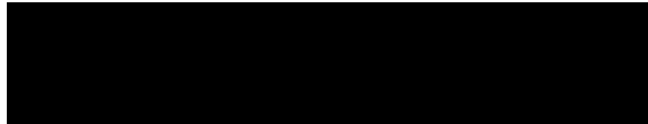

(dále jen "původní budoucí oprávněný")

3. Jméno, příjmení:

r.č.:

bytem:



(dále jen "budoucí oprávněný")

uzavřeli níže uvedeného dne dodatek č. 2 ke Smlouvě o budoucí smlouvě o zřízení služebnosti a související ujednání číslo SML/2426/2020 ze dne 07.01.2021 ve znění Dodatku č. 1 k této smlouvě ze dne 05.01.2023 (dále jen „smlouva“), který má tento obsah:

I.

1. Původní budoucí oprávněný a budoucí oprávněný doložili budoucímu povinnému uzavření Kupní smlouvy ze dne 28.02.2025, kterou původní budoucí oprávněný prodal budoucímu oprávněnému pozemky p. č. 912/19 a p. č. 912/29, oba v katastrálním území Staré Město u Karviné, obec Karviná.

2. V souladu s čl. IV. odst. 5. smlouvy původní budoucí oprávněný postupuje Smlouvu o budoucí smlouvě o zřízení služebnosti a související ujednání číslo SML/2426/2020 na budoucího oprávněného a budoucí povinný s tím souhlasí.
3. Budoucí oprávněný prohlašuje, že se seznámil s obsahem smlouvy a jejího Dodatku č. 1 a se všemi právy a povinnostmi z nich vyplývajícími a tyto přijímá.
4. Text v části vymezující smluvní strany u smluvní strany č. 2 ve smlouvě a Dodatku č. 1:

„2. jméno, příjmení:

r.č.:

bytem:

se nahrazuje textem:

„2. jméno, příjmení:

r.č.:

bytem:

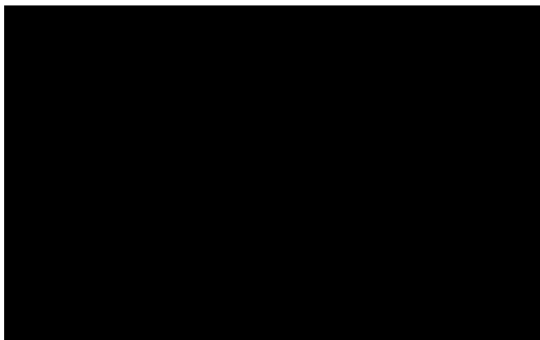

5. Strany smlouvy se dohodly, že ustanovení čl. II. odst. 2. smlouvy se tímto mění a nově zní:

„Budoucí oprávněný je povinen neprodleně po dokončení stavby nejpozději však do 3 let od uzavření Dodatku č. 2 písemně vyzvat budoucího povinného k uzavření smlouvy o zřízení služebnosti a současně doložit tři vyhotovení originálů geometrického plánu, doklad o vyčíslení služebnosti, oznámení o dokončení stavby, potvrzení o předání terénních úprav (doklad o uvedení pozemku do nezávadného stavu), doklad prokazující, že budoucí oprávněný může užívat stavbu v souladu s obecně závaznými právními předpisy, je-li takový doklad vydán. Dokončením stavby se rozumí stav, kdy budoucí oprávněný je oprávněn užívat stavbu v souladu s obecně závaznými právními předpisy, zejména zákonem č. 283/2021 Sb., stavebním zákonem, v platném znění. Smlouva o zřízení služebnosti bude uzavřena do 60 dnů od doručení výzvy k uzavření smlouvy o zřízení služebnosti budoucímu povinnému.“

6. Strany smlouvy se dohodly, že ustanovení čl. V. odst. 1. smlouvy se tímto mění a nově zní:

„V případě, že do 3 let od podpisu Dodatku č. 2 nebude stavba zahájena, má budoucí povinný právo od této smlouvy odstoupit.“

II.

1. Strany smlouvy se dohodly na tom, že tento dodatek je uzavřen okamžikem podpisu obou smluvních stran, přičemž rozhodující je datum pozdějšího podpisu.
2. Tento dodatek nabývá účinností dnem podpisu obou smluvních stran.
3. Dodatek je vyhotoven ve třech stejnopisech, z nichž každý má platnost originálu. Každá smluvní strana tohoto dodatku obdrží jedno vyhotovení dodatku.
4. Smluvní strany prohlašují, že si obsah dodatku přečetly a na důkaz své svobodné a vážné vůle připojují níže své podpisy.

5. O uzavření dodatku rozhodla Rada města Karviné usnesením č. ze dne

Příloha č. 1 – Smlouva o budoucí smlouvě o zřízení služebnosti a související ujednání
číslo SML/2426/2020 (SBB 87/2020)

Příloha č. 2 – Dodatek č. 1

V Karviné dne:

V Karviné dne:

V Karviné dne:

Budoucí povinný:

Původní budoucí oprávněný:

Budoucí oprávněný:

.....
Mgr. Petra Kyšková
vedoucí Odboru majetkového
Magistrátu města Karviné

.....
[Redacted signature]

.....
[Redacted signature]

**Smlouva
o budoucí smlouvě o zřízení služebnosti a související
ujednání**

SML/2426/2020 (SBB 87/2020)

1. statutární město Karviná

adresa:
zastoupené:
k podpisu oprávněn na základě
pověření ze dne 04.01.2021:

IČ:
DIČ:
bankovní spojení:
číslo účtu:

Fryštátská 72/1, Karviná - Fryštát, PSČ 733 24
Ing. Jan Wolf, primátorem města

Ing. Helena Bogoczová, MPA
vedoucí Odboru majetkového
Magistrát města Karviné
00297534
CZ00297534
Česká spořitelna, a. s.
19-1721542349/0800

(dále jen „budoucí povinný“)

a

2. Jméno, příjmení:

r.č.:
bytem:

(dále jen „budoucí oprávněný“)

prohlašuji, že jsou plně způsobilí k právním jednáním a uzavírají v souladu s příslušnými ustanoveními zákona č. 89/2012 Sb., Občanský zákoník, v platném znění (dále jen „občanský zákoník“) smlouvu o budoucí smlouvě o zřízení služebnosti a související ujednání (dále jen „smlouva“), která má tento obsah:

I.

1. Budoucí povinný je na základě nabyvacích titulů uvedených na listu vlastnictví vlastníkem pozemku p. č. 1017 v katastrálním území Staré Město u Karviné, obec Karviná. Uvedený pozemek je zapsán v katastru nemovitostí na listu vlastnictví číslo 10001 u Katastrálního úřadu pro Moravskoslezský kraj, Katastrální pracoviště Karviná (dále jen „katastrální úřad“).
2. Budoucí oprávněný prohlašuje, že je dle výpisu z listu vlastnictví číslo 2348 vlastníkem pozemků p. č. 912/19 a p. č. 912/29, oba v k. ú. Staré Město u Karviné, obec Karviná. K těmto pozemkům hodlá budoucí oprávněný vybudovat zpevněnou plochu – sjezd sloužící jako přístup a příjezd (dále též „stavba“).
3. Z důvodu, že umístěním této stavby dojde k dotčení části pozemku uvedeného v článku I. odst. 1 této smlouvy, požádal budoucí oprávněný budoucího povinného o zřízení služebnosti dle čl. II. této smlouvy. Zásah u dotčeného pozemku je zakreslen v situačním snímku, který je nedílnou součástí této smlouvy a její přílohou č. 1. Budoucí oprávněný se zavazuje umístit stavbu na pozemku budoucího povinného v souladu s tímto situačním snímkem a neodchýlit se tak od předpokládaného rozsahu služebnosti.
4. O zřízení služebnosti na části pozemku uvedeného v čl. I. odst. 1 této smlouvy a o uzavření smlouvy o budoucí smlouvě o zřízení služebnosti rozhodla Rada města Karviné svým usnesením číslo 1984 ze dne 16. 12. 2020.

MARK.SML_02_02_09

Strana 1 (celkem 9)

5. Budoucí povinný na základě této smlouvy zakládá budoucímu oprávněnému právo v souladu se zákonem č. 183/2006 Sb., stavebním zákonem, v platném znění, provést stavbu na pozemku uvedeném v článku I. odst. 1 a v rozsahu stanoveném v článku I. odst. 3 této smlouvy, a to na dobu časově neomezenou. Budoucí povinný tedy souhlasí s umístěním a provedením výše uvedené stavby na výše uvedené nemovitosti. Tento souhlas se vydává pro účely řízení vedeného před stavebním úřadem s tím, že budoucí oprávněný uhradí veškeré náklady s tímto řízením související.

II.

1. Předmětem této smlouvy je závazek budoucího povinného a budoucího oprávněného uzavřít v dohodnuté době smlouvu o zřízení služebnosti, na základě které budoucí povinný zřídí ve prospěch vlastníka pozemků p. č. 912/19 a p. č. 912/29, oba v k. ú. Staré Město u Karviné, obec Karviná, časově neomezenou služebnost umístěné zpevněné plochy – sjezdu na části pozemku uvedeného v článku I. odst. 1 této smlouvy, a to v rozsahu stanoveném geometrickým plánem, který bude nedílnou součástí smlouvy o zřízení služebnosti. V případě změny vlastníka výše uvedených nemovitostí přejde služebnost na nového nabyvatele těchto nemovitostí.

Služebnost umístění zpevněné plochy – sjezdu sloužící jako přístup a příjezd bude spočívat v právu umístění stavby zpevněné plochy – sjezdu a v právu vstupu a vjezdu o výměře cca 5 m² po části pozemku p. č. 1017 v k. ú. Staré Město u Karviné, obec Karviná.

Budoucí oprávněný se dále ve smlouvě o zřízení služebnosti zaváže řádně udržovat stavbu zpevněné plochy – sjezdu zejména dbát na to, aby zpevněná plocha – sjezd byla schůdná, nebyla znečištěna, nebyla zasněžena či pokryta náledím. Smluvní strany se ve smlouvě o zřízení služebnosti dohodnou, že tyto závazky a povinnosti přecházejí rovněž na právní nástupce budoucího oprávněného (tj. na další vlastníky pozemků p. č. 912/19 a p. č. 912/29 v k. ú. Staré Město u Karviné, obec Karviná).

2. Budoucí oprávněný je povinen neprodleně po dokončení stavby nejpozději však do 2 let od uzavření této smlouvy písemně vyzvat budoucího povinného k uzavření smlouvy o zřízení služebnosti a současně doložit tři vyhotovení originalů geometrického plánu, doklad o vyčištění služebnosti, oznámení o dokončení stavby, potvrzení o předání terénních úprav (doklad o uvedení pozemku do nezávadného stavu), doklad prokazující, že budoucí oprávněný mohou užívat stavbu v souladu s obecně závaznými právními předpisy, je-li takový doklad vydán. Dokončením stavby se rozumí stav, kdy budoucí oprávněný je oprávněn užívat stavbu v souladu s obecně závaznými právními předpisy, zejména zákonem č. 183/2006 Sb., stavebním zákonem, v platném znění. Smlouva o zřízení služebnosti bude uzavřena do 60 dnů od doručení výzvy k uzavření smlouvy o zřízení služebnosti budoucímu povinnému.
3. Nedoloží-li budoucí oprávněný k výzvě k uzavření smlouvy o zřízení služebnosti všechny potřebné doklady dle předchozího odstavce, počne 60 denní lhůta k uzavření smlouvy o zřízení služebnosti běžet teprve po doložení všech požadovaných dokladů budoucímu povinnému.

III.

1. V souladu s výše citovaným usnesením Rady města Karviné byla:
 - za zřízení služebnosti umístění zpevněné plochy – sjezdu dohodnuta jednorázová úhrada ve výši 110,-Kč bez DPH za každý započatý 1bm každého použitého pozemku, a to pokud se jedná o tu část pozemků, na nichž byla umístěna stavba v rozsahu nepřevyšujícím předpokládaný rozsah služebnosti sjednaný v článku I. odst. 3 této smlouvy,
 - za zřízení služebnosti umístění zpevněné plochy - sjezdu dohodnuta jednorázová úhrada ve výši 220,-Kč bez DPH za každý započatý 1bm každého použitého pozemku, a to pokud se jedná o tu část pozemku, na němž byla umístěna stavba v rozsahu převyšujícím předpokládaný rozsah služebnosti sjednaný v článku I. odst. 3 této smlouvy,

Pokud bude budoucí povinný v době uzavření smlouvy o zřízení služebnosti plátcem DPH, zavazuje se budoucí oprávněný uhradit budoucímu povinnému z úplaty za zřízení služebnosti rovněž DPH ve

výši dle obecně závazných právních předpisů.

2. Úhradu za zřízení služebnosti se budoucí oprávněný zavazuje zaplatit na základě daňového dokladu – faktury vystavené budoucím povinným po uzavření smlouvy o zřízení služebnosti, a to na účet budoucího povinného uvedený v záhlaví této smlouvy a pod variabilním symbolem uvedeným na daňovém dokladu – faktuře. Smluvní strany se dohodly, že úhrada za zřízení služebnosti bude budoucími oprávněnými uhrazena nejpozději ke dni splatnosti uvedenému na daňovém dokladu – faktuře.

IV.

1. Budoucí oprávněný nesmí poskytnout pozemek uvedený v článku I. odst. 1 této smlouvy k užívání jiné osobě.
2. Na základě této smlouvy jsou pracovníci budoucího oprávněného, případně dodavatelské firmy oprávněni v souvislosti s realizací stavby volně vstupovat, vjíždět a vyjíždět na pozemek citovaný v článku I. odst. 1 této smlouvy, provádět potřebné přípravné a samostatné práce v rámci této stavby.
3. Strany této smlouvy činí nesporným, že po celou dobu účinnosti této smlouvy je budoucí povinný omezen v užívání pozemku uvedeného v článku I. odst. 1 této smlouvy. Za omezení práva budoucího povinného užívat část pozemku uvedeného v článku I. odst. 1. této smlouvy, tj. část pozemku p. č. 1017 o výměře 5 m² v katastrálním území Staré město u Karviné, obec Karviná, vyznačeném v situačním snímku, který je nedílnou součástí této smlouvy a její přílohou č. 3 se budoucí oprávněný zavazuje platit budoucímu povinnému po celou dobu účinnosti této smlouvy, tj. ode dne uzavření této smlouvy do dne předcházejícího dni uzavření smlouvy o zřízení služebnosti dle čl. II. této smlouvy, úhradu dohodnutou v souladu s výše citovaným usnesením Rady města Karviné ve výši 44 Kč za 1 m² pozemku ročně a DPH ve výši dle obecně závazných právních předpisů, a to jednou za kalendářní rok vždy na základě daňového dokladu – faktury vystavené budoucím povinným, na účet budoucího povinného uvedený v záhlaví této smlouvy a pod variabilním symbolem uvedeným na daňovém dokladu – faktuře. Úhradu za období ode dne uzavření této smlouvy do konce kalendářního roku se budoucí oprávněný zavazuje zaplatit na základě daňového dokladu – faktury vystavené budoucím povinným po uzavření této smlouvy, na účet budoucího povinného uvedený v záhlaví této smlouvy a pod variabilním symbolem uvedeným na daňovém dokladu – faktuře. Smluvní strany se dohodly, že úhrady sjednané v tomto odstavci smlouvy je budoucí oprávněný povinen uhradit vždy nejpozději ke dni splatnosti uvedeném na daňovém dokladu – faktuře.
4. Budoucí oprávněný je povinen při provádění stavby dodržet následující podmínky stanovené ve vyjádření statutárního města Karviné k záměru vydané pro účely řízení dle zákona č. 183/2006 Sb., o územním plánování a stavebním řádu specifikované v příloze č. 2 k této smlouvě. Budoucí oprávněný je povinen ke dni dokončení stavby a v případě, že tato smlouva bude ukončena (zejména výpovědí, odstoupením, dohodou) před dokončením stavby, ke dni ukončení této smlouvy, uvést pozemek uvedený v článku I. odst. 1 této smlouvy do nezávadného stavu. Neuvede-li budoucí oprávněný pozemek do nezávadného stavu ani v dodatečně lhůtě stanovené budoucím povinným, je budoucí povinný oprávněn uvést pozemek do tohoto stavu sám, přičemž budoucí oprávněný se zavazuje uhradit budoucímu povinnému veškeré náklady, které mu v souvislosti s tím vznikly.
5. Budoucí oprávněný se zavazuje pro případ, že před uzavřením smlouvy o zřízení služebnosti převede vlastnické právo ke stavbě nebo její části na jinou osobu, postoupit se souhlasem budoucího povinného na tuto osobu i tuto smlouvu o uzavření budoucí smlouvy o zřízení služebnosti, případně zajistit uzavření smlouvy o budoucí smlouvě o zřízení služebnosti za shodných podmínek mezi budoucím povinným a novým vlastníkem stavby. Nesplní-li budoucí oprávněný povinnost uvedenou v tomto odstavci, odpovídá za škodu, která porušením této povinnosti vznikne budoucímu povinnému.

V.

1. V případě, že do 2 let od podpisu této smlouvy nebude stavba zahájena, má budoucí povinný právo od této smlouvy odstoupit.
2. V případě, že stavba nebude realizována, má budoucí oprávněný právo odstoupit od této smlouvy, a to před uplynutím 2 let od podpisu této smlouvy.
3. Smluvní strany se dohodly, že odstoupením od smlouvy se smlouva ruší ke dni doručení písemného odstoupení druhé smluvní straně a plnění poskytnutá za dobu trvání smlouvy, tj. od začátku účinnosti smlouvy do jejího zrušení, se druhé smluvní straně nevrací, vyjma poměrné části uhrazené úhrady za omezení v užívání pozemku sjednané v článku IV. odst. 3. této smlouvy za období ode dne zrušení smlouvy do konce kalendářního roku, v němž byla smlouva zrušena, která bude budoucímu oprávněnému vrácena do 30 dnů ode dne zrušení smlouvy.
4. V případě odstoupení od smlouvy před vystavením faktury na úhradu za omezení v užívání pozemku je budoucí oprávněný povinen zaplatit budoucímu povinnému úhradu za omezení v užívání pozemku za dobu do zrušení smlouvy.

VI.

1. V případě nesplnění povinnosti uvést pozemek do nezávadného stavu ze strany budoucího oprávněného dle článku IV. odst. 4 této smlouvy ani v dodatečně lhůtě stanovené budoucím povinným má budoucí povinný právo po budoucím oprávněném vymáhat smluvní pokutu ve výši 10 % z částky, kterou budoucí povinný vynaložil na uvedení pozemku do nezávadného stavu dle článku IV. odst. 4 této smlouvy.

V případě nesplnění jakékoliv jiné povinnosti či závazku vyplývajícího z této smlouvy ze strany budoucích oprávněných má budoucí povinný právo po budoucím oprávněném vymáhat smluvní pokutu ve výši 100,- Kč za každý, byť i započatý, měsíc prodlení.

2. Smluvní pokutu se zavazuje budoucí oprávněný zaplatit budoucímu povinnému na základě daňového dokladu – faktury vystavené budoucím povinným, a to na účet budoucího povinného uvedený v záhlaví této smlouvy a pod variabilním symbolem uvedeným na daňovém dokladu – faktuře. Smluvní strany se dohodly, že smluvní pokuta bude uhrazena nejpozději ke dni splatnosti uvedenému na daňovém dokladu – faktuře.

Smluvní strany se dohodly, že smluvní pokutu zaplatí budoucí oprávněný bez ohledu na zavinění, a že budoucí povinný má kromě smluvní pokuty právo na náhradu celé výše škody vzniklé z porušení povinnosti, ke kterému se smluvní pokuta vztahuje.

VII.

1. Strany smlouvy se dohodly na tom, že tato smlouva je uzavřena okamžikem podpisu obou smluvních stran, přičemž rozhodující je datum pozdějšího podpisu.
2. Budoucí oprávněný podpisem této smlouvy dává souhlas se zpracováním svých osobních údajů získaných v souvislosti s uzavřením této smlouvy budoucímu povinnému, a to za účelem úkonů nezbytných k uzavření, změně či zániku této smlouvy a s nimi souvisejícího projednání v orgánech statutárního města Karviné.
3. Smluvní strany se dohodly, že veškeré písemnosti související s touto smlouvou jim budou doručovány na adresu uvedenou v záhlaví této smlouvy, nesdělí-li jedna smluvní strana druhé smluvní straně písemně jinou adresu pro doručování písemností. Smluvní strany se dále dohodly, že pokud budoucí oprávněný zmaří doručení písemností zasílaných mu budoucím povinným tím, že budoucímu povinnému neoznámí změnu adresy pro doručování písemností, budou se tyto písemnosti považovat za doručené třetím pracovním dnem po odeslání.
4. Ostatní práva a povinnosti ve smlouvě výslovně neupravené se řídí ustanoveními obecně

závazných právních předpisů, zejména občanského zákoníku. Jakékoliv změny nebo doplnění této smlouvy je možné učinit pouze formou písemných dodatků, které budou za dodatek výslovně označeny, vzestupně číslovány a podepsány oběma smluvními stranami. Písemná forma je nezbytná i pro právní jednání směřující ke zrušení smlouvy.

5. Tato smlouva byla vyhotovena ve 4 stejnopisech, z nichž každý má platnost originálu. Budoucí povinný obdrží 2 vyhotovení smlouvy, budoucí oprávněný 2 vyhotovení smlouvy. Tato smlouva nabývá platnosti a účinnosti dnem jejího uzavření.
6. Smluvní strany prohlašují, že si obsah této smlouvy přečetly a na důkaz své svobodné a vážné vůle připojují níže své podpisy.

Příloha č. 1 – situační snímek se zakreslením stavby

Příloha č. 2 – vyjádření statutárního města Karviné k záměru

Příloha č. 3 – zábor pozemku na dobu výstavby

V Karviné dne: 7. 01. 2021

V Karviné dne: 6. 01. 2021

Příloha č. 1



MMK_SML_02.02.09

Příloha č. 2



STATUTÁRNÍ MĚSTO KARVINÁ
Magistrát města Karviné
Odbor komunálních služeb

VÁŠ DOPIS ZN.:
ZE DNE:

ČÍSLO JEDNACÍ: SMK/107174/2020
SPISOVÁ ZNAČKA: SMK/098947/2020/2

VYŘIZUJE:
TELEFON:
E-MAIL:

LISTŮ/PŘÍLOH: 1/0
DATUM: 03.09.2020

Vyjádření vlastníka k záměru

Statutární město Karviná, Odbor komunálních služeb Magistrátu města Karviné obdržel Vaši žádost o vydání vyjádření vlastníka k záměru stavby pod názvem „Rodinný dům na pozemku parc. č. 912/19 a 912/29, k. ú. Staré Město Karviné vč. staveb zajišťující funkčnost rodinného domu“ v Karviné – Starém městě na ul. Olšiny.

Předložené dokumentace řeší novostavbu rodinného domu (SO 01), skladu zahradních věcí (SO 02) a mostu přes vodoteč včetně sjezdu (SO 03) na pozemcích parcelní číslo (dále jen p. č.) 912/19, 912/29, 1016 a 1017 (na tomto jen sjezd) v katastrálním území (dále jen k. ú.) Staré Město u Karviné. Sjezd na komunikaci bude napojen na stávající místní komunikaci umístěnou na pozemku p. č. 1017 v k. ú. Staré Město u Karviné přes snížený obrubník. Rodinný dům (SO 01) bude jednopodlažní, nepodsklepená dřevostavba s terasou založená na zemních vrutech. V rámci tohoto SO budou vybudovány také manipulační plochy okolo domu a oplotení. V rámci SO 02 bude vybudován skled zahradních věcí také jako dřevostavba na zemních vrutech. SO 03 bude zahrnovat most přes vodoteč založený na železobetonových pasech s nosnou konstrukcí z válcovaných ocelových profilů s povrchem z dřevěných prken, včetně sjezdu na místní komunikaci. Dále budou vybudovány vodovodní a venkovní část přípojky elektro, dešťová kanalizace s retenční nádrží s přepadem do Olšinského náhonu a splašková kanalizace se žumpou.

Dle předložené dokumentace budou stavbou dotčeny pozemky p. č. 912/19, 912/29, 1016 a 1017 v k. ú. Staré Město u Karviné, obec Karviná. Pozemek p. č. 1017 je ve vlastnictví statutárního města Karviné.

Po posouzení Vaší žádosti, statutární město Karviná, Magistrát města Karviné, Odbor komunálních služeb vydává, jako vlastník dotčeného pozemku, komunikace a veřejného prostranství, pro účely řízení vedeného dle zákona č. 183/2005 Sb., o územním plánování a stavebním řádu, ve znění pozdějších předpisů, pro účely řízení vedených u silničního správního úřadu a pro účely majetkoprávního vypořádání pozemku toto vyjádření, kterým stanovuje tyto podmínky a sděluje následující:

1. S připojením pozemku p. č. 912/19 a 912/29 v k. ú. Staré Město u Karviné samostatným sjezdem k místní komunikaci na ul. Olšiny, umístěné na pozemku p. č. 1017 v k. ú. Staré Město u Karviné, souhlasíme za předpokladu, že:
 - a) stavba sjezdu bude provedena v souladu se zákonem č. 13/1997 Sb., o pozemních komunikacích, ve znění pozdějších předpisů, a jeho prováděcí vyhláškou č. 104/1997 Sb., kterou se provádí zákon o pozemních komunikacích, ve znění pozdějších předpisů;
 - b) bude dodrženo, že stavba sjezdu bude stavebně-technicky oddělena od stávající místní komunikace (např. přes snížený obrubník);
 - c) stavba sjezdu bude ve vlastnictví vlastníka napojované nemovitosti;
 - d) údržbu stavby sjezdu bude zajišťovat vlastník napojované nemovitosti;
 - e) realizaci sjezdu nesmí dojít ke změně odtokových poměrů na místní komunikaci, dešťová voda z napojení nesmí stékat na tuto komunikaci;
2. Sdělujeme, že stavbou nedojde k dotčení sítě veřejného osvětlení.



STATUTÁRNÍ MĚSTO KARVINÁ • Magistrát města Karviné | Adresa sídla: Fryčtácká 73/2, 735 24 Karviná Fryčbát.
Adresa pro osobní návštěvy: Staré Město 918/13, 735 24 Karviná-Fryčbát | IČO: 008920324 | DIČ: CZ008920324
Telefon: 585 387 321 | Fax: 585 387 334 | E-mail: spoc@statne@karvina.cz | Datová schránka: 653b66g | Web: www.karvina.cz

MMK.SML.02.02.09

3. Výkopy a zařízení stavenišť budou řádně ohrazeny, za snížené viditelnosti osvětleny a zabezpečeny tak, aby nedošlo k ohrožení bezpečnosti silničního provozu a chodců. Po celou dobu realizace stavby musí být zajištěn bezpečný přístup k jednotlivým přílehlým nemovitostem, přístup a příjezd pro vozidla integrovaného záchranného systému. Výkopy nesmí být ukládány na těleso přílehlých místních komunikací v majetku statutárního města Karviné.
4. Před zahájením stavebních prací v místních komunikacích je povinen investor, případně pověřená prováděcí firma, požádat Odbor školství a rozvoje Magistrátu města Karviné o vydání povolení k zvláštnímu užívání místních komunikací. Z důvodu omezení provozu na komunikacích je rovněž nutné požádat o povolení uzavírky komunikací a stanovení přechodné úpravy provozu na pozemních komunikacích. Pro potřeby správních řízení, vedených Odborem školství a rozvoje Magistrátu města Karviné, tímto souhlasíme s vydáním uvedených povolení, na základě předložených výkresů dopravního řešení a vedení trasy potrubí.
5. Před zahájením stavebních prací a umístěním stavebního zařízení na pozemku v majetku statutárního města Karviné je povinen investor, případně pověřená prováděcí firma, požádat Odbor komunálních služeb Magistrátu města Karviné nejméně 30 dnů předem o souhlas s užíváním veřejného prostranství, kontaktní osoba [REDAKCE]
6. Před zahájením stavebních prací bude pořízena fotodokumentace používaných komunikací a prostranství v majetku statutárního města Karviné, na kterých bude stavba prováděna. Fotodokumentace bude předána Odboru komunálních služeb Magistrátu města Karviné před zahájením stavebních prací.
7. Dojde-li vlivem provádění stavby, staveništní dopravy, umístěním stavebního materiálu a zařízení či poježděním mechanizace k poškození tělesa komunikací a travnatých ploch v majetku statutárního města Karviné používaných pro příjezd na staveniště, tyto budou po dokončení stavby opraveny v plném rozsahu a uvedeny do nezávadného stavu. Poškozený živičný povrch komunikace bude odfrézován a bude provedena pokládka nového živičného koberece včetně konstrukčních vrstev, a to v celé délce a šíři poškozené komunikace. Po dokončení stavebních prací bude těleso komunikace, pomocné pozemky a vodní režim komunikace uvedeny do nezávadného stavu a upraveny tak, aby mohly bez závad sloužit svému účelu.
8. S veškerým odpadem, který vznikne při stavbě, musí být nakládáno v souladu se zákonem č. 185/2001 Sb., o odpadech, ve znění pozdějších předpisů a jeho prováděcími předpisy. Především je nutné důsledně třídit odpady vzniklé při stavbě.
9. Vzhledem k tomu, že realizací stavby dojde k dotčení pozemku ve vlastnictví statutárního města Karviné p. č. 1017 v k. ú. Staré Město u Karviné, obec Karviná, je vlastník stavby, případně pověřený zástupce povinen požádat Odbor majetkový, oddělení majetkoprávní Magistrátu města Karviné o majetkoprávní vypořádání zasaženého pozemku.

Toto vyjádření vlastníka k záměru nenahrazuje povolení nebo rozhodnutí příslušných správních orgánů potřebných k realizaci stavby.

Přítomnost tohoto vyjádření končí dne 03.09.2021



Na vědomí: Odbor majetkový

Stránka 2 / 2



**OMEZENÍ UŽÍVÁNÍ POZEMKU NA DOBU
VÝSTAVBY O VÝMĚŘE cca 5 m²**

**Dodatek č. 1
ke Smlouvě o budoucí smlouvě o zřízení služebnosti a související
ujednání**

**SML/2426/2020
(SBB 87/2020)**

Smluvní strany:

1. statutární město Karviná

adresa:
zastoupené:
k podpisu oprávněna na základě
pověření ze dne 2.1.2021:

Fryštátská 72/1, Karviná-Fryštát, PSČ 733 24
Ing. Janem Wolfem, primátorem města

Ing. Helena Bogoczová, MPA
vedoucí Odboru majetkového
Magistrátu města Karviné

IČ:

00297534

DIČ:

CZ00297534

bankovní spojení:

Česká spořitelna, a. s.

číslo účtu:

19-1721542349/0800

(dále jen „budoucí povinný“)

a

2.

Jméno, příjmení:
r.č.:
bytem:

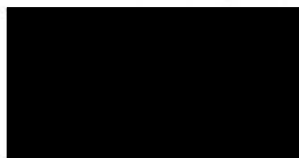

(dále jen „budoucí oprávněný“)

uzavřeli níže uvedeného dne dodatek číslo 1. ke smlouvě o budoucí smlouvě o zřízení služebnosti a související ujednání číslo SML/2426/2020 ze dne 07.01.2021 (dále jen „smlouva“), který má tento obsah:

I.

1. V článku II., odstavec 2 smlouvy se text:

„ ... nejpozději však do 2 let od uzavření této smlouvy...“

nahrazuje textem:

„ ... nejpozději však do 31.12.2025 “.

010RS_SML_01_05_02



2. V ostatních ujednáních se smlouva nemění.

II.

1. Strany smlouvy se dohodly na tom, že tento dodatek je uzavřen okamžikem podpisu obou smluvních stran, přičemž rozhodující je datum pozdějšího podpisu.
2. Tento dodatek nabývá účinnosti dnem podpisu obou smluvních stran.
3. Dodatek je vyhotoven ve čtyřech stejnopisech, z nichž každý má platnost originálu. Budoucí povinný obdrží dvě vyhotovení dodatku, budoucí oprávněný dvě vyhotovení dodatku.
4. Smluvní strany prohlašují, že si obsah dodatku přečetly a na důkaz své svobodné a vážné vůle připojují níže své podpisy.
5. O uzavření dodatku rozhodla Rada města Karviné usnesením č. 160 ze dne 14.12.2022

V Karviné dne 05. 01. 2023

V Karviné dne: 2.1. 2023

Příloha

Příloha č. 1 k usnesení

Smlouva o budoucí smlouvě o zřízení služebnosti a související ujednání SML/.../2026/..

Smluvní strany:

1. statutární město Karviná

adresa: Fryštátská 72/1, Karviná - Fryštát, PSČ 733 24
zastoupené: Ing. Janem Wolfem, primátorem města
k podpisu oprávněna na základě pověření ze dne 01.07.2025: Mgr. Petra Kyšková, vedoucí Odboru majetkového Magistrátu města Karviné
IČ: 00297534
DIČ: CZ699007109
bankovní spojení: Česká spořitelna, a. s.
číslo účtu: 19-1721542349/0800

(dále jen „budoucí povinný“)

a

2. OKD, a.s.

zapsaná v obchodním rejstříku vedeném Krajským soudem v Ostravě, oddíl B, vložka 10919
se sídlem: č. p. 1077, 735 34 Stonava
IČ: 05979277
DIČ: CZ05979277
zastoupená: Ing. Romanem Sikorou, MBA, předseda představenstva
Mgr. Janem Solichem, místopředsedou představenstva

(dále jen „budoucí oprávněný“)

prohlašují, že jsou plně způsobilé k právním jednáním a uzavírají v souladu s příslušnými ustanoveními zákona č. 89/2012 Sb., Občanský zákoník, v platném znění (dále jen „občanský zákoník“) smlouvu o budoucí smlouvě o zřízení služebnosti a související ujednání (dále jen „smlouva“), která má tento obsah:

I.

1. Budoucí povinný je na základě nabývacích titulů uvedených na příslušném listu vlastnictví vlastníkem pozemků p. č. 460/1, p. č. 460/12, p. č. 460/13, p. č. 460/14, p. č. 472/1, p. č. 2204/2, p. č. 2225/1, p. č. 2225/20 a p. č. 2225/21, vše v katastrálním území Staré Město u Karviné, obec Karviná. Uvedené pozemky jsou zapsané v katastru nemovitostí na listu vlastnictví číslo 10001 u Katastrálního úřadu pro Moravskoslezský kraj, Katastrální pracoviště Karviná (dále jen „katastrální úřad“).
2. Budoucí oprávněný prohlašuje, že dle výpisu z listu vlastnictví číslo 468 je mimo jiné vlastníkem pozemků p. č. 493/1, p. č. 493/2, p. č. 493/3, p. č. 493/4, p. č. 493/5, p. č. 493/6, p. č. 493/7, p. č. 493/8, p. č. 493/9, p. č. 493/10 a p. č. 493/11, vše v katastrálním území Staré Město u Karviné, obec Karviná. K těmto pozemkům hodlá budoucí oprávněný vybudovat vodovodní přípojku, splaškovou kanalizační přípojku, areálovou dešťovou kanalizaci, dešťovou kanalizační přípojku včetně vyústního objektu a zpevněné plochy – dva sjezdy a chodník, vše včetně příslušenství (dále též „stavba“).
3. Z důvodu, že umístěním této stavby dojde k dotčení části pozemků uvedených v článku I. odst. 1 této smlouvy, požádal budoucí oprávněný budoucího povinného o zřízení služebnosti dle čl. II. této smlouvy. Zásah u dotčených pozemků je zakreslen v situačních snímcích, které jsou nedílnou součástí této smlouvy a její přílohou č. 1. Budoucí oprávněný se zavazuje umístit stavbu na pozemcích budoucího povinného v souladu s těmito situačními snímky a neodchýlit se tak od předpokládaného rozsahu služebnosti.

4. O zřízení služebnosti na částech pozemků uvedených v čl. I. odst. 1 této smlouvy a o uzavření smlouvy o budoucí smlouvě o zřízení služebnosti a související ujednání rozhodla Rada města Karviné svým usnesením číslo ze dne
5. Budoucí povinný na základě této smlouvy zakládá budoucímu oprávněnému právo v souladu se zákonem č. 283/2021 Sb., stavebním zákonem, v platném znění, provést stavbu na pozemcích uvedených v článku I. odst. 1 a v rozsahu stanoveném v článku II. odst. 1 této smlouvy, a to na dobu časově neomezenou. Budoucí povinný tedy souhlasí s umístěním a provedením výše uvedené stavby na výše uvedených nemovitostech.

II.

1. Předmětem této smlouvy je závazek budoucího povinného a budoucího oprávněného uzavřít v dohodnuté době smlouvu o zřízení služebnosti, na základě které budoucí povinný zřídí ve prospěch vlastníka pozemků p. č. 493/1, p. č. 493/2, p. č. 493/3, p. č. 493/4, p. č. 493/5, p. č. 493/6, p. č. 493/7, p. č. 493/8, p. č. 493/9, p. č. 493/10 a p. č. 493/11, vše v katastrálním území Staré Město u Karviné, obec Karviná, časově neomezenou služebnost inženýrských sítí a umístění zpevněných ploch na částech pozemků uvedených v článku I. odst. 1 této smlouvy, a to v rozsahu stanoveném geometrickým plánem, který bude nedílnou součástí smlouvy o zřízení služebnosti.

Služebnost inženýrských sítí bude spočívat v právu zřídít, provozovat a udržovat inženýrské sítě takto:

- vodovodní přípojku o délce cca 21 bm na části pozemku p. č. 460/1,
o délce cca 2 bm na části pozemku p. č. 460/12,
o délce cca 4 bm na části pozemku p. č. 460/13,
o délce cca 3 bm na části pozemku p. č. 460/14,
o délce cca 6 bm na části pozemku p. č. 472/1,
- splaškovou kanalizační přípojku o délce cca 16 bm na části pozemku p. č. 460/1,
o délce cca 2 bm na části pozemku p. č. 460/12,
o délce cca 6 bm na části pozemku p. č. 460/14,
o délce cca 5 bm na části pozemku p. č. 472/1,
- arálovou dešťovou kanalizaci o délce cca 10 bm po části pozemku p. č. 2204/2,
- dešťovou kanalizační přípojku o délce cca 2 bm po části pozemku p. č. 2204/2,
o délce cca 3 bm po části pozemku p. č. 2225/1,
- výustní objekt dešťové kanalizace o výměře cca 8 m² na části pozemku p. č. 2204/2,
o výměře cca 14 m² po části pozemku p. č. 2225/1,
o výměře cca 20 m² po části pozemku p. č. 2225/20,
o výměře cca 3 m² po části pozemku p. č. 2225/21,

vše v katastrálním území Staré Město u Karviné, obec Karviná, jakož i v právu přístupu a příjezdu na pozemky uvedené v článku I. odst. 1 této smlouvy za účelem provádění údržby, oprav nebo odstraňování inženýrských sítí.

Služebnost umístění zpevněných ploch – dvou sjezdů a chodníku sloužící jako přístup a příjezd bude spočívat v právu umístění stavby zpevněné plochy a v právu vstupu a vjezdu o výměře cca 12 m² po části pozemku p. č. 460/12 a o výměře cca 46 m² po části pozemku p. č. 472/1, vše v k. ú. Staré Město u Karviné, obec Karviná.

Budoucí oprávněný se dále ve smlouvě o zřízení služebnosti zaváže řádně udržovat stavbu zpevněných ploch – dvou sjezdů a chodníku, zejména bude budoucí oprávněný povinen dbát na to, aby zpevněné plochy byly schůdné, nebyly znečištěné, nebyly zasněžené či pokryté náledím. Smluvní strany se ve smlouvě o zřízení služebnosti dohodnou, že tyto závazky a povinnosti přecházejí rovněž na právní nástupce budoucího oprávněného (tj. na další vlastníky pozemků p. č. 493/1, p. č. 493/2, p. č. 493/3, p. č. 493/4, p. č. 493/5, p. č. 493/6, p. č. 493/7, p. č. 493/8, p. č. 493/9, p. č. 493/10 a p. č. 493/11, vše v k. ú. Staré Město u Karviné, obec Karviná).

2. Budoucí oprávněný je povinen neprodleně po dokončení stavby nejpozději však do 3 let od uzavření této smlouvy písemně vyzvat budoucího povinného k uzavření smlouvy o zřízení služebnosti a současně doložit tři vyhotovení originálů geometrického plánu, doklad o vyčíslení služebnosti, oznámení o dokončení stavby, potvrzení o předání terénních úprav (doklad o uvedení pozemku do nezávadného stavu), doklad prokazující, že budoucí oprávněný může užívat stavbu v souladu s obecně závaznými

právními předpisy, je-li takový doklad vydán. Dokončením stavby se rozumí stav, kdy budoucí oprávněný je oprávněn užívat stavbu v souladu s obecně závaznými právními předpisy, zejména zákonem č. 283/2021 Sb., stavebním zákonem, v platném znění. Smlouva o zřízení služebnosti bude uzavřena do 60 dnů od doručení výzvy k uzavření smlouvy o zřízení služebnosti budoucímu povinnému.

3. Nedoloží-li budoucí oprávněný k výzvě k uzavření smlouvy o zřízení služebnosti všechny potřebné doklady dle předchozího odstavce, počne 60 denní lhůta k uzavření smlouvy o zřízení služebnosti běžet teprve po doložení všech požadovaných dokladů budoucímu povinnému.

III.

1. V souladu s výše citovaným usnesením Rady města Karviné byla úhrada za zřízení služebnosti dohodnuta takto:
 - jednorázová úhrada ve výši 220,-Kč (inženýrské sítě) bez DPH za každý započatý 1 bm každého použitého pozemku, a to pokud se jedná o tu část pozemku, na které byla umístěna stavba v rozsahu nepřevyšujícím předpokládaný rozsah služebnosti sjednaný v článku II. odst. 1 této smlouvy,
 - jednorázová úhrada ve výši 440,- Kč (inženýrské sítě) bez DPH za každý započatý 1 bm každého použitého pozemku, a to pokud se jedná o tu část pozemku, na které byla umístěna stavba v rozsahu převyšujícím předpokládaný rozsah služebnosti sjednaný v článku II. odst. 1 této smlouvy.
 - jednorázová úhrada ve výši 110,-Kč (výustní objekt, zpevněné plochy) bez DPH za každý započatý 1 m² každého použitého pozemku, a to pokud se jedná o tu část pozemku, na které byla umístěna stavba v rozsahu nepřevyšujícím předpokládaný rozsah služebnosti sjednaný v článku II. odst. 1 této smlouvy,
 - jednorázová úhrada ve výši 220,- Kč (výustní objekt, zpevněné plochy) bez DPH za každý započatý 1 m² každého použitého pozemku, a to pokud se jedná o tu část pozemku, na které byla umístěna stavba v rozsahu převyšujícím předpokládaný rozsah služebnosti sjednaný v článku II. odst. 1 této smlouvy.

Pokud bude budoucí povinný v době uzavření smlouvy o zřízení služebnosti plátcem DPH, zavazuje se budoucí oprávněný uhradit budoucímu povinnému z úplaty za zřízení služebnosti rovněž DPH ve výši dle obecně závazných právních předpisů.

2. Úhradu za zřízení služebnosti se budoucí oprávněný zavazuje zaplatit na základě daňového dokladu – faktury vystavené budoucím povinným po uzavření smlouvy o zřízení služebnosti, a to na účet budoucího povinného uvedený v záhlaví této smlouvy a pod variabilním symbolem uvedeným na daňovém dokladu – faktuře. Smluvní strany se dohodly, že úhrada za zřízení služebnosti bude budoucím oprávněným uhrazena nejpozději ke dni splatnosti uvedenému na daňovém dokladu – faktuře.

IV.

1. Budoucí oprávněný nesmí poskytnout pozemky uvedené v článku I. odst. 1 této smlouvy k užívání jiné osobě.
2. Pro realizaci stavby je nutno dodržet Obecně závaznou vyhlášku o místním poplatku za užívání veřejného prostranství na území města Karviné v platném znění.
3. Strany této smlouvy činí nesporným, že po celou dobu účinnosti této smlouvy je budoucí povinný omezen v užívání pozemků uvedených v článku I. odst. 1 této smlouvy. Za omezení práva budoucího povinného užívat části pozemků, tj. část pozemku p. č. 460/1, p. č. 460/12, p. č. 460/13, p. č. 460/14, p. č. 472/1, p. č. 2204/2, p. č. 2225/1, p. č. 2225/20 a p. č. 2225/21 o celkové výměře cca 263 m², vše v katastrálním území Staré Město u Karviné, obec Karviná, vyznačeno v situačních snímcích, které jsou nedílnou součástí této smlouvy a její přílohou č. 2, se budoucí oprávněný zavazuje platit budoucímu povinnému po celou dobu účinnosti této smlouvy, tj. ode dne uzavření této smlouvy do dne předcházejícího dni uzavření smlouvy o zřízení služebnosti dle čl. II. této smlouvy, úhradu dohodnutou v souladu s výše citovaným usnesením Rady města Karviné ve výši 88,-Kč za 1 m² ročně a DPH ve výši dle obecně závazných právních předpisů, a to vždy jednou za kalendářní rok na základě daňového dokladu – faktury vystavené budoucím povinným, na účet budoucího povinného uvedený v záhlaví této smlouvy, a pod variabilním symbolem uvedeným na daňovém dokladu - faktuře. Smluvní strany se dohodly, že úhrady sjednané v tomto odstavci smlouvy je budoucí oprávněný povinen uhradit vždy nejpozději ke dni splatnosti uvedenému na daňovém dokladu – faktuře.

4. Úhradu za období ode dne uzavření této smlouvy do konce kalendářního roku se budoucí oprávněný zavazuje zaplatit na základě daňového dokladu – faktury vystavené budoucím povinným po uzavření této smlouvy, na účet budoucího povinného uvedený v záhlaví této smlouvy a pod variabilním symbolem uvedeným na daňovém dokladu – faktuře. Smluvní strany se dohodly, že úhrady sjednané v tomto odstavci smlouvy je budoucí oprávněný povinen uhradit vždy nejpozději ke dni splatnosti uvedenému na daňovém dokladu – faktuře.
5. Budoucí oprávnění jsou povinni při provádění stavby dodržet podmínky specifikované ve Vyjádření vlastníka k záměru, č. j. SMK/020516/2026, které vydal Odbor komunálních služeb Magistrátu města Karviné dne 12.02.2026. Budoucí oprávněný je povinen ke dni dokončení stavby a v případě, že tato smlouva bude ukončena (zejména výpovědí, odstoupením, dohodou) před dokončením stavby, ke dni ukončení této smlouvy, uvést pozemky uvedené v článku I. odst. 1 této smlouvy do nezávadného stavu. Nezávadným stavem se rozumí stav, který zde existoval před započítáním prací souvisejících s realizací stavby. Neuvede-li budoucí oprávněný pozemky do nezávadného stavu ani v dodatečně lhůtě stanovené budoucím povinným, je budoucí povinný oprávněn uvést pozemky do tohoto stavu sám, přičemž budoucí oprávněný se zavazuje uhradit budoucímu povinnému veškeré náklady, které mu v souvislosti s tím vznikly.
6. Budoucí oprávněný se zavazuje pro případ, že před uzavřením smlouvy o zřízení služebnosti převede vlastnické právo ke stavbě nebo její části na jinou osobu, postoupit se souhlasem budoucího povinného na tuto osobu i tuto smlouvu o uzavření budoucí smlouvy o zřízení služebnosti, případně zajistit uzavření smlouvy o budoucí smlouvě o zřízení služebnosti za shodných podmínek mezi budoucím povinným a novým vlastníkem stavby. Nesplní-li budoucí oprávněný povinnost uvedenou v tomto odstavci, odpovídá za škodu, která porušením této povinnosti vznikne budoucímu povinnému.

V.

1. V případě, že do 3 let od podpisu této smlouvy nebude stavba zahájena, má budoucí povinný právo od této smlouvy odstoupit.
2. V případě, že stavba nebude realizována, má budoucí oprávněný právo odstoupit od této smlouvy, a to před uplynutím 3 let od podpisu této smlouvy.
3. Smluvní strany se dohodly, že odstoupením od smlouvy se smlouva ruší ke dni doručení písemného odstoupení druhé smluvní straně a plnění poskytnutá za dobu trvání smlouvy, tj. od začátku účinnosti smlouvy do jejího zrušení, se druhé smluvní straně nevrací, vyjma poměrné části uhrazené úhrady za omezení v užívání pozemku sjednané v článku IV. odst. 3. této smlouvy, a to za období ode dne zrušení smlouvy do konce kalendářního roku, v němž byla smlouva zrušena, která bude budoucímu oprávněnému vrácena do 30 dnů ode dne zrušení smlouvy.
4. V případě odstoupení od smlouvy před vystavením faktury na úhradu za omezení v užívání pozemku je budoucí oprávněný povinen zaplatit povinnému úhradu za omezení v užívání pozemků za dobu do zrušení smlouvy.

VI.

1. V případě nesplnění povinnosti uvést pozemky do nezávadného stavu ze strany budoucího oprávněného dle článku IV. odst. 5 této smlouvy ani v dodatečně lhůtě stanovené budoucím povinným má budoucí povinný právo po budoucím oprávněném vymáhat smluvní pokutu ve výši 10 % z částky, kterou budoucí povinný vynaložil na uvedení pozemků do nezávadného stavu dle článku IV. odst. 5 této smlouvy.
2. V případě nesplnění jakékoliv jiné povinnosti či závazku vyplývajícího z této smlouvy ze strany budoucího oprávněného má budoucí povinný právo po budoucím oprávněném vymáhat smluvní pokutu ve výši 500,- Kč za každý, byť i započatý, měsíc prodlení.
3. Smluvní pokutu se zavazuje budoucí oprávněný zaplatit budoucímu povinnému na základě daňového dokladu – faktury vystavené budoucím povinným, a to na účet budoucího povinného uvedený v záhlaví této smlouvy a pod variabilním symbolem uvedeným na daňovém dokladu – faktuře. Smluvní strany se dohodly, že smluvní pokuta bude uhrazena nejpozději ke dni splatnosti uvedenému na daňovém dokladu – faktuře.

4. Smluvní strany se dohodly, že smluvní pokutu zaplatí budoucí oprávněný bez ohledu na zavinění, a že budoucí povinný má kromě smluvní pokuty právo na náhradu celé výše škody vzniklé z porušení povinnosti, ke kterému se smluvní pokuta vztahuje.

VII.

1. Statutární město Karviná je povinným subjektem dle zákona č. 340/2015 Sb., o registru smluv, v platném znění. Smluvní strany se dohodly, že povinnosti dle tohoto zákona v souvislosti s uveřejněním smlouvy zajistí statutární město Karviná.
2. Smluvní strany souhlasí s uveřejněním v registru smluv dle zákona č. 340/2015 Sb., o registru smluv, v platném znění.
3. Smluvní strany souhlasí s tím, že v registru smluv bude zveřejněn celý rozsah smlouvy, a to na dobu neurčitou.
4. Strany smlouvy se dohodly na tom, že tato smlouva je uzavřena okamžikem podpisu obou smluvních stran, přičemž rozhodující je datum pozdějšího podpisu.
5. Smlouva nabývá účinnosti dnem zveřejnění v registru smluv.
6. Smluvní strany se dohodly, že veškeré písemnosti související s touto smlouvou jim budou doručovány na adresu uvedenou v záhlaví této smlouvy, nesdělí-li jedna smluvní strana druhé smluvní straně písemně jinou adresu pro doručování písemností. Smluvní strany se dále dohodly, že pokud budoucí oprávněný zmaří doručení písemností zasílaných mu budoucím povinným tím, že budoucímu povinnému neoznámí změnu adresy pro doručování písemností, budou se tyto písemnosti považovat za doručené třetím pracovním dnem po odeslání.
7. Ostatní práva a povinnosti ve smlouvě výslovně neupravené se řídí ustanoveními obecně závazných právních předpisů, zejména občanského zákoníku. Jakékoliv změny nebo doplnění této smlouvy je možné učinit pouze formou písemných dodatků, které budou za dodatek výslovně označeny, vzestupně číslovány a podepsány oběma smluvními stranami. Písemná forma je nezbytná i pro právní jednání směřující ke zrušení smlouvy.
8. Tato smlouva byla vyhotovena ve čtyřech stejnopisech, z nichž každý má platnost originálu. Budoucí povinný obdrží dvě, budoucí oprávněný dvě vyhotovení smlouvy.

9. Smluvní strany prohlašují, že si obsah této smlouvy přečetly a na důkaz své svobodné a vážné vůle připojují níže své podpisy.

Příloha č. 1 – situační snímek se zakreslením stavby

Příloha č. 2 –snímek se zakreslením záboru pozemku na dobu výstavby

Budoucí povinný:

V Karviné dne:

.....
Mgr. Petra Kyšková
vedoucí Odboru majetkového
Magistrátu města Karviné

Budoucí oprávněný:

V Karviné dne:

.....
Ing. Roman Sikora, MBA
předseda představenstva

V Karviné dne:

.....
Mgr. Jan Solich
místopředseda představenstva

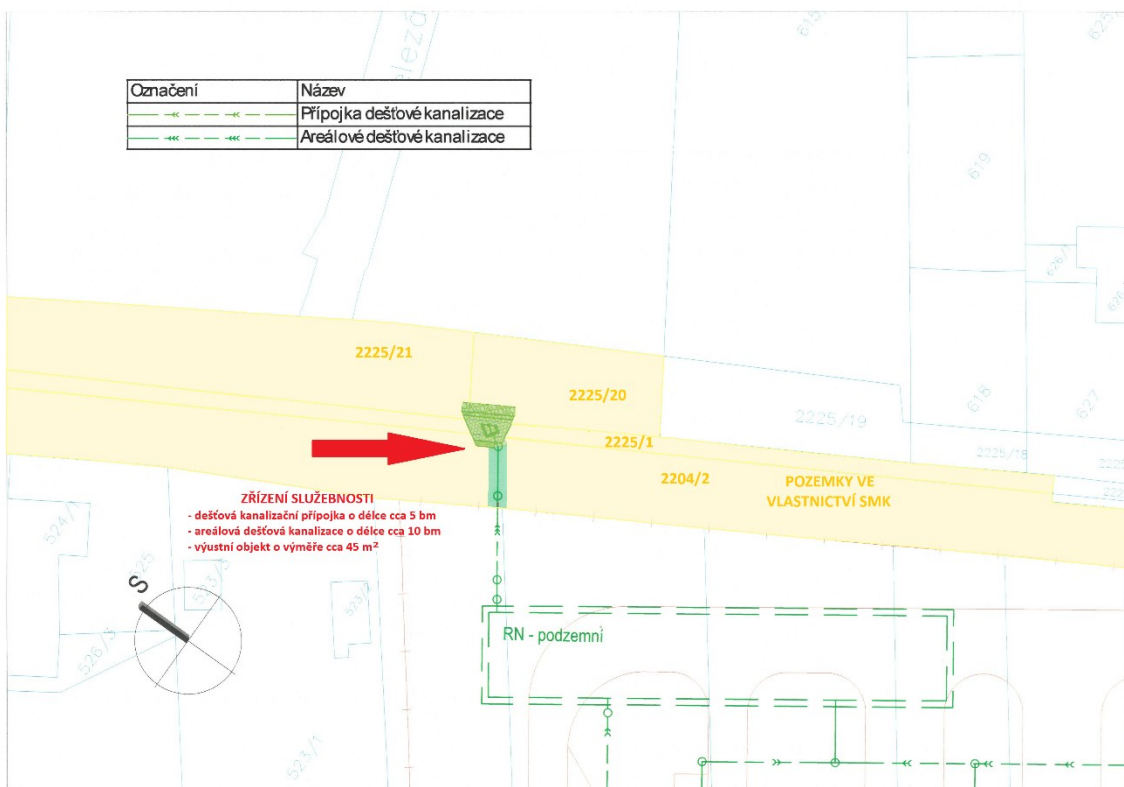
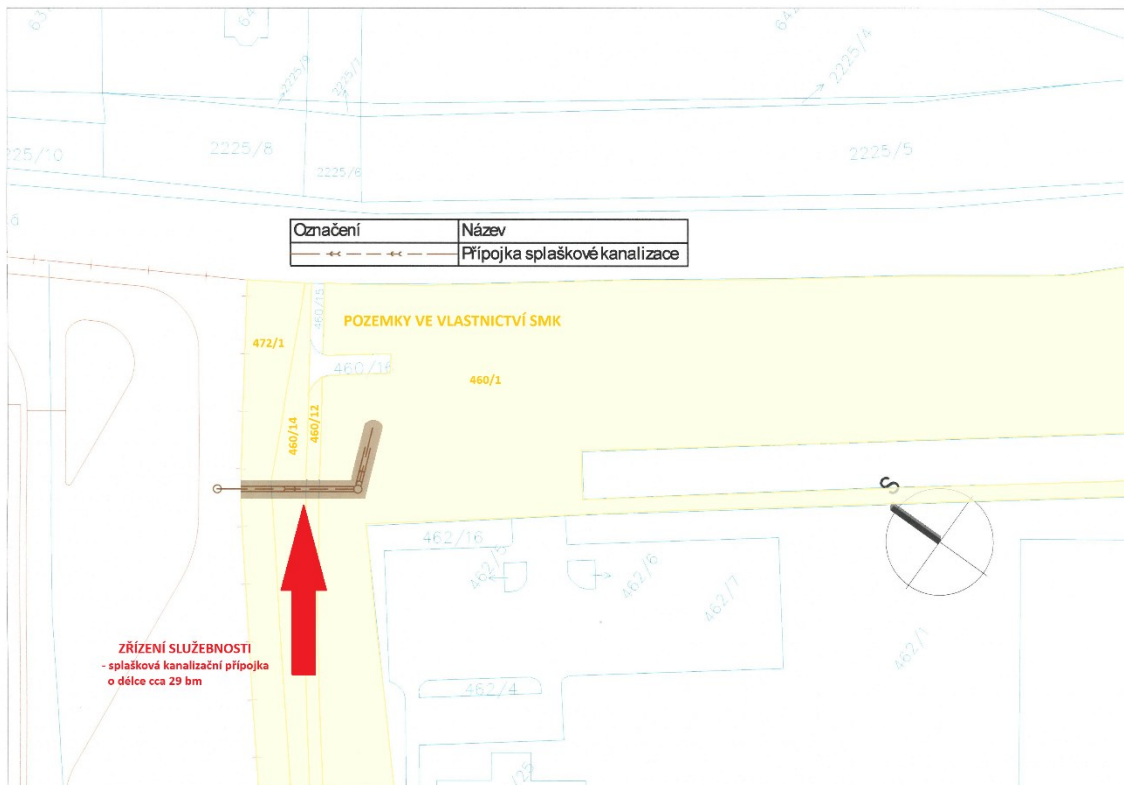

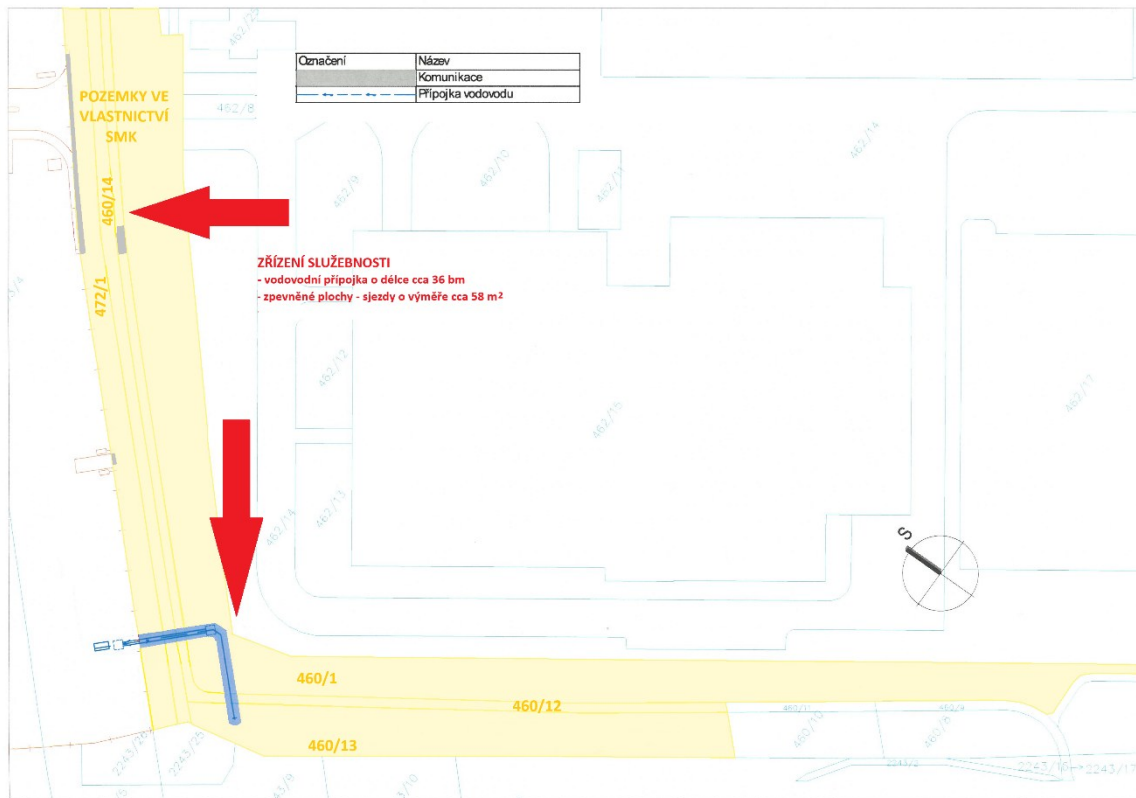

Příloha č. 2

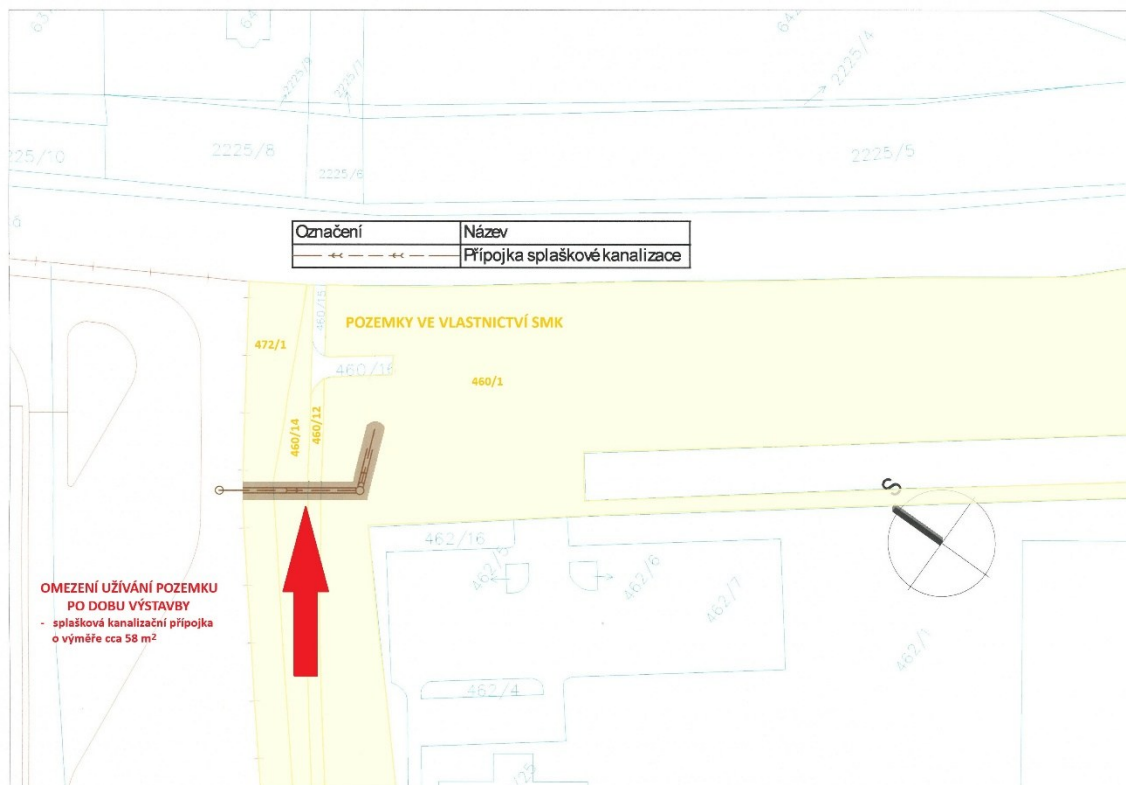

Příloha

Příloha č. 1 k usnesení

Smlouva o budoucí smlouvě o zřízení služebnosti a související ujednání SML/.../2026/.. CETIN: 11010-136589

1. statutární město Karviná

adresa: Fryštátská 72/1, Karviná - Fryštát, PSČ 733 24
zastoupené: Ing. Janem Wolfem, primátorem města
**k podpisu oprávněna na základě
plné moci ze dne 01.07.2025:** Mgr. Petra Kyšková
IČ: 00297534
DIČ: CZ699007109
bankovní spojení: Česká spořitelna, a. s.
číslo účtu: 19-1721542349/0800

(dále jen „budoucí povinný“)

a

2. CETIN a.s.

zapsaná v obchodním rejstříku vedeném Městským soudem v Praze, oddíl B, vložka 20623
se sídlem: Českomoravská 2510/19, Libeň, 190 00 Praha 9
IČ: 04084063
DIČ: CZ04084063
bankovní spojení: PPF banka
číslo účtu: 2019160003/6000

zastoupena na základě pověření:

(dále jen „budoucí oprávněný“)

prohlašují, že jsou plně způsobilí k právním jednáním a uzavírají v souladu s příslušnými ustanoveními zákona č. 89/2012 Sb., občanský zákoník, v platném znění (dále jen „občanský zákoník“) a podle ustanovení § 104 odst. 3 zákona č. 127/2005 Sb., o elektronických komunikacích a o změně některých souvisejících zákonů, ve znění pozdějších předpisů (dále jen „zákon o elektronických komunikacích“) smlouvu o budoucí smlouvě o zřízení služebnosti a související ujednání (dále jen „smlouva“), která má tento obsah:

I.

1. Budoucí povinný je na základě nabývacích titulů uvedených na příslušném listu vlastnictví vlastníkem pozemků p. č. 460/1, p. č. 460/12, p. č. 460/13, p. č. 460/14 a p. č. 472/1, vše v katastrálním území Staré Město u Karviné, obec Karviná.. Uvedené pozemky jsou zapsané v katastru nemovitostí na listu vlastnictví číslo 10001 u Katastrálního úřadu pro Moravskoslezský kraj, Katastrální pracoviště Karviná (dále jen „katastrální úřad“).
2. Budoucí oprávněný v rámci stavby „11010-136589 26/0120 hala OKD Staré Město u Karviné OK“ hodlá umístit na částech pozemků v majetku budoucího povinného podzemní komunikační vedení veřejné komunikační sítě vč. související infrastruktury a související elektrické přípojky (dále též „Komunikační vedení a zařízení“ nebo „stavba“). Z důvodu, že umístěním této stavby dojde k dotčení části pozemků uvedených v článku I. odst. 1 této smlouvy, požádal budoucí oprávněný budoucího povinného o zřízení služebnosti dle článku II. této smlouvy. Zásah u dotčených pozemků je zakreslen v situačním snímku, který je nedílnou součástí této smlouvy a její přílohou č. 1. Budoucí oprávněný se zavazuje umístit stavbu na pozemcích budoucího povinného v souladu s tímto situačním snímkem a neodchýlit se tak od předpokládaného rozsahu služebnosti.

3. O zřízení služebnosti na částech pozemků uvedených v čl. I. odst. 1 této smlouvy a o uzavření smlouvy o budoucí smlouvě o zřízení služebnosti a související ujednání rozhodla Rada města Karviné svým usnesením číslo ze dne
4. Budoucí povinný na základě této smlouvy zakládá budoucímu oprávněnému právo v souladu se zákonem č. 283/2021 Sb., stavební zákon, ve znění pozdějších předpisů, provést stavbu na pozemcích uvedených v článku I. odst. 1 a v rozsahu stanoveném v článku II. odst. 1 této smlouvy, a to na dobu časově neomezenou. Budoucí povinný tedy souhlasí s umístěním a provedením výše uvedené stavby na výše uvedených pozemcích.

II.

1. Předmětem této smlouvy je závazek budoucího povinného a budoucího oprávněného uzavřít smlouvu o zřízení služebnosti, na základě které budoucí povinný zřídí ve prospěch budoucího oprávněného časově neomezenou služebnost umístění a provozování Komunikačního vedení a zařízení („**Služebnost**“) na částech pozemků uvedených v článku I. odst. 1 této smlouvy, a to v rozsahu stanoveném geometrickým plánem, který bude nedílnou součástí smlouvy o zřízení služebnosti.

Služebnost bude spočívat v právu zřídit, provozovat a udržovat Komunikační vedení a zařízení včetně příslušenství na části pozemku p. č. 460/1 o délce cca 16 bm, p. č. 460/12 o délce cca 2 bm, p. č. 460/13 o délce cca 106 bm, p. č. 460/14 o délce cca 3 bm a p. č. 472/1 o délce cca 6 bm, to vše v katastrálním území Staré Město u Karviné, obec Karviná, jakož i v právu přístupu a příjezdu na pozemky uvedené v článku I. odst. 1 této smlouvy za účelem provádění údržby, oprav nebo odstraňování stavby.

2. Budoucí oprávněný je povinen neprodleně po dokončení stavby, nejpozději do 5 let od uzavření této smlouvy, vyzvat budoucího povinného ke zřízení služebnosti a současně doložit tři vyhotovení originálů geometrického plánu, doklad o vyčíslení služebnosti, oznámení o dokončení stavby, potvrzení o předání terénních úprav (doklad o uvedení pozemku do nezávadného stavu), doklad prokazující, že budoucí oprávněný může užívat stavbu v souladu s obecně závaznými právními předpisy, je-li takový doklad vydán. Dokončením stavby se rozumí stav, kdy budoucí oprávněný je oprávněn užívat stavbu v souladu s obecně závaznými právními předpisy, zejména zákonem č. 283/2021 Sb., stavební zákon, ve znění pozdějších předpisů. Smlouva o zřízení služebnosti bude uzavřena do 60 dnů od doručení výzvy ke zřízení služebnosti budoucímu povinnému.
3. Nedoloží-li budoucí oprávněný k výzvě ke zřízení služebnosti všechny potřebné doklady dle předchozího odstavce, počne 60 denní lhůta k uzavření smlouvy o zřízení služebnosti běžet teprve po doložení všech požadovaných dokladů budoucímu povinnému.

III.

1. V souladu s výše citovaným usnesením Rady města Karviné byla úhrada za zřízení služebnosti dohodnuta takto:
 - jednorázová úhrada ve výši 220,- Kč bez DPH za každý započatý 1 bm každého použitého pozemku, a to pokud se jedná o tu část pozemku, na které byla stavba umístěna v rozsahu nepřevyšujícím předpokládaný rozsah služebnosti sjednaný v článku II. odst. 1 této smlouvy,
 - jednorázová úhrada ve výši 440,- Kč bez DPH za každý započatý 1 bm každého použitého pozemku, a to pokud se jedná o tu část pozemku, na které byla stavba umístěna v rozsahu převyšujícím předpokládaný rozsah služebnosti sjednaný v článku II. odst. 1 této smlouvy.
2. Pokud bude budoucí povinný v době uzavření smlouvy o zřízení služebnosti plátcem DPH, zavazuje se budoucí oprávněný uhradit budoucímu povinnému z úplaty za zřízení služebnosti rovněž DPH ve výši dle obecně závazných právních předpisů.
3. Úhradu za zřízení služebnosti se budoucí oprávněný zavazuje zaplatit na základě daňového dokladu – faktury vystavené budoucím povinným po uzavření smlouvy o zřízení služebnosti, a

to na účet budoucího povinného uvedený v záhlaví této smlouvy a pod variabilním symbolem uvedeným na daňovém dokladu – faktuře. Smluvní strany se dohodly, že úhrada za zřízení služebnosti bude budoucím oprávněným uhrazena nejpozději ke dni splatnosti uvedenému na daňovém dokladu – faktuře. Daňový doklad-faktura bude obsahovat název stavby „11010-136589 26/0120 hala OKD Staré Město u Karviné OK“.

IV.

1. Budoucí oprávněný nesmí poskytnout pozemky uvedené v článku I. odst. 1 této smlouvy k užívání jiné osobě.
2. Pro realizaci stavby je nutné dodržet Obecně závaznou vyhlášku o místním poplatku za užívání veřejného prostranství na území města Karviné v platném znění.
3. Strany této smlouvy činí nesporným, že po celou dobu účinnosti této smlouvy je budoucí povinný omezen v užívání pozemků uvedených v článku I. odst. 1 této smlouvy. Za omezení práva budoucího povinného užívat části pozemků p. č. 460/1, p. č. 460/12, p. č. 460/13, p. č. 460/14 a p. č. 472/1 o celkové výměře cca 133 m² v katastrálním území Staré Město u Karviné, obec Karviná, vyznačeno v situačním snímku, který je nedílnou součástí této smlouvy a její přílohou č. 2, se budoucí oprávněný zavazuje platit budoucímu povinnému po celou dobu účinnosti této smlouvy, tj. ode dne uzavření této smlouvy do dne předcházejícího dni uzavření smlouvy o zřízení služebnosti dle čl. II. této smlouvy, úhradu dohodnutou v souladu s výše citovaným usnesením Rady města Karviné ve výši 88 Kč za 1m² ročně a DPH ve výši dle obecně závazných právních předpisů, a to jednou za kalendářní rok vždy na základě daňového dokladu – faktury vystavené budoucím povinným, na účet budoucího povinného uvedený v záhlaví této smlouvy a pod variabilním symbolem uvedeným na daňovém dokladu – faktuře. Veškeré vystavované daňové doklady budou obsahovat číslo a název stavby: „**11010-136589 26/0120 hala OKD Staré Město u Karviné OK**“. Smluvní strany se dohodly, že úhrady sjednané v tomto odstavci smlouvy je budoucí oprávněný povinen uhradit vždy nejpozději ke dni splatnosti uvedenému na daňovém dokladu – faktuře.
4. Úhradu za období ode dne uzavření této smlouvy do konce kalendářního roku se budoucí oprávněný zavazuje zaplatit na základě daňového dokladu – faktury vystavené budoucím povinným po uzavření této smlouvy, na účet budoucího povinného uvedený v záhlaví této smlouvy a pod variabilním symbolem uvedeným na daňovém dokladu – faktuře. Smluvní strany se dohodly, že úhrady sjednané v tomto odstavci smlouvy je budoucí oprávněný povinen uhradit vždy nejpozději ke dni splatnosti uvedenému na daňovém dokladu – faktuře. Daňový doklad-faktura bude obsahovat název stavby „11010-136589 26/0120 hala OKD Staré Město u Karviné OK“.
5. Budoucí oprávněný je povinen při provádění stavby dodržet podmínky specifikované ve Vyjádření vlastníka k záměru, č. j. SMK/020516/2026, které vydal Odbor komunálních služeb Magistrátu města Karviné dne 12.02.2026. Budoucí oprávněný je povinen ke dni dokončení stavby a v případě, že tato smlouva bude ukončena (zejména výpovědí, odstoupením, dohodou) před dokončením stavby, ke dni ukončení této smlouvy, uvést pozemky uvedené v článku I. odst. 1 této smlouvy do nezávadného stavu s ohledem na provedení stavební práce. Neuvede-li budoucí oprávněný pozemek do nezávadného stavu ani v dodatečně 60ti denní lhůtě stanovené budoucím povinným, je budoucí povinný oprávněn uvést pozemky do tohoto stavu sám, přičemž budoucí oprávněný se zavazuje uhradit budoucímu povinnému veškeré náklady, které mu v souvislosti s tím vznikly.
6. Budoucí oprávněný se zavazuje pro případ, že před uzavřením smlouvy o zřízení služebnosti převede vlastnické právo ke stavbě nebo její části na jinou osobu, postoupit se souhlasem budoucího povinného na tuto osobu i tuto smlouvu o uzavření budoucí smlouvy o zřízení služebnosti, případně zajistit uzavření smlouvy o budoucí smlouvě o zřízení služebnosti za shodných podmínek mezi budoucím povinným a novým vlastníkem stavby. Nesplní-li budoucí oprávněný povinnost uvedenou v tomto odstavci, odpovídá za škodu, která porušením této povinnosti vznikne budoucímu povinnému.

V.

1. V případě, že do 5 let od podpisu této smlouvy nebude stavba zahájena, má budoucí povinný právo od této smlouvy odstoupit.
2. V případě, že stavba nebude realizována, má budoucí oprávněný právo odstoupit od této smlouvy, a to před uplynutím 5 let od podpisu této smlouvy.
3. Smluvní strany se dohodly, že odstoupením od smlouvy se smlouva ruší ke dni doručení písemného odstoupení druhé smluvní straně a plnění poskytnutá za dobu trvání smlouvy, tj. od začátku účinnosti smlouvy do jejího zrušení, se druhé smluvní straně nevrací, vyjma poměrné části uhrazené úhrady za omezení v užívání pozemku sjednané v článku IV. odst. 3. této smlouvy, a to za období ode dne zrušení smlouvy do konce kalendářního roku, v němž byla smlouva zrušena, která bude budoucímu oprávněnému vrácena do 30 dnů ode dne zrušení smlouvy.
4. V případě odstoupení od smlouvy před vystavením faktury na úhradu za omezení v užívání pozemku je budoucí oprávněný povinen zaplatit povinnému úhradu za omezení v užívání pozemku za dobu do zrušení smlouvy.

VI.

1. V případě nesplnění povinnosti uvést pozemky do nezávadného stavu ze strany budoucího oprávněného dle článku IV. odst. 5 této smlouvy ani v dodatečně lhůtě stanovené budoucím povinným má budoucí povinný právo po budoucím oprávněném vymáhat smluvní pokutu ve výši 10 % z částky, kterou budoucí povinný vynaložil na uvedení pozemku do nezávadného stavu dle článku IV. odst. 5 této smlouvy.
2. V případě nesplnění jakékoliv jiné povinnosti či závazku vyplývajícího z této smlouvy ze strany budoucího oprávněného má budoucí povinný právo po budoucím oprávněném vymáhat smluvní pokutu ve výši 500,- Kč za každý, byť i započatý, měsíc prodlení, maximálně však do výše 5.000,-Kč.
3. Smluvní pokutu se zavazuje budoucí oprávněný zaplatit budoucímu povinnému na základě daňového dokladu – faktury vystavené budoucím povinným, a to na účet budoucího povinného uvedený v záhlaví této smlouvy a pod variabilním symbolem uvedeným na daňovém dokladu – faktuře. Smluvní strany se dohodly, že smluvní pokuta bude uhrazena nejpozději ke dni splatnosti uvedenému na daňovém dokladu – faktuře. Veškeré vystavované daňové doklady budou obsahovat název stavby „11010-136589 26/0120 hala OKD Staré Město u Karviné OK“.
4. Smluvní strany se dohodly, že smluvní pokutu zaplatí budoucí oprávněný bez ohledu na zavinění, a že budoucí povinný má kromě smluvní pokuty právo na náhradu celé výše škody vzniklé z porušení povinnosti, ke kterému se smluvní pokuta vztahuje.

VII.

1. Statutární město Karviná je povinným subjektem dle zákona č. 340/2015 Sb., o registru smluv, v platném znění. Smluvní strany se dohodly, že povinnosti dle tohoto zákona v souvislosti s uveřejněním smlouvy zajistí statutární město Karviná.
2. Smluvní strany souhlasí s uveřejněním v registru smluv dle zákona č. 340/2015 Sb., o registru smluv, v platném znění.
3. Smluvní strany souhlasí s tím, že v registru smluv bude zveřejněn celý rozsah smlouvy, a to na dobu neurčitou.
4. Strany smlouvy se dohodly na tom, že tato smlouva je uzavřena okamžikem podpisu obou smluvních stran, přičemž rozhodující je datum pozdějšího podpisu.
5. Smlouva nabývá účinnosti dnem zveřejnění v registru smluv.

6. Smluvní strany se dohodly, že veškeré písemnosti související s touto smlouvou jim budou doručovány na adresu uvedenou v záhlaví této smlouvy, nesdělí-li jedna smluvní strana druhé smluvní straně písemně jinou adresu pro doručování písemností. Smluvní strany se dále dohodly, že pokud budoucí oprávněný zmaří doručení písemností zasílaných mu budoucím povinným tím, že budoucímu povinnému neoznámí změnu adresy pro doručování písemností, budou se tyto písemnosti považovat za doručené třetím pracovním dnem po odeslání.
7. Ostatní práva a povinnosti ve smlouvě výslovně neupravené se řídí ustanoveními obecně závazných právních předpisů, zejména občanského zákoníku. Jakékoliv změny nebo doplnění této smlouvy je možné učinit pouze formou písemných dodatků, které budou za dodatek výslovně označeny, vzestupně číslovány a podepsány oběma smluvními stranami. Písemná forma je nezbytná i pro právní jednání směřující ke zrušení smlouvy.
8. Tato smlouva byla vyhotovena ve čtyřech stejnopisech, z nichž každý má platnost originálu. Budoucí povinný obdrží dvě, budoucí oprávněný dvě vyhotovení smlouvy.

Smluvní strany prohlašují, že si obsah této smlouvy přečetly a na důkaz své svobodné a vážné vůle připojují níže své podpisy.

Příloha č. 1 – situační snímek se zakreslením stavby

Příloha č. 2 – snímek se zakreslením záboru pozemku na dobu výstavby

V Karviné dne:

V dne:

Budoucí povinný:

Budoucí oprávněný:

.....
Mgr. Petra Kyšková
vedoucí Odboru majetkového

.....

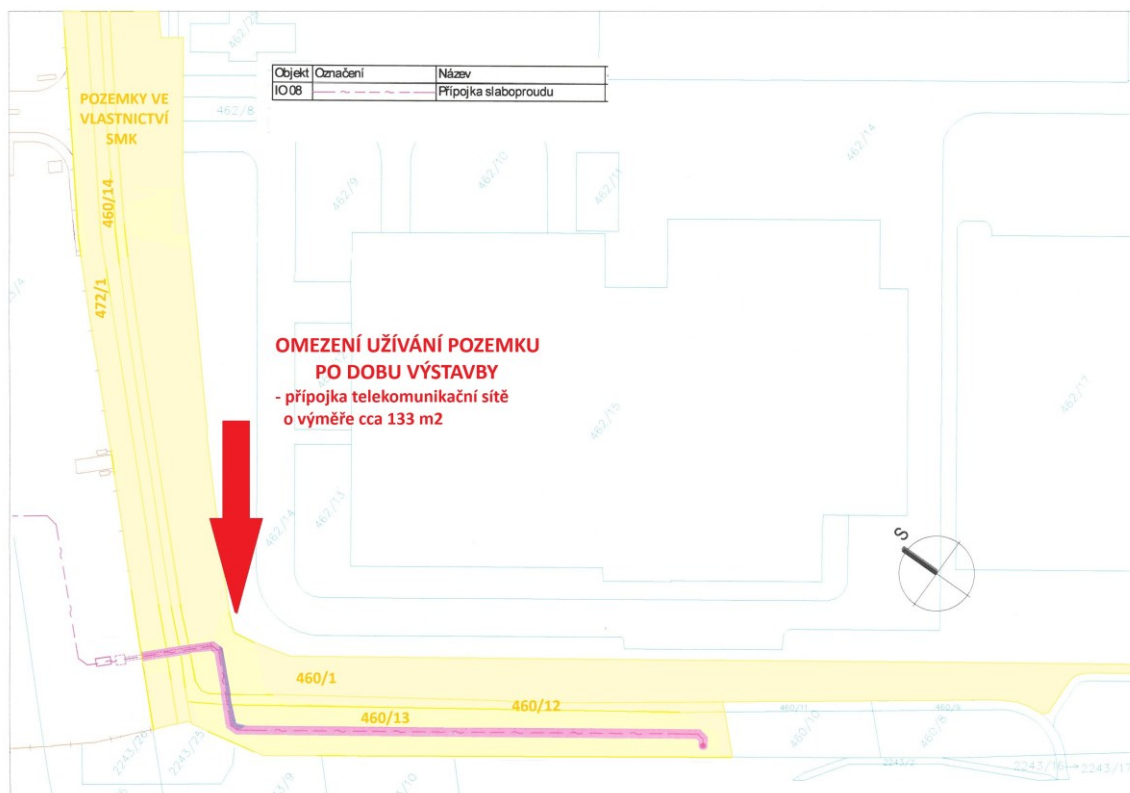

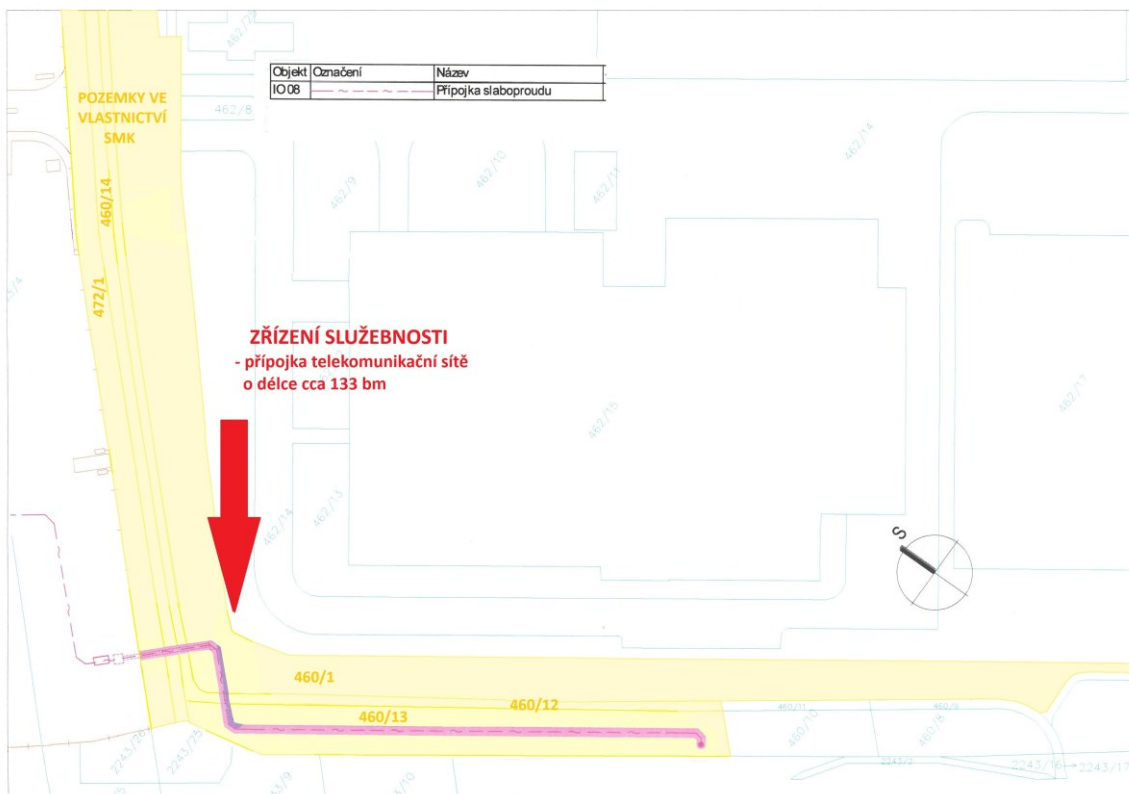
Příloha

Příloha č. 1 k usnesení

Smlouva o zřízení služebnosti

SML/.../2026/..

č. 21201

Smluvní strany:

1. statutární město Karviná

adresa: Fryštátská 72/1, Fryštát, 733 24 Karviná
zastoupené: Ing. Janem Wolfem, primátorem města
k podpisu oprávněna dle Zásad pro nakládání s nem. majetkem: Mgr. Petra Kyšková, vedoucí Odboru majetkového Magistrátu města Karviné
IČ: 00297534
DIČ: CZ699007109
bankovní spojení: Česká spořitelna, a. s.
číslo účtu: 19-1721542349/0800
ID dat. schránky: es5bv8q

(dále jen „povinný“)

a

2. Obchodní firma:

Severomoravské vodovody a kanalizace Ostrava a.s.

zapsaná v obchodním rejstříku vedeném Krajským soudem v Ostravě, oddíl B, vložka 347

zastoupená:

se sídlem: 28. října 1235/169, Mariánské Hory, 709 00 Ostrava
IČ: 45193665
DIČ: CZ45193665
bankovní spojení: ING Bank N. V., organizační složka
číslo účtu: 1000497445/3500
ID dat. schránky: 4xff9pv

(dále jen „oprávněný“)

prohlašují, že jsou plně způsobilé k právním jednáním a uzavírají v souladu s § 1257 a následujícími zákona č. 89/2012 Sb., občanský zákoník v platném znění (dále jen „občanský zákoník“) smlouvu, která má tento obsah:

I.

1. Povinný je vlastníkem pozemků p. č. 1105/5, p. č. 1157/7, p. č. 1157/9, p. č. 1582, p. č. 1624/366, p. č. 1667/1, p. č. 1696/1, p. č. 1699/5, p. č. 1721/1, p. č. 1721/2, p. č. 1772/2, p. č. 1772/3, p. č. 1778, vše v katastrálním území Karviná-město, obec Karviná. Uvedené pozemky jsou zapsané na listu vlastnictví číslo 10001 v katastru nemovitostí u Katastrálního úřadu pro Moravskoslezský kraj, Katastrálního pracoviště Karviná (dále jen „katastrální úřad“). Do vlastnictví povinného přešly výše uvedené pozemky dle nabývacích titulů uvedených na příslušném listu vlastnictví.
2. V rámci stavby „Karviná-Mizerov, ul. Studentská, Zahradnická SO 01 a 02 – výměna vodovodních řadů“ provedl oprávněný výměnu vodovodních řadů a přípojek včetně příslušenství (dále jen stavba). Umístěním stavby došlo k dotčení pozemků ve vlastnictví povinného uvedených v článku I., bod 1. této smlouvy. Z uvedeného důvodu Rada města Karviné na žádost oprávněného rozhodla zřídit služebnost na částech těchto pozemků

usnesením č. 765 ze dne 23.08.2023 a usnesením číslo ze dne rozhodla uzavřít tuto smlouvu.

II.

1. Povinný touto smlouvou zřizuje ve prospěch oprávněného toto časově neomezené oprávnění odpovídající služebnosti inženýrských sítí, a to za dohodnutou cenu.
2. Služebnost inženýrských sítí spočívá v právu vedení, provozování a udržování vodovodního řádu a přípojek včetně příslušenství a to takto:
 - po části pozemku p. č. 1105/5 o délce 4 bm
 - po části pozemku p. č. 1157/7 o délce 26 bm
 - po části pozemku p. č. 1157/9 o délce 7 bm
 - po části pozemku p. č. 1582 o délce 187 bm
 - po části pozemku p. č. 1624/366 o délce 5 bm
 - po části pozemku p. č. 1667/1 o délce 8 bm
 - po části pozemku p. č. 1696/1 o délce 110 bm
 - po části pozemku p. č. 1699/5 o délce 2 bm
 - po části pozemku p. č. 1721/1 o délce 182 bm
 - po části pozemku p. č. 1721/2 o délce 71 bm
 - po části pozemku p. č. 1772/2 o délce 5 bm
 - po části pozemku p. č. 1772/3 o délce 9 bm
 - po části pozemku p. č. 1778 o délce 1 bmvše v katastrálním území Karviná-město, obec Karviná, jakož i v právu vstupu a vjezdu na části pozemků uvedených v článku I. bod 1. této smlouvy za účelem provádění údržby, oprav nebo odstranění inženýrských sítí včetně příslušenství.
3. Rozsah služebnosti je stanovený geometrickými plány č. 6668-7/2025 pro pozemky p. č. 1105/5, p. č. 1157/7, p. č. 1157/9, p. č. 1582, p. č. 1624/366 a č. 6607-43/2025 pro pozemky p. č. 1667/1, p. č. 1696/1, p. č. 1699/5, p. č. 1721/1, p. č. 1721/2, p. č. 1772/2, p. č. 1772/3, p. č. 1778. Geometrické plány jsou přílohou a nedílnou součástí této smlouvy.
4. Oprávněný práva odpovídající služebnosti přijímá. Povinný se zavazuje výkon práv odpovídajících služebnosti trpět.

III.

1. Cena za zřízení služebnosti byla stanovena dohodou ve smyslu citovaného usnesení Rady města Karviné a činí:
 - 220,- Kč bez DPH za každý započatý 1 bm každého použitého pozemku, a to pokud se jedná o ty části pozemků, na kterých byla umístěna stavba v rozsahu **nepřevyšujícím** předpokládaný rozsah služebnosti sjednaný Smlouvou o budoucí smlouvě o zřízení služebnosti a související ujednání č. SML/1540/2023/55 (18741) ze dne 01.11.2023 (dále jen „budoucí smlouva“), tj. celkem za 617 bm 135.740,- Kč bez DPH,

Úhrada za zřízení služebnosti dle této smlouvy tedy činí 135.740,- Kč bez DPH. DPH činí 21 %, tj. 28.505,40 Kč. Částku ve výši **164.245,40,- Kč včetně DPH** se oprávněný zavazuje zaplatit na základě daňového dokladu – faktury vystavené povinným po uzavření této smlouvy, a to na účet povinného uvedený v záhlaví této smlouvy a pod variabilním symbolem uvedeným na daňovém dokladu – faktuře. Smluvní strany se dohodly, že úhrada za zřízení služebnosti bude oprávněným uhrazena nejpozději ke dni splatnosti uvedenému na daňovém dokladu – faktuře.

IV.

1. Právo odpovídající služebnosti nabude oprávněný zápisem do katastru nemovitostí u katastrálního úřadu. Návrh na zahájení vkladového řízení podá povinný.

2. Správní poplatek za provedení vkladu uhradí oprávněný.

V.

1. Statutární město Karviná je povinným subjektem dle zákona č. 340/2015 Sb., o registru smluv, v platném znění. Smluvní strany se dohodly, že povinnosti dle tohoto zákona v souvislosti s uveřejněním smlouvy zajistí statutární město Karviná.
2. Smluvní strany souhlasí s uveřejněním v registru smluv dle zákona č. 340/2015 Sb., o registru smluv, v platném znění.
3. Smluvní strany souhlasí s tím, že v registru smluv bude zveřejněn celý rozsah smlouvy, a to na dobu neurčitou.
4. Strany smlouvy se dohodly na tom, že tato smlouva je uzavřena okamžikem podpisu obou smluvních stran, přičemž rozhodující je datum pozdějšího podpisu.
5. Smlouva nabývá účinnosti dnem zveřejnění v registru smluv.
6. Změny a doplňky této smlouvy lze činit pouze písemně, číslovanými dodatky, podepsanými oběma smluvními stranami.
7. Tato smlouva o zřízení služebnosti je vyhotovena ve třech stejnopisech, z nichž každý má platnost originálu. Povinný obdrží dvě vyhotovení, z nichž jedno vyhotovení přiloží k návrhu na zahájení vkladového řízení do katastru nemovitostí. Oprávněný obdrží jedno vyhotovení této smlouvy.
8. Ostatní práva a povinnosti ve smlouvě výslovně neupravené se řídí ustanoveními obecně závazných právních předpisů, zejména občanského zákoníku.
9. Smluvní strany tímto prohlašují, že si obsah této smlouvy přečetly, a že tato smlouva byla uzavřena po vzájemném projednání, podle jejich pravé a svobodné vůle.
10. Obě smluvní strany potvrzují správnost a autentičnost této smlouvy svými podpisy.

Příloha: geometrické plány č. 6607-43/2025 a č. 6668-7/2025

V Karviné dne:

V Ostravě dne:

Za povinného:

Za oprávněného:

.....
Mgr. Petra Kyšková
vedoucí Odboru majetkového
Magistrátu města Karviné



VÝKAZ DOSAVADNÍHO A NOVÉHO STAVU ÚDAJŮ KATASTRU NEMOVITOSTÍ

Dosavadní stav				Nový stav												
Označení pozemku parc. čístem	Výměra parcely		Druh pozemku	Označení pozemku parc. čístem	Výměra parcely		Druh pozemku	Typ stavby	Způsob využití	Způsob využití	Způsob využití	Porovnání se stavem evidence		Právní vztah		Označení dílu
	ha	m ²			Způsob využití	ha						m ²	Způsob využití	Způsob využití	Číslo listu vlastnictví	
1105/1												1105/1	10001			
1105/4												1105/4	10001			
1105/5												1105/5	10001			
1105/12												1105/12	10001			
1157/7												1157/7	10001			
1157/9												1157/9	10001			
1157/15												1157/15	10001			
1582												1582	10001			
1624/357												1624/357	10001			
1624/366												1624/366	10001			

Oprávněný : dle listiny

Druh věcného břemene : dle listiny

Seznam soufudnic (S-JTSK)

Seznam soufudnic (S-JTSK)

Soufudnice pro zápis do KN					Soufudnice pro zápis do KN				
Č. bodu	Y	X	kód kv.	Poznámka	Č. bodu	Y	X	kód kv.	Poznámka
1	451247.89	1100873.35	3	břemeno	22	451185.72	1100992.13	3	břemeno
2	451249.62	1100870.80	3	břemeno	23	451183.09	1100990.52	3	břemeno
3	451249.99	1100870.76	3	břemeno	24	451165.51	1101026.43	3	břemeno
4	451248.81	1100874.00	3	břemeno	25	451164.40	1101022.24	3	břemeno
5	451249.27	1100873.95	3	břemeno	26	451155.81	1101017.32	3	břemeno
6	451252.39	1100875.92	3	břemeno	27	451155.31	1101017.53	3	břemeno
7	451256.31	1100874.60	3	břemeno	28	451153.62	1101020.13	3	břemeno
8	451255.91	1100876.03	3	břemeno	29	451154.84	1101021.08	3	břemeno
9	451237.22	1100901.51	3	břemeno	30	451155.61	1101020.75	3	břemeno
10	451239.85	1100903.10	3	břemeno	31	451256.11	1100874.48	6	průsečík
11	451222.34	1100931.79	3	břemeno	32	451253.64	1100879.85	6	průsečík
12	451219.71	1100930.20	3	břemeno	33	451250.81	1100884.63	6	průsečík
13	451206.27	1100952.43	3	břemeno	34	451160.33	1101019.91	3	průsečík
14	451207.91	1100955.69	3	břemeno	35	451154.66	1101018.53	3	průsečík
15	451208.15	1100955.94	3	břemeno	36	451156.07	1101021.02	3	průsečík
16	451211.22	1100957.57	3	břemeno	37	451158.66	1101022.50	3	průsečík
17	451212.66	1100954.85	3	břemeno	38	451164.80	1101026.02	3	průsečík
18	451209.99	1100953.43	3	břemeno	39	451168.90	1101020.68	3	průsečík
19	451209.54	1100952.98	3	břemeno	40	451200.34	1100968.32	3	průsečík
20	451188.65	1100981.83	3	břemeno	41	451203.36	1100963.28	6	průsečík
21	451191.27	1100983.45	3	břemeno	42	451206.89	1100957.39	6	průsečík

část: 1
Přehledka kladů náčrtů geometrického plánu

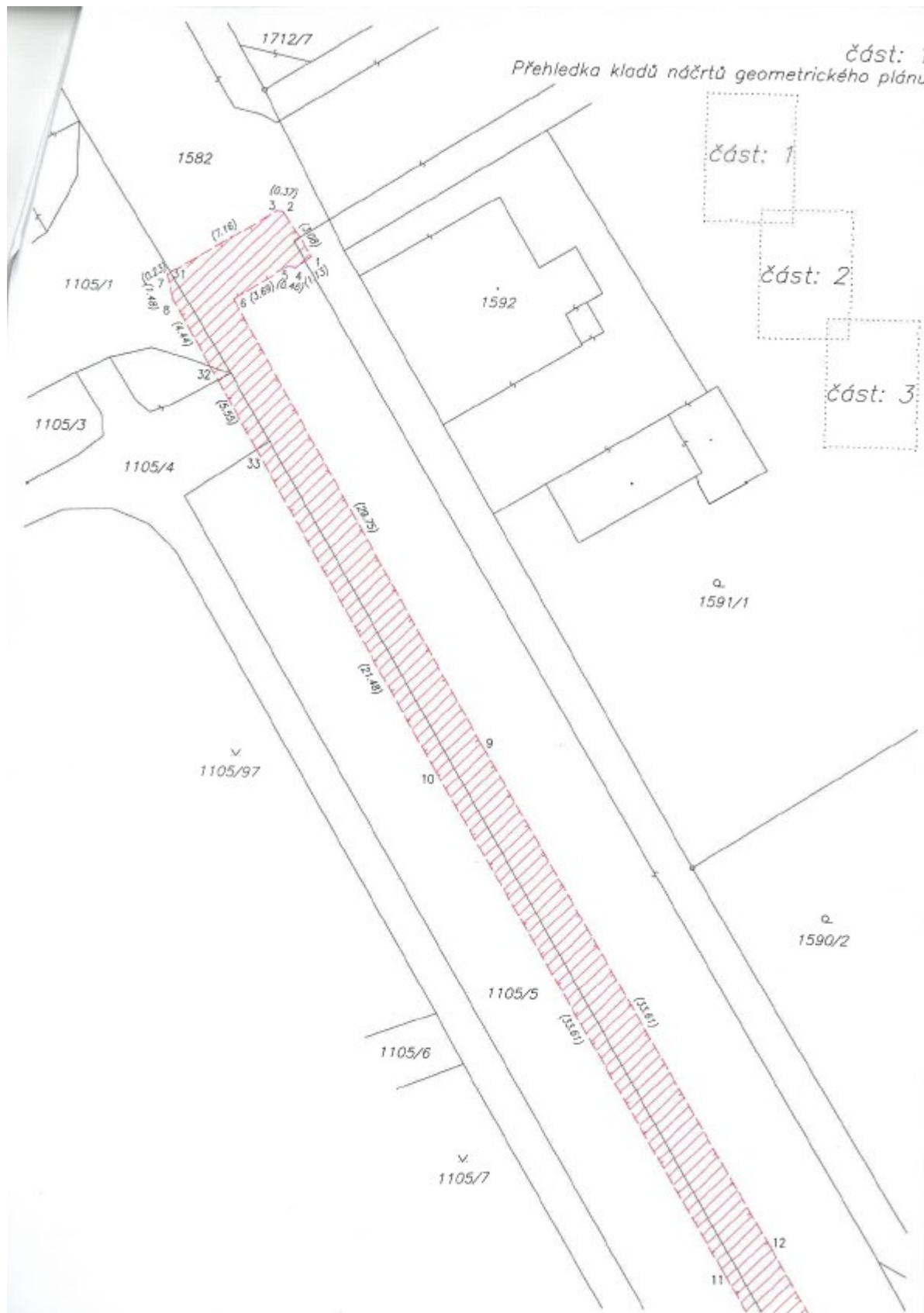

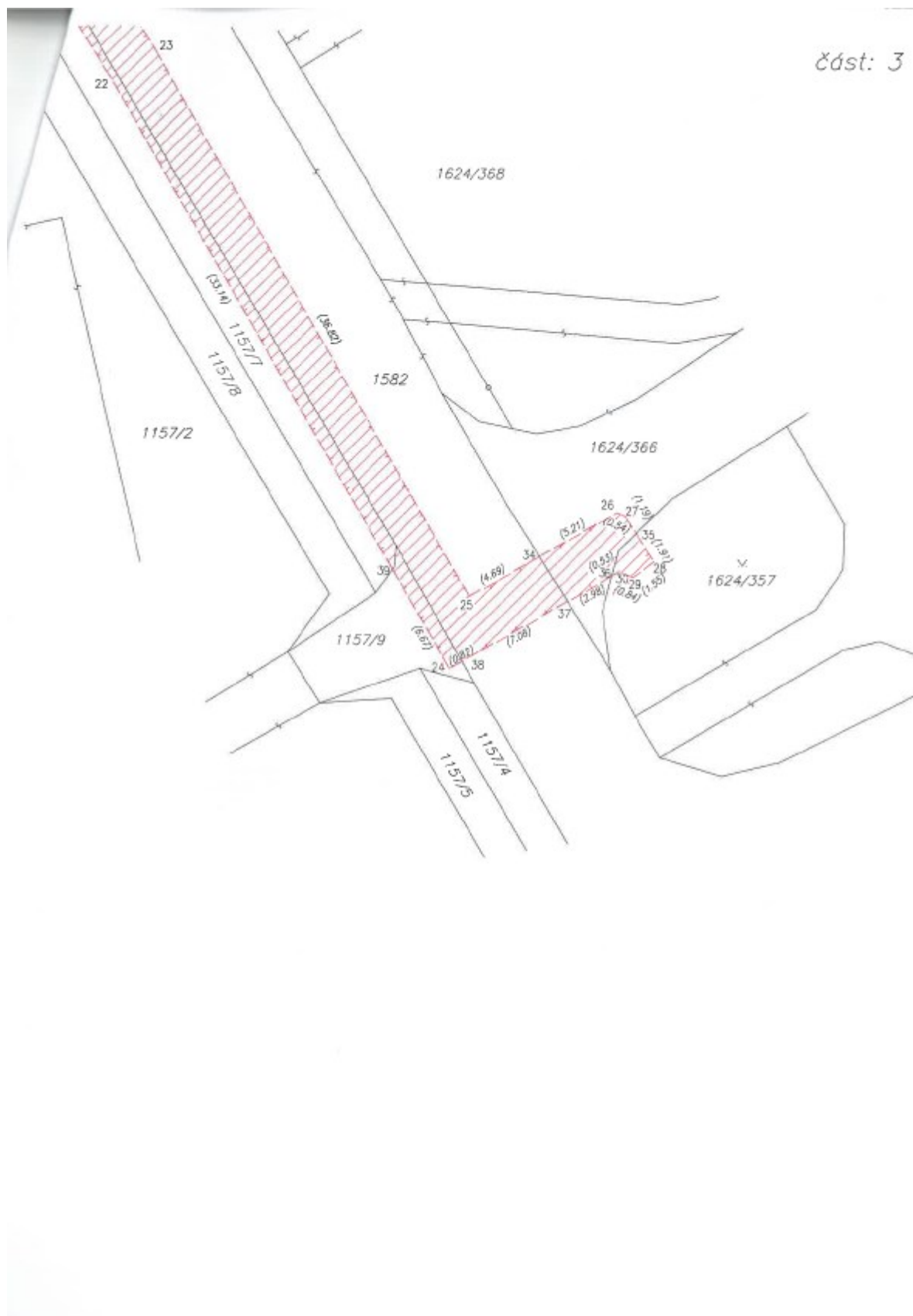

VÝKAZ DOSAVADNÍHO A NOVÉHO STAVU ÚDAJŮ KATASTRU NEMOVITOSTÍ														
Dosavadní stav					Nový stav									
Označení pozemku parc. čístem	Výměra parcely		Označení pozemku parc. čístem	Výměra parcely		Druh pozemku	Typ stavby	Způsob využití	Způsob využití	Způsob využití	Porovnání se stavem evidence právních vztahů		Číslo listu vlastnického	Označení dílu
	ha	m ²		ha	m ²						Dle předpisů z pozemkové úpravy v katastru nemovitostí	Dle předpisů poz. úpravy		
1667/1											1667/3		10001	
1696/1											1696/1		10001	
1699/5											1699/5		10001	
1721/1											1721/1		10001	
1721/2											1721/2		10001	
1772/1											1772/1		1658	
1772/2											1772/2		10001	
1772/3											1772/3		10001	
1778											1778		10001	

Oprávněný : dle listiny
Druh věcného břemene : dle listiny

Seznam souřadnic (S-JTSK)
Souřadnice pro zápis do KN

Číslo bodu	Y	X	kód kv.	Poznámka	Číslo bodu	Y	X	kód kv.	Poznámka
44-117	451090.74	1100585.23	3		24	451051.40	1100748.27	3	břemenc
4047-1156	451114.76	1100647.78	3		25	451097.52	1100636.61	3	břemenc
6319-39	451111.62	1100645.81	3	břemeno	26	451000.91	1100575.08	3	břemenc
1	450882.41	1100494.27	3		27	450884.23	1100495.49	3	průsečík
2	450880.69	1100496.83	3	břemeno	28	450882.25	1100497.88	3	průsečík
3	450909.63	1100516.27	3	břemeno	29	450942.99	1100534.62	3	průsečík
4	450911.32	1100513.70	3	břemeno	30	450940.75	1100536.81	3	průsečík
5	450929.06	1100525.11	3	břemeno	31	450946.80	1100537.08	3	průsečík
6	450927.35	1100527.68	3	břemeno	32	450954.34	1100541.79	3	průsečík
7	450944.37	1100535.56	3	břemeno	33	450962.23	1100546.72	3	průsečík
8	450942.69	1100538.14	3	břemeno	34	450945.36	1100539.81	3	průsečík
9	450967.54	1100566.16	3	břemeno	35	450953.00	1100544.58	3	průsečík
10	450989.21	1100563.57	3	břemeno	36	450960.84	1100549.48	3	průsečík
11	451013.89	1100580.05	3	břemeno	40	451053.70	1100739.54	3	průsečík
13	451114.04	1100643.42	3	břemeno	41	451056.29	1100740.22	3	průsečík
14	451114.75	1100644.67	3	břemeno					
15	451114.89	1100647.47	3	břemeno					
16	451111.75	1100645.82	3	břemeno					
17	451110.02	1100648.07	3	břemeno					
18	451110.64	1100648.45	3	břemeno					
19	451097.48	1100669.44	3	břemeno					
20	451100.07	1100671.11	3	břemeno					
21	451075.32	1100702.98	3	břemeno					
22	451077.92	1100704.63	3	břemeno					
23	451048.76	1100746.67	3	břemeno					

část:1

Přehledka kladů geometrického plánu

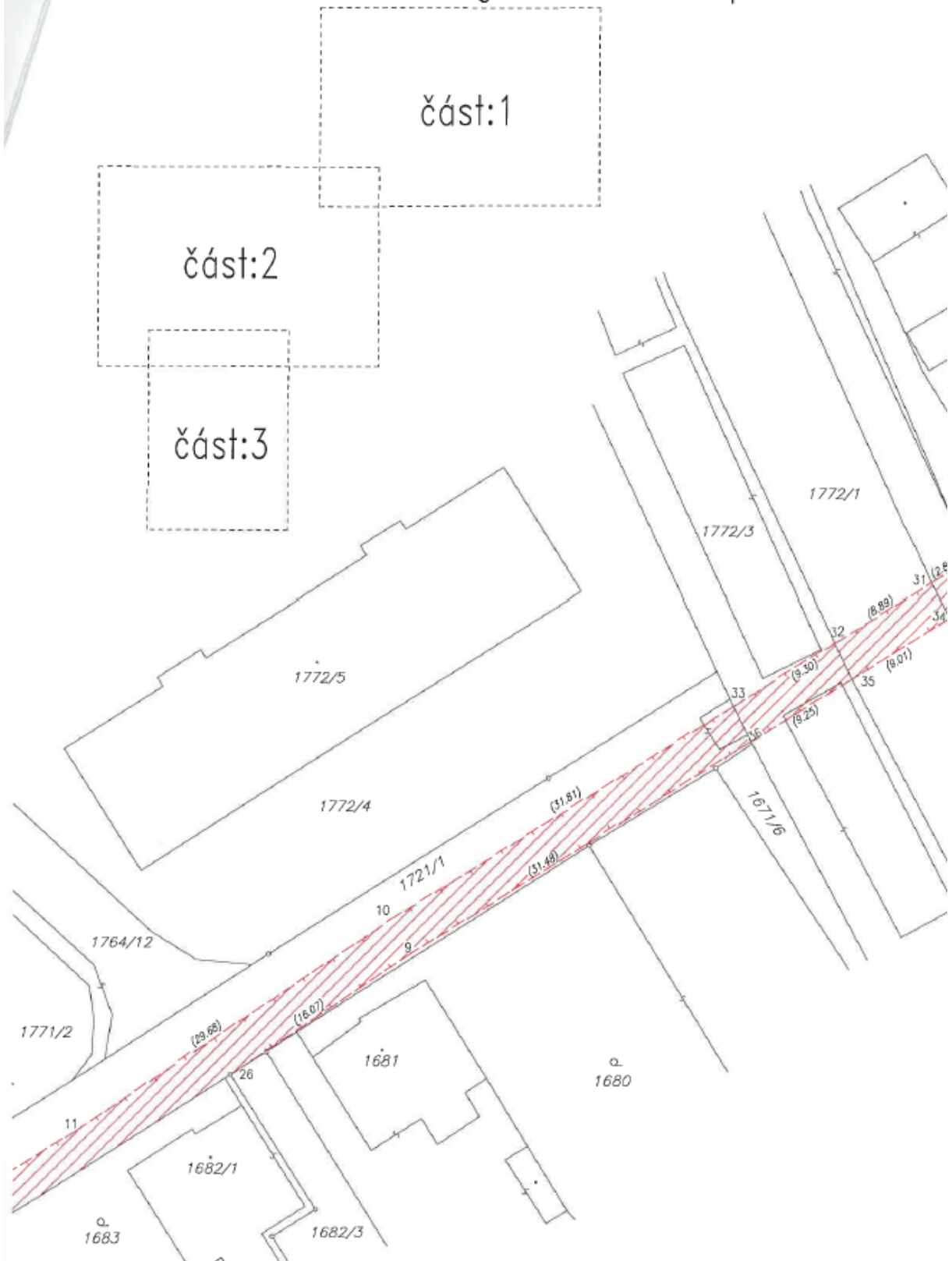

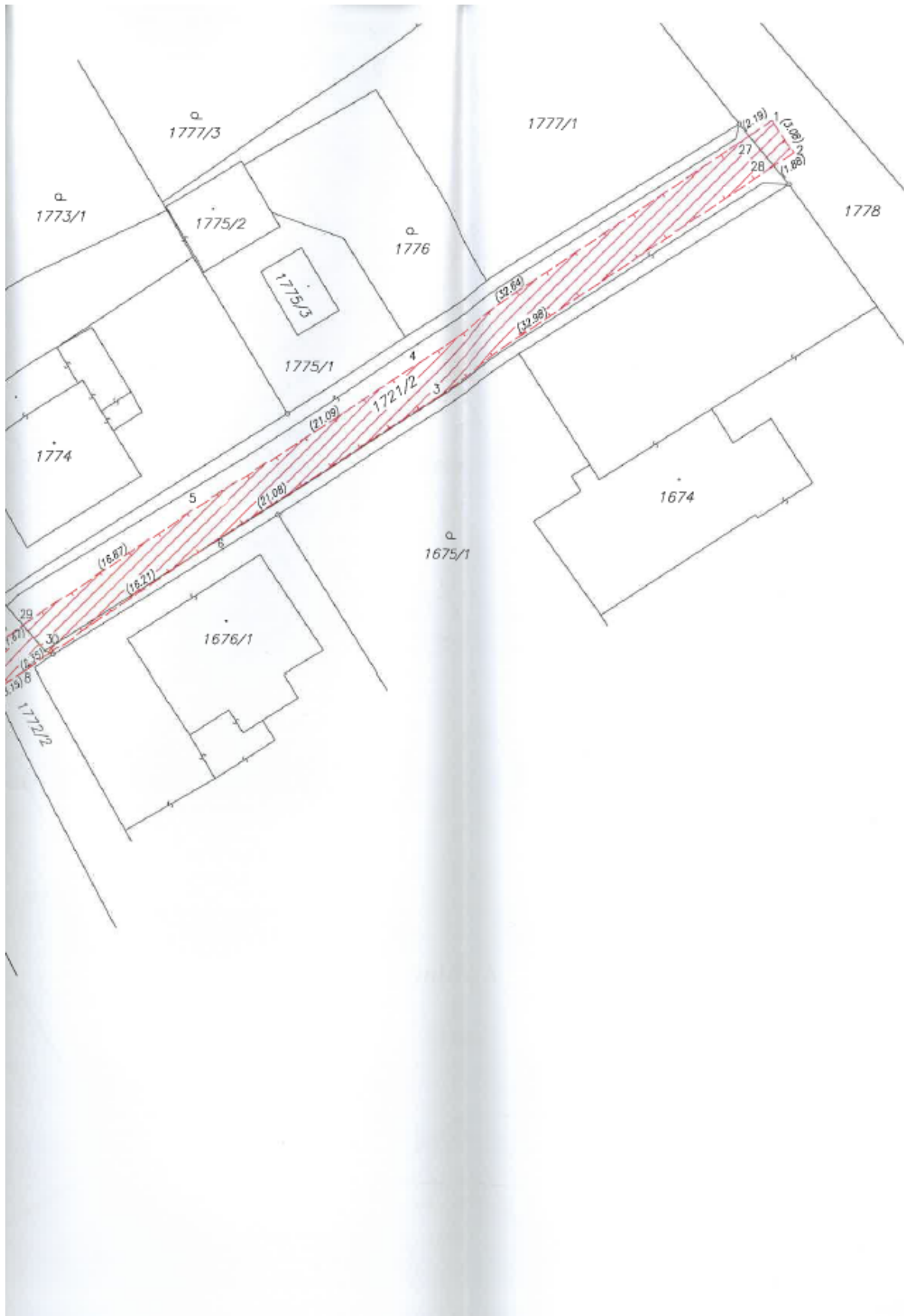

ust:2

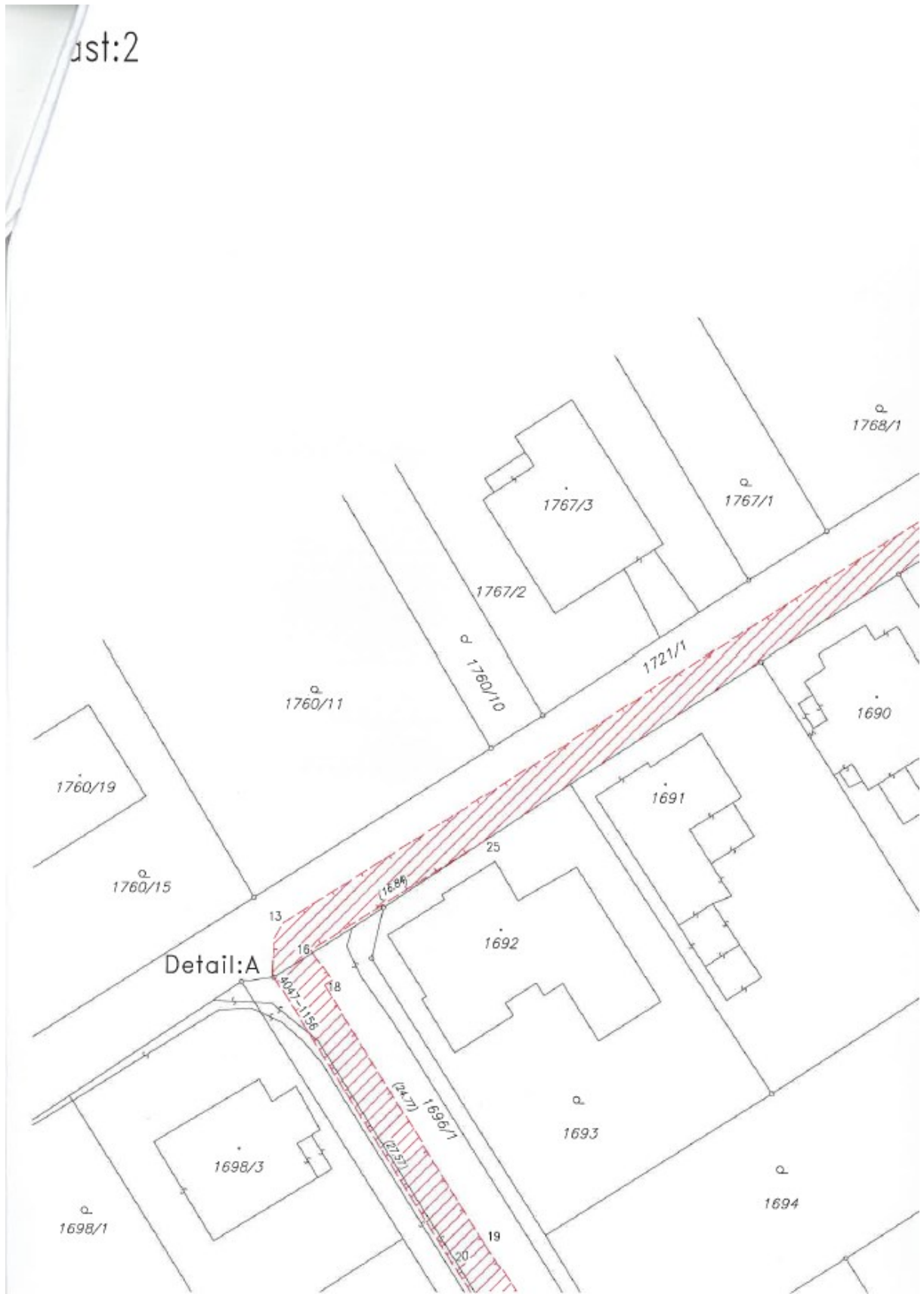

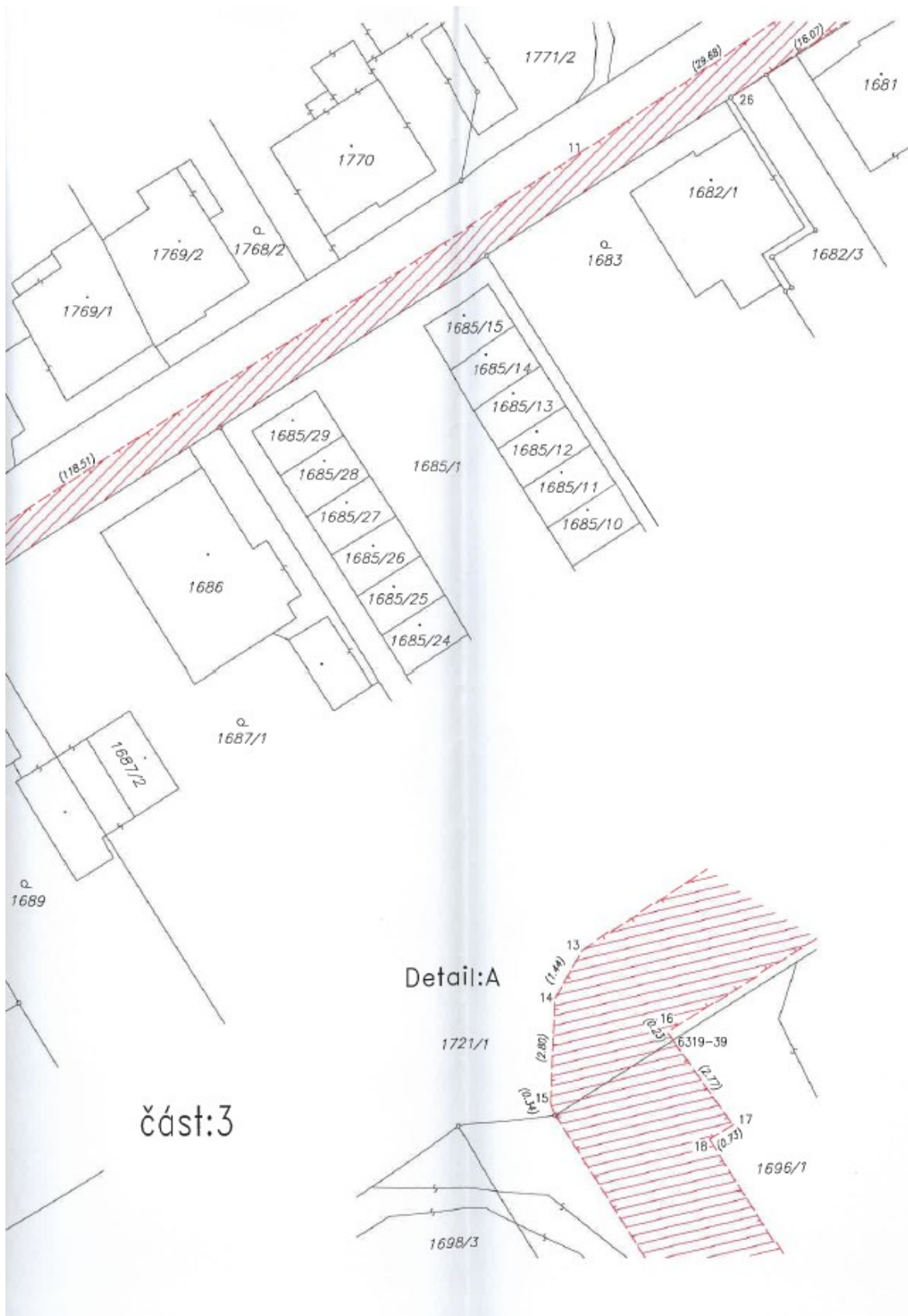

Příloha

Příloha č. 1 k usnesení

SMLOUVA O UZAVŘENÍ BUDOUCÍ SMLOUVY
O ZŘÍZENÍ VĚCNÉHO BŘEMENE
č. KI/58/d/2025/Kop
SML/.../2025/..

Budoucí povinný:

Moravskoslezský kraj

se sídlem ul. 28. října 117, 702 18 Ostrava

IČO 70890692

DIČ CZ70890692

zastoupený Správou silnic Moravskoslezského kraje, příspěvkovou organizací,
která jedná na základě článku IX, odst. 3), písm. d) zřizovací listiny

se sídlem Úprkova 795/1, 702 23 Ostrava

středisko Karviná Bohumínská 1877/4, 733 01 Karviná

IČO 00095711

DIČ CZ00095711

zastoupena

zapsaná v obchodním rejstříku Krajského soudu v Ostravě, oddíl Pr., vložka 988
(dále jen SSMSK)

Budoucí oprávněný:

statutární město Karviná

se sídlem:

Fryštátská 72/1, 733 24 Karviná-Fryštát

zastoupeno:

Ing. Janem Wolfem, primátorem města

k podpisu oprávněna na

základě pověření

Mgr. Petra Kyšková

vedoucí Odboru majetkového

Magistrátu města Karviné

IČ:

00297534

DIČ:

CZ699007109

Bankovní spojení:

Česká spořitelna, a.s., pobočka Karviná

číslo účtu:

27-1721542349/0800

(dále jen oprávněný)

uzavírají mezi sebou v souladu se zákonem č. 89/2012 Sb., občanský zákoník, ve znění pozdějších předpisů a podle ustanovení § 25 odst. 4 zákona č. 458/2000 Sb., o podmínkách

podnikání a o výkonu státní správy v energetických odvětvích a o změně některých zákonů (energetický zákon), ve znění pozdějších zákonů, smlouvu následujícího znění:

I.

Budoucí povinný prohlašuje, že je vlastníkem nemovitosti, zapsané u Katastrálního úřadu pro Moravskoslezský kraj, Katastrální pracoviště v Karviné, a to pozemku **parcela č. 2435/1** ostatní plocha silnice v **katastrálním území Darkov**, obec Karviná, okres Karviná, přičemž SSMSK je oprávněna s ní hospodařit v rámci své zřizovací listiny.

II.

Budoucí oprávněný je investorem stavby „Nové podzemní kabelové vedení NN 0,4 kV – Karvinské moře“ v jejímž rámci dojde k výstavbě **zemního kabelového vedení NN 0,4kV**, umístěné z části také na pozemku parcela č. **2435/1** v katastrálním území **Darkov** (dále jen stavba).

Účastníci této smlouvy se dohodli, že po dokončení stavby uvedené v předchozím bodu této smlouvy a za předpokladu, že budoucí povinný bude mít nemovitosti předané k hospodaření, popsané v čl. I. této smlouvy, uzavřou smlouvu o zřízení věcného břemene podle ustanovení zákona č. 89/2012 Sb., občanský zákoník v platném znění a ve smyslu platných právních předpisů upravujících právní režim stavby oprávněného, na základě které zřídí budoucí povinný ve prospěch budoucího oprávněného na pozemku popsáném v čl. I. této smlouvy věcné břemeno, a to služebnost spočívající v právu zřídit a provozovat stavbu oprávněného, jak je vyznačeno na příloženém situačním snímku a jak po dokončení stavby bude vymezeno geometrickým plánem. Budoucí oprávněný práva odpovídající tomuto věcnému břemenu ve svůj prospěch přijme s tím, že tato práva budou spojena s vlastnictvím stavby, popsané shora. Budoucí povinný z věcného břemene se zavazuje výkon těchto práv strpět.

Budoucí oprávněný se zavazuje, že do 6 měsíců ode dne dokončení stavby vyzve SSMSK doporučeným dopisem spolu s geometrickým plánem k uzavření smlouvy o zřízení věcného břemene.

Smluvní strany se zavazují, že nejpozději do 2 měsíců po odeslání výzvy podle předchozího bodu této smlouvy uzavřou spolu smlouvu o zřízení věcného břemene, ve které sjednají práva a povinnosti v rozsahu a za podmínek podle této smlouvy. Práva odpovídající věcnému břemenu nabude oprávněný vkladem do katastru nemovitostí.

III.

Smluvní strany se zavazují uzavřít smlouvu o zřízení věcného břemene dle této smlouvy a shodně prohlašují, že mimo obecných náležitostí smlouvy o zřízení věcného břemene ve smyslu ustanovení občanského zákoníku, považují za podstatné náležitosti smlouvy následující ustanovení:

Oprávněný bere na vědomí skutečnost, že předmětný pozemek **parcela č. 2435/1** je silničním pozemkem, na kterém je umístěna **silnice č. III/4687**, která je zařazena do silniční sítě Moravskoslezského kraje. Z toho důvodu se na tento pozemek vztahuje ochrana

podle zákona č. 13/1997 Sb., o pozemních komunikacích, v platném znění (dále jen silniční zákon).

Oprávněný výslovně prohlašuje, že byl s touto zákonnou normou obeznámen.

Oprávněný se zavazuje v rámci stavebního či jiného správního řízení v případě nutné či plánované opravy silnice či silničního pozemku, na němž bude věcné břemeno ve prospěch oprávněného zřízeno, poskytnout SSMSK vzájemnou součinnost ve smyslu příslušných právních předpisů a zákona č. 13/1997 Sb. v platném znění a ve smyslu platných právních předpisů upravujících právní režim stavby oprávněného tak, aby byla respektována práva obou smluvních stran a nedocházelo k průtahům ve stavební či investiční činnosti povinného vlivem nečinnosti oprávněného, dále se zavazuje ve smyslu § 36 odst. 5 zákona č.13/1997 Sb. zajistit bezúplatně všechny potřebné doklady, vyjádření, vytyčení a odborný dozor při provádění stavebních prací na úseku silnice, kde je umístěno věcné břemeno, a to i v představební a projektové přípravě. V případě sporu vyvolaného shora uvedenými skutečnostmi rozhodne příslušný silniční správní orgán.

Smluvní strany výslovně prohlašují, že umístění stavby v silničním pozemku je výrazným omezením vlastnického práva povinného a oprávněný se zavazuje provádět veškeré stavební či udržovací práce na stavbě s odbornou péčí a náležitou opatrností tak, aby na silničním pozemku nevznikaly žádné škody.

Smluvní strany berou na vědomí, že rozsah ochranných pásem nelze dohodou smluvních stran měnit či omezovat. Vzhledem ke shora uvedeným skutečnostem však vzájemně prohlašují, že vzájemné spory budou řešit vzájemnou dohodou. V případě sporu o rozsah či vzájemný styk obou předmětných ochranných pásem rozhodne příslušný silniční správní orgán.

Povinný prohlašuje, že si je vědom všech omezení, která souvisejí se zřízením a provozováním zařízení, v jehož prospěch je věcné břemeno zřizováno, a že nebude provádět činnosti, které by ve svých důsledcích mohly ohrozit toto zařízení, jeho spolehlivost a bezpečnost jeho provozu. Smluvní strany prohlašují, že se ve vztahu ke zřízenému věcnému břemeni vypořádaly ve smyslu čl. V. této smlouvy.

Oprávněný bere na vědomí, že každé použití silnice jinak než obvyklým způsobem (§ 19 silničního zákona) je zvláštním užíváním silnice dle §25 silničního zákona, ke kterému je potřeba povolení silničního správního úřadu, a to i k oprávněním oprávněného dle zřízeného věcného břemene (umístění, opravy, údržba a snesení zařízení ve prospěch, kterého je věcné břemeno zřizováno), která povinný zpoplatňuje v souladu se svým platným ceníkem, jedná se o poplatky mimo jednorázovou náhradu za zřízení věcného břemene.

Věcné břemeno se zřizuje ve prospěch oprávněného na dobu neurčitou.

IV.

Tato smlouva o budoucí smlouvě je zároveň souhlasem budoucího povinného se vstupem budoucího oprávněného včetně všech jím určených osob na jeho pozemek a s provedením stavby na nemovitosti budoucího povinného. Toto oprávnění platí od zahájení prací až do uzavření smlouvy o zřízení věcného břemene.

V.

Budoucí oprávněný se zavazuje zaplatit budoucímu povinnému jednorázovou úhradu za zřízení věcného břemene, a to jako úhradu za omezení výkonu vlastnických práv, za umístění inženýrských sítí a jiných nadzemních nebo podzemních vedení všeho druhu v silničním pozemku nebo na něm dle sazebníku finančních náhrad platné interní směrnice SSMSK (v době podpisu smlouvy o zřízení věcného břemene) v předpokládané výši **1.000 Kč + DPH** v zákonné výši.

Vzhledem k tomu, že věcné břemeno je zřizováno za zvýhodněnou jednorázovou úhradu, zavazuje se budoucí oprávněný, že po dobu minimálně 5 let zůstane vlastníkem předmětné inženýrské sítě a provede sanaci narušeného povrchu komunikace, vzniklou umístěním inženýrské sítě. V případě nesplnění shora popsaných závazků budoucího oprávněného se budoucí oprávněný zavazuje k výzvě budoucího povinného zaplatit jednorázovou úhradu za zřízení věcného břemene v plné výši dle sazebníku platné interní směrnice SSMSK (v době podpisu smlouvy o zřízení věcného břemene) v rozsahu skutečného omezení vlastnických práv stanoveného geometrickým plánem k zaměření skutečného stavu věcného břemene.

předběžný rozsah věcného břemene

parcela č. 2435/1 1 x protlak (DN 300) dl. 18m

základní částka celkem = základ daně (bez DPH)

min. 1.000,00 Kč

Jednorázovou úplatu, která bude konečnou cenou, ve smyslu tohoto článku, je budoucí oprávněný povinen zaplatit na základě daňového dokladu vystaveného budoucím povinným (po oboustranném podpisu smlouvy o věcném břemeni), a to bezhotovostním převodem na účet budoucího povinného uvedený na daňovém dokladu, se splatností 30 dnů od jeho vystavení. Za den zaplacení se považuje den připsání platby na účet povinného.

Daňový doklad bude budoucí povinný zasílat budoucímu oprávněnému v digitální formě, a to elektronicky na e-mail: epodatelna@karvina.cz, případně do datové schránky budoucího oprávněného zejména ve formátu ISDOC nebo ISDOCX.

Budoucí povinný je oprávněn daňový doklad vystavit po uzavření smlouvy o zřízení věcného břemene a poté, kdy od budoucího oprávněného obdrží SSMSK návrh na vklad práva, odpovídajícího věcnému břemeni, do katastru nemovitostí.

Nedojde-li do 34 měsíců od vystavení daňového dokladu ke zřízení věcného břemene dle této smlouvy, bude úplata za zřízení věcného břemene vrácena na základě oprávněného daňového dokladu vystaveného budoucím povinným a doručeného budoucímu oprávněnému bez zbytečného odkladu po zjištění rozhodných skutečností, a to se splatností 30 dnů od data vystavení.

Vzhledem ke shora uvedenému se obě smluvní strany dohodly, že oboustranně podepsaný návrh na vklad práva, odpovídajícího věcnému břemeni, dle smlouvy o zřízení věcného břemene podá budoucí povinný (prostřednictvím SSMSK) s tím, že budoucí oprávněný uhradí náklady, související se zaplacením správního poplatku za vklad práva, odpovídajícího věcnému břemeni.

Smluvní strany shodně prohlašují, že podmínkou podání návrhu na vklad práva, odpovídajícího věcnému břemeni, u příslušného katastrálního úřadu je jednak zaplacení jednorázové úhrady za zřízení věcného břemene dle faktury budoucího povinného a jednak zaplacení správního poplatku za vkladové řízení ze strany budoucího oprávněného.

VI.

Budoucí oprávněný se zavazuje nejpozději ke dni podpisu „protokolu o předání a převzetí staveniště“ uzavřít se SSMSK smlouvu o užívání silnice pro zvláštní užívání, jejímž předmětem bude užívání části silnice, popsané v čl. III této smlouvy, ve smyslu § 25 zákona č. 13/1997 za účelem provádění stavebních prací, skládky stavebního materiálu atp.

Povinnost budoucí oprávněný splní i v případě, že tuto shora popsanou smlouvu o užívání silnice pro zvláštní užívání uzavře se SSMSK zhotovitel stavby, či zhotovitelem pověřená třetí osoba.

VII.

Budoucí povinný prohlašuje, že k záměru zatížit nemovitosti, popsanou v čl. I této smlouvy, věcným břemenem, ve smyslu předchozích ujednání, získal doložku platnosti právního jednání dle ustanovení § 23 zákona č. 129/2000 Sb., o krajích (krajské zřízení), ve znění pozdějších předpisů. Předmět smlouvy byl schválen usnesením rady kraje č. 29/1819 ze dne 29.10.2025 a rady města č. ze dne

VIII.

Nedojde-li do dohodnuté doby k uzavření smlouvy o zřízení věcného břemene, lze se do jednoho roku domáhat u soudu, aby projev vůle druhého účastníka byl nahrazen soudním rozhodnutím.

Smluvní strany výslovně souhlasí, že tato smlouva může být bez jakéhokoliv omezení zveřejněna na oficiálních webových stránkách Moravskoslezského kraje na síti Internet (www.msk.cz), a to včetně všech případných příloh a dodatků. Smluvní strany prohlašují, že skutečnosti uvedené v této smlouvě nepovažují za obchodní tajemství ve smyslu příslušných ustanovení právních předpisů a udělují svolení k jejich užití a zveřejnění bez stanovení jakýchkoli dalších podmínek, vyjma těch, které vyplývají z obecně závazných právních předpisů.

IX.

Budoucí povinný se pro případ převodu vlastnického práva k nemovitosti uvedené v čl. I na třetí osobu před uzavřením smlouvy o zřízení věcného břemene zavazuje převést za souhlasu budoucího oprávněného na tuto osobu současně i práva a povinnosti z této smlouvy vyplývající, případně zajistit uzavření smlouvy o zřízení věcného břemene za shodných podmínek mezi budoucím oprávněným a právním nástupcem budoucího povinného. V opačném případě vzniká budoucímu oprávněnému nárok na náhradu škody způsobené porušením povinností z této smlouvy vyplývajících.

Budoucí oprávněný se pro případ převodu vlastnického práva ke stavbě, případně její části, na třetí osobu před uzavřením smlouvy o zřízení věcného břemene zavazuje převést za souhlasu budoucího povinného na tuto osobu současně i práva a povinnosti z této smlouvy vyplývající, případně zajistit uzavření smlouvy o zřízení věcného břemene za shodných podmínek mezi budoucím povinným a právním nástupcem budoucího oprávněného.

X.

Veškeré okolnosti touto smlouvou blíže neupravené se řídí občanským zákoníkem a zákonem č. 13/1997 Sb. v platném znění a ve smyslu platných právních předpisů upravujících právní režim zařízení, v jehož prospěch je věcné břemeno zřizováno.

Obsah této smlouvy lze měnit pouze formou písemných dodatků.

Tato smlouva je vyhotovena ve 2 stejnopisech, z nichž každá zúčastněná strana obdrží 1 vyhotovení smlouvy.

XI.

Smluvní strany prohlašují, že tato smlouva byla uzavřena po vzájemném projednání, podle jejich pravé a svobodné vůle, určitě, vážně a srozumitelně, nikoli v tísní za nápadně nevýhodných podmínek.

Osobní údaje obsažené v této smlouvě budou Správou silnic Moravskoslezského kraje, příspěvkovou organizací zpracovávány pouze pro účely plnění práv a povinností vyplývajících z této smlouvy; k jiným účelům nebudou tyto osobní údaje Správou silnic Moravskoslezského kraje, příspěvkovou organizací použity. Správa silnic Moravskoslezského kraje, příspěvková organizace při zpracovávání osobních údajů dodržuje platné právní předpisy. Podrobné informace o ochraně osobních údajů jsou uvedeny na oficiálních webových stránkách Správy silnic Moravskoslezského kraje, příspěvkové organizace www.ssmsk.cz.

V Karviné, dne

V Karviné dne

Za budoucího povinného:

Za budoucího oprávněného:

.....

.....
Mgr. Petra Kyšková
vedoucí Odboru majetkového

Příloha

Příloha č. 2 k usnesení

SMLOUVA O SMLOUVĚ BUDOUCÍ O ZŘÍZENÍ SLUŽEBNOSTI A O PRÁVU PROVÉST STAVBU

Asental Land, s.r.o.

IČO: 277 69 143

se sídlem Ostrava, Moravská Ostrava, Gregorova 2582/3, PSČ: 702 00

spisová značka C 29249 vedená u Krajského soudu v Ostravě

plátce DPH, DIČ: CZ27769143

zastoupena:

bankovní spojení: Moneta Money Bank, č. účtu 234350839/0600

(dále jen „**Budoucí povinný**“)

a

statutární město Karviná

IČO: 00297534

se sídlem Fryštátská 72/1, Karviná-Fryštát, PSČ: 733 24

plátce DPH, DIČ: 699007109

zastoupeno: Ing. Janem Wolfem, primátorem města Karviné

oprávněna k podpisu: Mgr. Petra Kyšková, vedoucí Odboru majetkového Magistrátu města Karviné, na základě pověření ze dne 01.07.2025

(dále jen „**Budoucí oprávněný**“)

(Budoucí povinný a Budoucí oprávněný dále společně též jako „**Smluvní strany**“ nebo jednotlivě též jako „**Smluvní strana**“)

Smluvní strany uzavřely níže uvedeného dne, měsíce a roku tuto smlouvu o smlouvě budoucí o zřízení služebnosti dle § 1785 a násl. zákona č. 89/2012, občanský zákoník, v platném znění (dále jen „**NOZ**“) a o právu provést stavbu dle zákona č. 283/2021 Sb., stavební zákon (dále jen „**Stavební zákon**“), ve znění pozdějších předpisů, (dále jen „**Smlouva**“).

1. PŘEDMĚT SMLOUVY

1.1 Budoucí povinný je vlastníkem následující nemovitosti:

pozemku p.č. 1401/42, zapsaného v katastru nemovitostí na listu vlastnictví č. 1937, vedeném Katastrálním úřadem pro Moravskoslezský kraj, Katastrální pracoviště Karviná, obec Karviná, katastrální území Darkov (dále jen „**Nemovitost**“);

1.2 Budoucí oprávněný bude vlastníkem stavby „Darkov PZ – připojení nového zákazníka – Karvinské moře“, spočívající mimo jiné v pokládce podzemního kabelového vedení nn 0,4 kV 1 ~ AYKY 3x240+120 mm² v délce 9,98 m, to vše na Nemovitosti (dále jen „**Zařízení distribuční soustavy**“);

- 1.3 Budoucí oprávněný má zájem a za podmínek uvedených v této Smlouvě si přeje, aby Budoucí povinný zatížil v jeho prospěch Nemovitost služebností spočívající v právu umístit, provozovat, opravovat a udržovat Zařízení distribuční soustavy, provádět jeho obnovu, výměnu a modernizaci na Nemovitosti a v právu vstupu a vjezdu dopravními prostředky a stavebními mechanismy na Nemovitost (dále jen „**Služebnost**“). Část Nemovitosti, která bude zatížena Služebností, je vymezena v Příloze č. 1;
- 1.4 Budoucí povinný je připraven zřídit ve prospěch Budoucího oprávněného Služebnost, a to za předpokladu dodržení podmínek stanovených v této Smlouvě;

2. UZAVŘENÍ SMLOUVY O ZŘÍZENÍ SLUŽEBNOSTI

- 2.1 Budoucí oprávněný je povinen písemně vyzvat Budoucího povinného k uzavření Smlouvy o zřízení služebnosti po splnění všech následujících podmínek:
- Stavba Zařízení distribuční soustavy byla řádně realizována a povolena do užívání v souladu s právními předpisy, příslušnou projektovou dokumentací a touto Smlouvou, a v souladu s bodem 3.4 této Smlouvy, a zároveň
 - Služebnost byla v nezbytném rozsahu zaměřena geometrickým plánem vyhotoveným oprávněnou osobou řádně v souladu s právními předpisy na náklady Budoucího oprávněného, který byl schválen příslušným katastrálním úřadem, a to v trase a rozsahu dle mapové Přílohy č. 1, která je nedílnou součástí této Smlouvy viz bod 3.4 této Smlouvy (dále jen „**Geometrický plán**“),
 - Geometrický plán byl písemně schválen Budoucím povinným, a to formou e-mailové zprávy,
 - to vše nejpozději do 90 dnů od oznámení data povolení užívání Zařízení distribuční soustavy příslušným stavebním úřadem.

Budoucí povinný uzavře Smlouvu o zřízení služebnosti po splnění všech podmínek, stanovených touto Smlouvou.

- 2.2 Budou-li splněny podmínky dle čl. 2.1 této Smlouvy, je Budoucí povinný povinen uzavřít Smlouvu o zřízení služebnosti do 90 dnů od doručení písemné výzvy Budoucího oprávněného, jejíž součástí musí být Geometrický plán s vyznačenou Služebností v potřebném počtu vyhotovení, nejpozději však do tří let od uzavření této Smlouvy. Smluvní strany se dohodly, že návrh Smlouvy o zřízení služebnosti, který bude odpovídat této Smlouvě, připraví Budoucí povinný. Jestliže nebude Smlouva o zřízení služebnosti řádně uzavřena z důvodu na straně Budoucího oprávněného, není Budoucí oprávněný oprávněn Zařízení distribuční soustavy na Nemovitosti používat a bude povinen je odstranit na své náklady do 6 měsíců od uplynutí tří let od uzavření této Smlouvy.
- 2.3 V případě, že Budoucí oprávněný nevyzve Budoucího povinného dle čl. 2.1 této Smlouvy k uzavření Smlouvy o zřízení služebnosti, je Budoucí oprávněný povinen zaplatit smluvní pokutu ve výši 5.000,- Kč, a to aniž by bylo dotčeno právo Budoucího povinného na náhradu škody. Budoucí oprávněný bere na vědomí, že případná náhrada škody zahrnuje ušlou úplatu dle bodu 2.7 smlouvy.

- 2.4 Smluvní strany se dohodly, že nebudou-li splněny podmínky dle čl. 2.1 této Smlouvy ve lhůtě uvedené v čl. 2.2 této Smlouvy – tj. nejpozději do tří let od uzavření této Smlouvy, má Budoucí povinný právo od této Smlouvy odstoupit, přičemž odstoupení od Smlouvy se nedotýká práva Budoucího povinného na zaplacení smluvní pokuty, práva na náhradu škody vzniklé z porušení smluvní povinnosti ani ujednání, která mají vzhledem ke své povaze zavazovat Smluvní strany i po odstoupení od této Smlouvy.
- 2.5 Budoucí povinný prohlašuje a Budoucí oprávněný bere na vědomí, že Budoucí povinný má zájem převést vlastnické právo k Nemovitosti na třetí osobu. Budoucí oprávněný prohlašuje, že souhlasí s tím, aby v případě převedení vlastnického práva k Nemovitosti z Budoucího povinného na třetí osobu v průběhu platnosti této Smlouvy, došlo k postoupení práv a povinností z této Smlouvy na tuto třetí osobu jako nového vlastníka Nemovitosti, která vstoupí do postavení Budoucího povinného. V tom případě, je postoupení smlouvy vůči Budoucímu oprávněnému účinné okamžikem, kdy mu Budoucí povinný postoupení smlouvy oznámí nebo kdy mu třetí osoba jako postupník postoupení smlouvy prokáže.
- 2.6 Smluvní strany se dále dohodly, že v případě, že Budoucí povinný převede vlastnické právo k Nemovitosti na třetí osobu a třetí osoba bude vyžadovat uzavření trojdohody, na základě které dojde k postoupení této smlouvy a Budoucí povinný prokazatelně písemně vyzve Budoucího oprávněného k uzavření smlouvy o postoupení této Smlouvy jakožto trojstranné smlouvy, jejímiž stranami bude Budoucí povinný, Budoucí oprávněný a třetí osoba jako nový vlastník Nemovitosti, která vstoupí do práv a povinností Budoucího povinného, je Budoucí oprávněný povinen nejpozději do dvou měsíců od doručení výzvy k uzavření smlouvy o postoupení této Smlouvy uzavřít tuto smlouvu o postoupení této Smlouvy a doručit podepsanou smlouvu o postoupení této Smlouvy zpět na adresu Budoucího povinného.
- 2.7 V případě, že Budoucí oprávněný nesplní povinnosti uvedené v předchozím odstavci, zavazuje se Budoucí oprávněný uhradit Budoucímu povinnému smluvní pokutu ve výši 1.000,- Kč za každý den prodlení, a to aniž by bylo dotčeno právo žádat náhradu škody v plné výši.
- 2.8 Služebnost bude zřízena za jednorázovou úplatu na dobu neurčitou, počínaje dnem, kdy nastanou právní účinky vkladu práva ze Smlouvy o zřízení služebnosti do katastru nemovitostí.
- 2.9 Úplata za zřízení Služebnosti bude stanovena:
- a) ve výši 310,- Kč/m² + DPH dle výměry. Výměra Služebnosti bude dána Geometrickým plánem vycházejícím ze skutečné délky kabelového rozvodu a dohodnuté šířky vymezené na Nemovitostech svislými rovinami vedenými ve vodorovné vzdálenosti 1 m od vodiče kolmo k jeho půdorysu (dále jen „Úplata“).
- 2.10 Úplatu uhradí Budoucí oprávněný Budoucímu povinnému do 30 dnů ode dne uzavření Smlouvy o zřízení služebnosti, a to bezhotovostním převodem na účet Budoucího povinného, uvedený v záhlaví této Smlouvy.

- 2.11 Dnem uskutečnění zdanitelného plnění bude den, kdy dojde k doručení vyrozumění z katastru nemovitostí, u přijaté platby datum přijetí platby.
- 2.12 Smlouva o zřízení služebnosti nabude platnosti a účinnosti dnem jejího podpisu Smluvními stranami. Služebnost dle Smlouvy o zřízení služebnosti vznikne vkladem do katastru nemovitostí na základě rozhodnutí Katastrálního úřadu pro Moravskoslezský kraj, Katastrální pracoviště Karviná o povolení vkladu Služebnosti do katastru nemovitostí, a to ke dni doručení návrhu na vklad Služebnosti Katastrálnímu úřadu pro Moravskoslezský kraj, Katastrální pracoviště Karviná.
- 2.13 Budoucí oprávněný ponese veškeré náklady na zachování, opravy a údržbu Zařízení distribuční soustavy.
- 2.14 Budoucí oprávněný také ponese veškeré náklady spojené se zřízením Služebnosti a se zápisem vkladu do katastru nemovitostí.
- 2.15 Návrh na vklad práva Služebnosti do katastru nemovitostí bude podán Budoucím povinným příslušnému katastrálnímu úřadu v termínu do 30 dnů ode dne připsání Úplaty na účet Budoucího povinného.
- 2.16 Přesto, že bude Smlouva o zřízení služebnosti uzavřena, Budoucí oprávněný není oprávněn zahájit užívání Zařízení distribuční soustavy dříve, než bude na účet Budoucího povinného připsána Úplata dle příslušných ustanovení Smlouvy o zřízení služebnosti.
- 2.17 Budoucí oprávněný je povinen na své náklady udržovat Zařízení distribuční soustavy v řádném stavu, tak aby nedošlo ke vzniku škody na majetku Budoucího povinného a třetích osob.
- 2.18 Budoucí oprávněný ponese veškeré náklady, které vzniknou v souvislosti s umístěním, provozem, údržbou, opravami a případným odstraněním Zařízení distribuční soustavy.
- 2.19 Budoucí oprávněný odpovídá Budoucímu povinnému za veškeré škody vzniklé v souvislosti s umístěním, provozem, údržbou, opravami a případným odstraněním Zařízení distribuční soustavy a je povinen tyto škody v plné výši Budoucímu povinnému nahradit.

3. REALIZACE ZAŘÍZENÍ DISTRIBUČNÍ SOUSTAVY

- 3.1 Při realizaci Zařízení distribuční soustavy na Nemovitosti je Budoucí oprávněný povinen postupovat v souladu s pokyny Budoucího povinného a šetřit maximálně jeho zájmy. Smluvní strany se dohodly, že činnosti Budoucího oprávněného na Nemovitosti budou předmětem samostatné nájemní smlouvy s Budoucím povinným či Dohody dle čl. 3.13 této Smlouvy. Budoucí povinný je oprávněn zakázat činnosti Budoucího oprávněného, které jsou v rozporu s touto Smlouvou či jiným ujednáním mezi Smluvními stranami, právními předpisy či jakýmkoliv veřejnoprávními povoleními. V případě podstatného či opakovaného porušení povinností Budoucího oprávněného je Budoucí povinný oprávněn od této Smlouvy odstoupit.

- 3.2 Budoucí oprávněný je povinen uhradit Budoucímu povinnému veškeré náklady, které bude muset Budoucí povinný vynaložit v souladu s touto Smlouvou, a to včetně nákladů na případné uvedení Nemovitosti do původního stavu, včetně odstranění jakýchkoliv materiálů či jiných věcí a zatížení vyvolaných činnostmi Budoucího oprávněného. Budoucí oprávněný se zavazuje odškodnit Budoucího povinného v plné výši pro případ vzniku jakékoliv újmy vyvolané v souvislosti se zřizováním, existencí či provozem Zařízení distribuční soustavy, přičemž je povinen přenést tento svůj závazek na každého svého právního nástupce.
- 3.3 Budoucí povinný se zavazuje, že bude užívat Nemovitost s omezeními vyplývajícími ze závazných právních předpisů zákona č. 458/2000 Sb. o podmínkách podnikání a o výkonu státní správy v energetických odvětvích a o změně některých zákonů (energetický zákon) v platném znění.
- 3.4 Zařízení distribuční soustavy bude realizováno v trase a rozsahu dle mapové Přílohy č. 1, která je nedílnou součástí této Smlouvy. V případě porušení této povinnosti Budoucím oprávněným, není Budoucí povinný povinen uzavřít smlouvu o zřízení služebnosti ve smyslu bodu 2.2 této Smlouvy a Budoucí oprávněný není oprávněn Zařízení distribuční soustavy na Nemovitosti používat a bude povinen ho odstranit do 6 měsíců od uplynutí tří let od uzavření této Smlouvy, ledaže se změnou umístění Zařízení distribuční soustavy bude Budoucí povinný písemně souhlasit.
- 3.5 Před zahájením vlastních stavebních prací bude uzavřena nájemní smlouva o nájmu části Nemovitosti s Budoucím povinným, kterou vypracuje Budoucí povinný na základě údajů předaných Budoucím oprávněným (doba nájmu, vyznačení pracovní plochy v mapě apod.) nebo Dohoda dle čl. 3.13 této Smlouvy.
- 3.6 Vstup na Nemovitost a zahájení prací oznámí Budoucí oprávněný Budoucímu povinnému písemně ve 14denním předstihu na Asental Land, s.r.o., Gregorova 2582/3, Ostrava, Moravská Ostrava, PSČ 702 00. Kontaktní osoba [REDAKCE]
- 3.7 Budoucí oprávněný při přípravě a realizaci Zařízení distribuční soustavy bude co nejvíce šetřit práv Budoucího povinného, před zahájením stavebních prací Nemovitost od Budoucího povinného protokolárně převezme a po ukončení realizace Zařízení distribuční soustavy uvede Nemovitost do původního stavu nebo do stavu odpovídajícího předchozímu způsobu užívání a předá ji protokolárně Budoucímu povinnému zpět do užívání. Kontaktní osoba [REDAKCE]
- 3.8 Budoucí oprávněný uhradí po dokončení realizace Zařízení distribuční soustavy veškeré případné škody způsobené realizací Zařízení distribuční soustavy na Nemovitosti a porostech; Kontaktní osoba [REDAKCE]
- 3.9 Budoucí oprávněný během realizace Zařízení distribuční soustavy a dopravování materiálu bude udržovat sjízdnost, schůdnost a čistotu stávajících místních komunikací.
- 3.10 Budoucí oprávněný předá Budoucímu povinnému relevantní rozhodnutí příslušného stavebního úřadu povolující užívání Zařízení distribuční soustavy dle Zákona č. 283/2021 Sb. o územním plánování a stavebním řádu a písemně oznámí Budoucímu povinnému datum zahájení užívání stavby Zařízení distribuční soustavy.

- 3.11 Při porušení podmínek uvedených v tomto článku se Budoucí oprávněný zavazuje uhradit Budoucímu povinnému smluvní pokutu ve výši 1.000,- Kč za každé jednotlivé porušení, a to aniž by bylo dotčeno právo žádat náhradu škody v plné výši.
- 3.12 V případě kácení porostů na Nemovitosti z důvodu realizace Zařízení distribuční soustavy si Budoucí oprávněný zajistí předchozí písemný souhlas Budoucího povinného. Kontaktní osoba [REDAKCE]
- 3.13 V případě, že po dobu účinnosti této Smlouvy bude Nemovitost pronajata nebo propachtována třetí osobě nebo bude zřízeno třetí osobě jiné užívací právo k Nemovitosti, je Budoucí oprávněný povinen, za účelem realizace dle čl. 3. této Smlouvy, dohodnout a uzavřít s touto třetí osobou dohodu o vstupu a užívání Nemovitosti a o náhradě škody, která bude upravovat zejména práva a povinnosti stran po dobu realizace dle tohoto čl. 3 této Smlouvy a výši a splatnost náhrady škody vzniklé této třetí osobě, kterou je povinen Budoucí oprávněný uhradit (dále jen „**Dohoda**“).

4. PRÁVO PROVÉST STAVBU

- 4.1 Budoucí povinný jakožto vlastník Nemovitosti a Budoucí oprávněný jakožto stavebník se dohodli, že Budoucí oprávněný je oprávněn v rámci stavby „Darkov PZ – připojení nového zákazníka – Karvinské moře“ umístit na Nemovitosti dle této Smlouvy Zařízení distribuční soustavy.
- 4.2 Tato smlouva bude přílohou žádosti Budoucího oprávněného jakožto stavebníka o povolení stavebního záměru, kterou Budoucí oprávněný jakožto stavebník prokáže své oprávnění provést trvalou stavbu v souladu se Stavebním zákonem.

5. ZMĚNA OKOLNOSTÍ

- 5.1 Změní-li se okolnosti, z nichž Budoucí povinný při vzniku závazků z této Smlouvy zřejmě vycházel, do té míry, že na něm nelze rozumně požadovat, aby Smlouvu o zřízení služebnosti uzavřel (dále jen „**Změna okolností**“), povinnost Budoucího povinného, uzavřít Smlouvu o zřízení služebnosti dle této Smlouvy zaniká.
- 5.2 Poté, co se Budoucí povinný dozví, že jeho plnění na základě této Smlouvy může být ohroženo z důvodu změny okolností, doručí neprodleně Budoucímu oprávněnému písemné oznámení, v němž uvede veškeré příslušné údaje o takové Změně okolností, jakož i den, ke kterému došlo k zániku povinnosti Budoucího povinného k uzavření Smlouvy o zřízení služebnosti dle této Smlouvy.

6. DORUČOVÁNÍ

- 6.1 Veškerá sdělení a oznámení na základě ustanovení této Smlouvy budou činěna písemně v souladu s ustanovením článku 6.2 této Smlouvy a budou řádně podepsána osobou jednající za příslušnou Smluvní stranu. Veškerá sdělení a oznámení na základě ustanovení této Smlouvy budou současně zaslána e-mailem na adresy níže uvedené v článku 6.2 této Smlouvy.

- 6.2 Kromě jakýchkoli jiných prostředků komunikace, které budou případně dohodnuty mezi Smluvními stranami, se považuje za účinné doručení osobně nebo doporučenou poštou, pokud byla současně učiněna také e-mailem na adresy Smluvních stran tak, jak jsou tyto uvedeny níže, nebo na jakoukoli adresu písemně sdělenou druhé Smluvní straně způsobem uvedeným v tomto článku:

Budoucí povinný:

Asental Land, s.r.o.



Budoucí oprávněný:

Statutární město Karviná



- 6.3 Potvrzený podací lístek je dokladem odeslání zásilky doporučenou poštou. E-mailové potvrzení o bezvadném doručení e-mailové zprávy se považuje za potvrzení tohoto doručení.

7. UKONČENÍ ÚČINNOSTI SMLOUVY

- 7.1 Tato Smlouva může být ukončena z důvodů stanovených právními předpisy a touto Smlouvou.
- 7.2 Bude-li zahájeno insolvenční řízení nebo exekuce vůči Budoucímu oprávněnému, nebo Budoucí oprávněný vstoupí do likvidace, je Budoucí povinný oprávněn od této Smlouvy odstoupit.

8. ZÁVĚREČNÁ USTANOVENÍ

- 8.1 Tato Smlouva byla uzavřena v souladu s českým právem a řídí se platnými právními předpisy České republiky.
- 8.2 Tato Smlouva nabývá platnosti a účinnosti dnem jejího podpisu oběma Smluvními stranami.
- 8.3 Tato Smlouva může být měněna pouze písemnými dodatky podepsanými oběma Smluvními stranami.
- 8.4 Platby dle této Smlouvy se považují za uhrazené dnem připsání na účet příslušné Smluvní strany.
- 8.5 Pokud by jakékoli ustanovení této Smlouvy bylo neplatné, nicotné nebo nevymahatelné, pak neplatnost, nicotnost ani nevymahatelnost tohoto ustanovení nezpůsobí neplatnost, nicotnost ani nevymahatelnost celé Smlouvy. V tomto případě nahradí Smluvní strany toto neplatné, nicotné nebo nevymahatelné ustanovení jiným ustanovením, které svým obsahem a účelem bude co možná nejbližší obsahu a účelu neplatného, nicotného a/nebo nevymahatelného ustanovení.

- 8.6 Tato Smlouva byla vyhotovena a podepsána ve čtyřech vyhotoveních, přičemž Budoucí povinný obdrží dvě a Budoucí oprávněný také dvě vyhotovení této Smlouvy.
- 8.7 Smluvní strany prohlašují, že Smlouvu uzavřely podle své skutečné a svobodné vůle, že si Smlouvu řádně a pozorně přečetly, s jejím obsahem souhlasí, což stvrzují vlastnoručními podpisy.
- 8.8 O zřízení služebnosti a o uzavření smlouvy o budoucí smlouvě o zřízení služebnosti a o právu provést stavbu rozhodla Rada města Karviné svým usnesením číslo ze dne

V Ostravě, dne
za Budoucího povinného:
Asental Land, s.r.o.

V Karviné, dne
za Budoucí oprávněného:
statutární město Karviná

.....
Mgr. Petra Kyšková
na základě pověření ze dne 01.07.2025

Příloha č. 1 – Situace

příloha č. 1

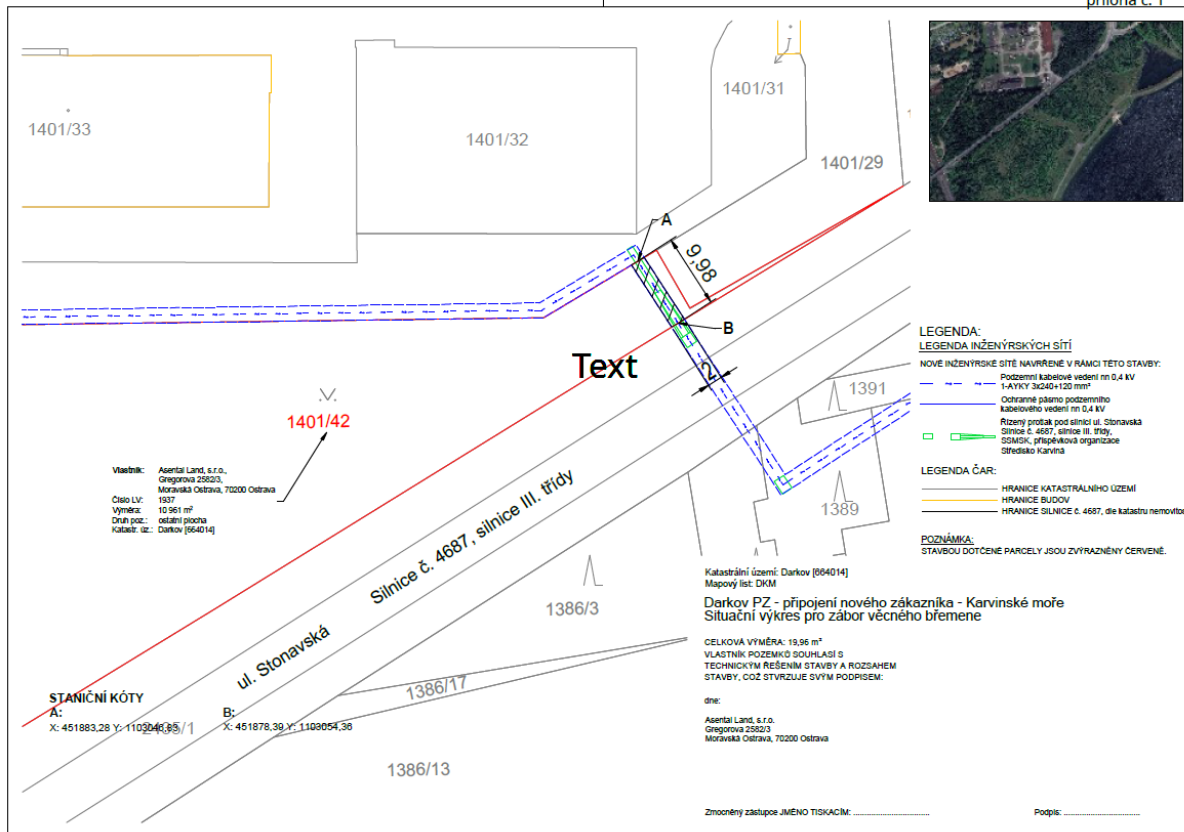



STATUTÁRNÍ MĚSTO
KARVINÁ

Podmínky dotačního programu „Voucher pro začínající podnikatele v Karviné VII“

Přílohy:

- Příloha č. 1a: Formulář žádosti o poskytnutí dotace včetně Business Canvas, finančního plánu, indikativního rozpočtu a finančního plánu – verze pro podnikající fyzické osoby
- Příloha č. 1b: Formulář žádosti o poskytnutí dotace včetně Business Canvas, finančního plánu, indikativního rozpočtu a finančního plánu – verze pro právnické osoby
- Příloha č. 2: Smlouva o poskytnutí dotace - vzor
- Příloha č. 3: Čestné prohlášení
- Příloha č. 4: Formulář finančního vypořádání
- Příloha č. 5: Kritéria věcného hodnocení – hodnoticí list

Článek 1

Účelové určení programu

1. Pravidla dotačního programu **Voucher pro začínající podnikatele v Karviné VII** (dále jen „dotační program“), financovaného z rozpočtu statutárního města Karviné (dále také jen „SMK“), jsou vytvořena v souladu s platnými *Zásadami pro poskytování dotací z rozpočtu statutárního města Karviné (dále jen „Zásady“)* schválenými Zastupitelstvem města Karviné usnesením č. 322 ze dne 04.11.2024.
2. Cílem tohoto dotačního programu je podpora začínajících a nově vzniklých podnikatelů na území statutárního města Karviné, jako součást systému podpory rozvoje malého a středního podnikání v souladu se strategickým opatřením 1.1 Strategického plánu ekonomického rozvoje statutárního města Karviná. Důvodem podpory je vytvoření příznivých podmínek pro vznik, rozvoj a udržitelnost podnikatelských aktivit na území SMK, které přispívají k
 - ekonomické odolnosti, diverzifikaci a transformaci;
 - posílení lokální ekonomiky a multiplikačního efektu místního podnikání;
 - rozvoji inovací, kreativity a moderních podnikatelských modelů/záměrů;
 - rozšíření občanské vybavenosti a nabízených služeb ve městě;
 - aktivizaci komunity a motivaci pro samozaměstnání, včetně segmentu absolventů a rekvifikovaných osob;
 - upevnění lokální identity a prevenci odlivu ekonomicky aktivního obyvatelstva.

Dotační program je zaměřen na podporu:

- nově vzniklých podnikatelských subjektů na území statutárního města Karviné (dále jen „Priorita A“).
- nově zřízených provozoven na území statutárního města Karviné stávajících podnikatelských subjektů (dále jen „Priorita B“).

Článek 2

Vyhlašovatel programu, poskytovatel dotace

1. Vyhláшателеm dotačního programu a poskytovatelem dotace je statutární město Karviná.
2. Administrátorem dotačního programu je Odbor školství a rozvoje Magistrátu města Karviné (dále jen „administrátor dotačního programu“).

Kontaktní osoba: Ing. Klára Stáňová, telefon: 596 387 646, e-mail: epodatelna@karvina.cz

Článek 3

Vymezení okruhu žadatelů

1. Žadatelem o dotaci z dotačního programu může být právnická osoba založená za účelem podnikání nebo fyzická osoba podnikající dle zákona č. 455/1991 Sb., o živnostenském podnikání, ve znění pozdějších předpisů, zapsaná v živnostenském rejstříku:
 - a) která má sídlo nebo provozovnu na území města Karviné,
 - b) splňuje definici malého nebo středního podniku podle doporučení Evropské komise 2003/361/ES ze dne 6. května 2013 o definici mikropodniků a malých a středních podniků (oznámeno pod číslem dokumentu C(2003) 1422) (Úř. věst. L 124, 20.5.2003, s. 36–41),

Pro prioritu A

- c) která, je-li právnickou osobou, k datu podání žádosti o dotaci neexistuje déle než 2 roky,
- d) u níž, je-li fyzickou osobou, trvá živnostenské oprávnění, v souvislosti s nímž má realizovat projekt, nejdéle 2 roky (k přerušování provozování živnosti se nepřihlíží).

Pro prioritu B

- e) která zřídila novou provozovnu na území statutárního města Karviné. Novou provozovnou se rozumí rozšíření stávajících provozoven o nově zapsanou provozovnu v živnostenském rejstříku nebo přesun stávající provozovny na území statutárního města Karviné, přičemž tato nová provozovna není v provozu déle než 2 roky od podání žádosti o poskytnutí dotace.
2. Žádost o dotaci nemůže podat osoba, která porušila v posledních třech letech povinnost vůči statutárnímu městu Karviná předložit finanční vypořádání dotace nebo má vůči statutárnímu městu Karviná, jeho společnostem nebo příspěvkovým organizacím, státnímu rozpočtu, státním fondům, orgánům správy sociálního zabezpečení, finančnímu úřadu, zdravotním pojišťovnám a rozpočtům územních samosprávných celků nesplacené závazky po lhůtě splatnosti. Tuto skutečnost žadatel doloží čestným prohlášením při podání žádosti.
 3. Žadatel, který byl podpořen poskytnutím dotace v rámci dotačního programu Voucher pro začínající podnikatele v Karviné, jež byl vyhlášen v předchozích letech, nemůže být podpořen více než jedenkrát. V případě opětovného podání žádosti o dotaci bude žadatel vyloučen.
 4. Žadatelem nemůže být obchodní společnost, ve které veřejný funkcionář uvedený v § 2 odst. 1 písm. c) zákona č. 159/2006 Sb., o střetu zájmů, ve znění pozdějších předpisů, nebo jím ovládaná osoba vlastní podíl představující alespoň 25 % účasti společníka v obchodní společnosti.

Článek 4

Podmínky pro poskytnutí dotace/Vymezení podpory dotačního programu

1. Maximální výše poskytnuté dotace na projekt je stanovena částkou 50.000,- Kč.
2. Finanční spoluúčast žadatele na projektu musí být minimálně 30% uznatelných nákladů projektu.
3. Požadovaná výše dotace musí být žadatelem v každé nákladové položce zaokrouhlena na celé stokoruny. Při nesplnění této podmínky bude žadatel vyzván k opravě rozpočtu projektu.
4. Dotace bude poskytnuta na základě oboustranně podepsané písemné Smlouvy o poskytnutí účelové dotace (dále jen „Smlouva“) mezi žadatelem a statutárním městem Karviná (viz Příloha č. 2 dotačního programu).
5. Dotace může být použita pouze na **uznatelné náklady projektu**. Jedná se o náklady, které lze v rámci realizace projektu spolufinancovat z dotace poskytovatele, a které splňují všechny níže uvedené podmínky:
 - vznikly příjemci v přímé souvislosti s realizací projektu a byly příjemcem uhrazeny v období realizace projektu;
 - byly vynaloženy v souladu s účelovým určením projektu, podmínkami Smlouvy a podmínkami dotačního programu;
 - vyhovují zásadám účelnosti, efektivnosti a hospodárnosti podle zákona č. 320/2001 Sb., o finanční kontrole ve veřejné správě a o změně některých zákonů (zákon o finanční kontrole), ve znění pozdějších předpisů;
 - byly skutečně vynaloženy, zachyceny v účetnictví na účetních dokladech příjemce, jsou identifikovatelné a ověřitelné, podložené prvotními doklady;
 - jejich vynaložení je nezbytně nutné a potřebné k naplnění předmětu podnikání a projektového záměru;
 - byly uhrazeny bezhotovostně; za bezhotovostní úhradu je považována i platba platební kartou.
6. Uznatelné náklady nelze v rámci realizace projektu spolufinancovat z jiné veřejné finanční podpory poskytnuté SMK, avšak lze je spolufinancovat z jiných finančních zdrojů, za současného splnění výše uvedených podmínek.
7. Uznatelnými náklady ve smyslu odstavce 5 tohoto článku dotačního programu **nejsou**, pokud u účelu použití dotace není stanoveno jinak, náklady vynaložené na:
 - osobní náklady ve formě mezd, dohod o provedení práce, dohod o pracovní činnosti a obdobné formy mzdových nákladů, vyjma nákladů odborných lektorských služeb a fakturovaných služeb facilitace či moderátora u akcí, u nichž to jejich povaha vyžaduje;
 - aktivity, které jsou v rozporu s dobrými mravy či v rozporu s platnými právními předpisy a legislativou;
 - jízdné nad limit použití veřejné hromadné dopravy nejvýše druhé třídy;
 - alkohol a cigarety, a to ani ve formě cen, odměn a dárkových balíčků;
 - úhrady za cateringové služby, rauty a jiné formy společenského občerstvení s výjimkou řádně vyúčtovaného stravného dle zákoníku práce a občerstvení účastníků sportovních soutěží a jiných akcí konaných v souladu s účelem projektu /jasná specifikace uvedená v žádosti/. Výjimka se nevztahuje na občerstvení určené k dalšímu prodeji a na náklady související s reprezentací – např. pohoštění v rámci společných porad, jednání vedení organizace apod.;
 - doprovodné programy a společenské akce pro účastníky či pořadatele, které přímo nesouvisejí s podpořeným projektem;

- poskytnutí dotace třetí straně;
 - tvorbu kapitálového jmění;
 - DPH, pokud může žadatel uplatnit nárok na odpočet DPH vůči finančnímu úřadu nebo požádat o její vrácení v souladu se zákonem č. 235/2004 Sb., o dani z přidané hodnoty;
 - daně, pokuty, odvody a sankce příjemce;
 - pořízení nebo technické zhodnocení dlouhodobého hmotného a nehmotného majetku (dlouhodobým hmotným majetkem se rozumí majetek, jehož doba použitelnosti je delší než jeden rok a vstupní cena vyšší než 40.000,- Kč; dlouhodobým nehmotným majetkem se rozumí majetek, jehož doba použitelnosti je delší než jeden rok a vstupní cena vyšší než 60.000,- Kč) - nevztahuje se na investiční projekty;
 - ostatní sociální výdaje na zaměstnance, ke kterým nejsou zaměstnavatelé povinni dle zvláštních právních předpisů (příspěvky na penzijní připojištění, životní pojištění, dary k životním jubileím, příspěvky na rekreaci apod.);
 - mimořádné odměny vyplácené k dohodám o provedení práce a k dohodám o pracovní činnosti;
 - splátky půjček, leasingové splátky, úhrada dluhů;
 - smluvní pokuty, úroky z prodlení, ostatní pokuty a penále, odpisy nedobytných pohledávek, úroky, kursové ztráty, manka a škody);
 - odpisy majetku;
 - odměny členů správních rad, dozorčích rad a jiných orgánů právnických osob;
 - zahraniční pracovní cesty (pokud to nevyžaduje charakter projektu);
 - další výdaje, jež zákon č. 586/1992 Sb., o daních z příjmů, v platném znění, neuznává jako výdaje k zajištění a udržení zdanitelných příjmů, pokud žadatel je poplatníkem daně z příjmů.
 - činnost politických stran a hnutí;
 - nespecifikované (nezpůsobilé) výdaje, tj. výdaje, které nelze účetně doložit.
8. Dotace bude poskytnuta v režimu podpor de minimis ve smyslu nařízení Komise (EU) 2023/2831 ze dne 13. prosince 2023 o použití článků 107 a 108 Smlouvy o fungování Evropské unie na podporu de minimis (Úř. věst. L, 2023/2831, 15.12.2023), a to za předpokladu splnění všech požadavků zmíněného nařízení (včetně dodržení maximálních stropů).

Článek 5

Lhůta pro podání žádostí

Lhůta pro podání žádostí je od 4.5.2026 – 22.5.2026 včetně.

Podané žádosti budou hodnoceny v termínu do 30.6.2026.

Článek 6

Podmínky pro předložení žádosti o dotaci

1. Žádost o dotaci lze podat pouze na předepsaném formuláři (dle přílohy č. 1 dotačního programu). Žadatel je povinen vyplnit řádně žádost a její povinné přílohy, dále je povinen přiložit všechny požadované kopie dokladů vyplývajících ze žádosti.
2. Povinnými přílohami žádosti jsou:
 - Čestné prohlášení (dle přílohy č. 3 dotačního programu).

- Kopie dokladu o zřízení bankovního účtu nebo písemné potvrzení peněžního ústavu o vedení běžného účtu žadatele (účet příjemce dotace, na který má být dotace zaslána).
 - Kopie dokladů o právní subjektivitě (výpis z veřejného rejstříku apod.), je-li žadatel právnickou osobou, nebo kopii oprávnění k podnikání (výpis z živnostenského rejstříku), je-li žadatel fyzickou osobou podnikající.
 - Kopie dokladů o volbě nebo jmenování člena statutárního orgánu a o tom, zda je oprávněn zastupovat žadatele samostatně nebo společně s jiným členem statutárního orgánu (jen v případě, že tento údaj nevyplývá z veřejného rejstříku nebo žadatelem předložených výše uvedených dokladů). Bude-li smlouva podepsána na základě pověření nebo plné moci rovněž originál nebo úředně ověřenou kopii tohoto pověření nebo plné moci. Pokud se zástupce, který bude podepisovat smlouvu na základě pověření nebo plné moci, neliší od zástupce, který podepsal na základě pověření nebo plné moci žádost o poskytnutí dotace, není žadatel povinen opětovně předložit již dříve předložené pověření nebo plnou moc, je-li i nadále platné(á) a zahrnuje-li oprávnění podepsat smlouvu o poskytnutí dotace.
 - Je-li žadatel o dotaci právnickou osobou, údaje o skutečném majiteli právnické osoby podle zákona upravujícího evidenci skutečných majitelů ve formě úplného výpisu platných údajů a údajů, které byly vymazány bez náhrady nebo s nahrazením novými údaji, jedná-li se o evidující osobu; v případě, že je žadatel o dotaci zahraniční právnickou osobou, doloží údaje o svém skutečném majiteli buď výpisem ze zahraniční evidence obdobné evidenci skutečných majitelů, nebo, pokud taková zahraniční evidence neexistuje, sdělí identifikační údaje všech osob, které jsou skutečným majitelem zahraniční právnické osoby, a předloží doklady, z nichž vyplývá vztah všech osob k zahraniční právnické osobě, zejména výpis ze zahraniční evidence obdobné obchodnímu rejstříku, seznam akcionářů, rozhodnutí statutárního orgánu o vyplacení podílu na zisku, společenská smlouva, zakladatelská listina nebo stanovy.
3. Žadatel je povinen předložit žádost o dotaci spolu se všemi vyplněnými přílohami podepsanou uznávaným elektronickým podpisem prostřednictvím elektronické podatelny (epodatelna@karvina.cz), prostřednictvím datové schránky (es5bv8q) nebo v listinné podobě s vlastnoručním podpisem v obálce označené názvem dotačního programu osobně na podatelně Magistrátu města Karviné nebo prostřednictvím provozovatele poštovních služeb na adresu statutární město Karviná, Fryštátská 72/1, 733 24 Karviná.
 4. Žádost je podána včas, je-li podána nejpozději v poslední den stanoveného termínu elektronicky nebo listinně na podatelně Magistrátu města Karviné nebo je-li tentýž den předána k přepravě držiteli poštovní licence.
 5. Předložené žádosti budou z dalšího posuzování vyloučeny, pokud:
 - a) jsou v rozporu s dotačním programem,
 - b) nejsou podány na předepsaném formuláři,
 - c) jsou podány jakýmkoli jiným způsobem (např. pouze e-mailem kontaktní osobě administrátora dotačního programu, jsou doručeny na jinou adresu),
 - d) jsou podány mimo lhůtu pro předložení žádostí,
 - e) nejsou vlastnoručně/elektronicky podepsány žadatelem nebo osobou oprávněnou zastupovat žadatele.
 6. Pokud bude žádost vykazovat formální nebo věcné nedostatky, vyzve administrátor dotačního programu žadatele k jejich odstranění v náhradním termínu do 5 kalendářních dnů od vyzvání (výzva k odstranění nedostatků je žadateli zasílána pouze elektronicky prostřednictvím e-mailu nebo datové schránky žadatele). Pokud žadatel nedostatky ve stanoveném termínu neodstraní, bude jeho žádost z hodnocení vyloučena. Poskytovatel vyzve žadatele k doplnění žádosti pouze jednou.
 7. Všechny došlé žádosti včetně jejich příloh se archivují a žadatelům se nevracejí.

8. Žadatel je povinen oznámit písemně nejpozději do 7 dnů od vzniku každou změnu údajů uvedených v žádosti o poskytnutí dotace a skutečnosti mající vliv na její poskytnutí (zejména číslo účtu, zánik, transformaci, sloučení, změnu osob zastupujících žadatele, sídla, u sociálních služeb změnu nebo zrušení registrace atd.) administrátorovi dotačního programu.

Článek 7

Vyhodnocování a výběr žádostí o dotaci

1. Kontrola formálních náležitostí (stav předložené žádosti, vyplnění požadovaných údajů, doložení požadovaných dokumentů) bude zajištěna administrátorem dotačního programu. Žádosti, které splní tuto kontrolu a které nebudou vyřazeny dle čl. 6 odst. 5 a 6 dotačního programu, budou postoupeny hodnoticí komisi k zajištění věcného hodnocení. Popis věcného hodnocení je uveden v čl. 8 dotačního programu.
2. Administrátor dotačního programu na základě doporučení hodnoticí komise předkládá návrh na poskytnutí dotace ke schválení příslušným orgánům města.
3. Po projednání v příslušném orgánu města informuje administrátor dotačního programu všechny žadatele o výsledku projednání žádosti a dále uveřejňuje výsledek projednání žádostí na webových stránkách SMK v sekci usnesení RM/ZM.
4. O poskytnutí dotace se uzavře mezi poskytovatelem a příjemcem Smlouva, jejíž vzor tvoří přílohu č. 2 dotačního programu.
5. Poskytovatel určuje lhůtu pro přijetí návrhu Smlouvy v souladu se zákonem č. 500/2004 Sb., správní řád, ve znění pozdějších předpisů, v trvání 30 dní od jeho doručení na adresu příjemce. Pokud příjemce v této lhůtě nedoručí poskytovateli podepsanou Smlouvu, Smlouva nebude uzavřena a poskytovatel není povinen příjemci dotaci poskytnout.

Článek 8

Popis věcného hodnocení

1. Věcné hodnocení žádostí provede hodnoticí komise složená ze zástupce osob s rozhodovací pravomocí (příslušný náměstek primátora) a dvou zástupců delegovaných administrátorem programu (zástupce Odboru školství a rozvoje MMK nebo externí expert z oblasti podpory podnikání či podnikatelského prostředí). Každý bude pro potřeby hodnocení disponovat jedním hlasem.
2. Členové hodnoticí komise provedou dvoukolové věcné a kvalitativní hodnocení žádostí. Hlavním podkladem pro hodnocení je Žádost o poskytnutí dotace.
3. V prvním kole bude hodnocení žádostí realizováno na základě systému bodového hodnocení předkládaného projektu dle hodnoticích kritérií uvedených v příloze č. 5 dotačního programu.
4. Do druhého kola hodnocení postoupí projekty, které získají nejvyšší počet bodů dle hodnoticích kritérií v příloze č. 5 dotačního programu. V případě, že hodnoticí komise udělí více projektům stejné bodové ohodnocení, bude o postupu projektu do druhého kola rozhodnuto způsobem hlasování Ano/Ne. Pro postup projektu do druhého kola hodnocení je nutné kladné vyjádření většiny členů hodnoticí komise. Žadatelé budou o výsledku hodnocení prvního kola informováni administrátorem dotačního programu.
5. V rámci druhého kola budou žadatelé pozváni k představení své společnosti/osoby a projektového záměru. Na každého žadatele bude vyčleněn 25minutový časový blok, který je rozdělen do následujících etap:
 - a) stručné představení žadatele, případně právnické osoby, kterou zastupuje,

- b) popis samotného projektu formou prezentace obsahující strukturované informace o samotném předmětu projektu, analýzy konkurence, financích, rizicích a dalších relevantních informací týkající se realizace projektu,
 - c) prostor pro dotazy ze strany hodnotící komise,
 - d) porada hodnotící komise.
6. Hodnotící komise bude posuzovat Business Canvas v kontextu osobního představení žadatele a reakcí na doplňující otázky. Hodnotící komise má pravomoc na základě evaluace Business Canvasu a indikativního rozpočtu zasahovat do výše dotace požadované žadatelem, a to za účelem naplnění zásady účelnosti, efektivnosti a hospodárnosti dle zákona č. 320/2001 Sb., o finanční kontrole ve veřejné správě a o změně některých zákonů (zákon o finanční kontrole), ve znění pozdějších předpisů. V případě akceptace žadatele k navrhované úpravě požadované výše dotace bude nákladový rozpočet projektu v součinnosti se žadatelem přepracován.
7. Na základě osobního představení žadatele hodnotící komise prostým většinovým hlasováním určí, které projekty doporučuje k podpoře. To vše doloží písemným vyjádřením.
8. Administrátor dotačního programu na základě výstupu z druhého kola hodnocení připraví podklady pro jednání orgánů města ke schválení jednotlivých dotací a uzavření Smluv.

Článek 9

Výše vyčleněných peněžních prostředků

Celková alokace dotačního programu je stanovena 320.000,-- Kč.

Článek 10

Lhůta pro rozhodnutí o žádosti

Poskytovatel rozhodne o poskytnutí dotace příjemcům za stanovených podmínek a o neposkytnutí dotace neúspěšným žadatelům v souladu s řádnými termíny konání zasedání orgánů města, nejpozději do 31.8.2026.

Článek 11

Povinnosti příjemce dotace

1. Příjemce dotace je v případě přijetí dotace odpovědný za účelné a efektivní využití poskytnutých finančních prostředků z rozpočtu SMK. Příjemce dotace předkládá administrátorovi programu vyúčtování dotace dle stanoveného postupu. Příjemce dotace je plně zodpovědný za sankce, které jsou vyměřeny při porušení rozpočtové kázně.
2. Realizace projektu ani dotace není převoditelná na jiný subjekt. Příjemce je povinen projekt realizovat vlastním jménem, na vlastní účet a na vlastní odpovědnost.
3. Příjemce dotace odpovídá za hospodárné a účelné použití dotace na projekt, pro který byla poskytnuta, a za její řádné a oddělené sledování v účetnictví, které je v souladu s obecně platnými předpisy, zejména zákonem č. 563/1991 Sb., o účetnictví, ve znění pozdějších předpisů. Doklady prokazující využití dotace musí být viditelně označeny číslem smlouvy a názvem projektu, ke kterému se vztahují.
4. Příjemce dotace je povinen poskytnuté prostředky s poskytovatelem finančně vypořádat v termínech stanovených Smlouvou.
5. Příjemce dotace je povinen dodržet veškerá ustanovení vyplývající z podmínek dotačního programu a z ustanovení Smlouvy. Stejně tak se na něj vztahují ustanovení Zásad pro poskytování dotací z rozpočtu statutárního města Karviné v platném znění.

6. Všechny změny či odchylky od předložené žádosti o dotaci, které nastanou po uzavření Smlouvy, je příjemce povinen hlásit.

Nepodstatné změny je příjemce povinen písemně oznámit do 7 dnů od jejich vzniku administrátorovi projektu. Nepodstatnými změnami jsou změny kontaktních údajů příjemce, změna osob zodpovědných za realizaci projektu v případě příjemce - právnické osoby či změna osob statutárního orgánu příjemce, změna č. bankovního účtu, změna sídla či provozovny příjemce, úprava harmonogramu či věcného postupu realizace projektu, která však neovlivní cíl, rozsah a termín dosažení účelu projektu, změny rozpočtu – převod mezi položkami do 20 % původní hodnoty položky.

Podstatné změny je Příjemce povinen písemně hlásit v předstihu změny, jedná se zejména o změny rozpočtu projektu, změna obsahu položky rozpočtu při zachování typového zařazení položky, obsahové změny projektu a jeho aktivit oproti předkládané žádosti, změna právní formy příjemce dotace, jeho sloučení, rozdělení, zánik apod.

Článek 12

Kontrola použití dotace a závěrečné vyúčtování dotace

1. Poskytovatel má právo v průběhu realizace projektu, jakožto i po jeho ukončení, provádět kontrolu dodržení účelu poskytnuté dotace, jakož i kontrolu splnění dalších povinností příjemce dle Smlouvy a podmínek, za kterých je dotace poskytována, pověřenými pracovníky MMK v souladu se zákonem č. 320/2001 Sb., o finanční kontrole ve veřejné správě (zákon o finanční kontrole), ve znění pozdějších předpisů.
2. Příjemce je povinen provedení kontroly umožnit a poskytnout poskytovateli k provedení kontroly maximální součinnost; v této souvislosti se příjemce zavazuje zejména předložit poskytovateli na jeho výzvu veškeré požadované doklady a poskytnout mu veškeré požadované informace.
3. Neoprávněné použití dotace nebo zadržování dotace bude klasifikováno jako porušení rozpočtové kázně podle § 22 zákona č. 250/2000 Sb., o rozpočtových pravidlech územních rozpočtů, ve znění pozdějších předpisů.
4. Po ukončení realizace projektu je příjemce povinen zpracovat a předložit poskytovateli na závazném vzoru, který je přílohou č. 4 dotačního programu, finanční vypořádání dotace do termínu uvedeného ve Smlouvě a dle podmínek sjednaných ve Smlouvě.
5. Při nečerpání a vrácení finančních prostředků z dotace, je nutné o této skutečnosti ihned informovat poskytovatele, včetně zaslání avíza k platbě na adresu administrátora programu.
6. Příjemce dotace je povinen poskytnout poskytovateli součinnost při ex-post evaluačních a marketingových aktivitách souvisejících s dotačním programem v rozsahu stanoveném Smlouvou.

Článek 13

Povinná publicita

1. Příjemce dotace má povinnost uvádět na svých propagačních materiálech či komunikačních nástrojích týkajících se podpořeného projektu logo města nebo text "S PODPOROU STATUTÁRNÍHO MĚSTA KARVINÉ", případně jiným způsobem poskytnutí podpory zveřejnit. Logo SMK příjemce dotace použije pouze v souvislosti s realizací dotované činnosti nebo projektu, a to pouze podle závazného manuálu zveřejněného na internetových stránkách města Karviné; a dále uskutečňovat propagaci projektu způsobem sjednaným ve Smlouvě.
2. Příjemce je povinen dbát při realizaci projektu obecné mravnosti a dobrého jména statutárního města Karviné (realizací projektu nesmí dojít k porušování právních předpisů a nesmí být narušen veřejný pořádek).

Článek 14

Závěrečná ustanovení

1. Na poskytnutí dotace není právní nárok.
2. Statutární město Karviná si vyhrazuje právo vyhlášený dotační program bez udání důvodů zrušit.
3. Tento dotační program byl schválen usnesením Rady města Karviné č. xxx ze dne xxxx a nabývá účinnosti dne xxxx.

Žádost o poskytnutí dotace z rozpočtu statutárního města Karviná

Verze pro žadatele, který je fyzickou osobou podnikající

Název dotačního programu:	Voucher pro začínající podnikatele v Karviné VII	Dotace pro rok:	2026
Priorita:			
Žadatel:			
Datum narození:			
Právní forma žadatele:	FOP	IČO:	DIČ:
Vznik živnostenského oprávnění v souvislosti s nímž bude realizován projekt:			
Odvětví CZ-NACE*			
Adresa bydliště:			
Ulice:			
Obec:	č. or.	č. p.	
Tel.:		PSČ:	
ID datové schránky:	E-mail:	Web.str.:	
Adresa provozovny:			
Číslo účtu žadatele:	Kód banky:		
Název banky žadatele:			
Celkový rozpočet projektu:			
Požadovaná částka dotace:			
Další zdroje financování:			
Název projektu (účel, na který chce žadatel dotaci použít):			
Odůvodnění žádosti (stručný popis projektu včetně popisu jakou činnost budete realizovat, kde bude projekt/provozovna umístěna, na co konkrétně bude dotace využita, v čem projekt přispěje k rozvoji podnikání ve městě)			
Termín realizace projektu :			

BUSINESS CANVAS

Popište prosím svůj projektový záměr. Odpovězte na všechny otázky.

1. MOTIVACE

JAKÁ JE VAŠE OSOBNÍ A PODNIKATELSKÁ MOTIVACE?

PROČ CHCETE PODNIKAT/ZALOŽIT NOVOU PROVOZOVNU A ČEHO BYSTE CHTĚLI VE SVÉM PODNIKÁNÍ DOSÁHOUT?

POPIŠTE VAŠE DOSAVADNÍ PODNIKATELSKÉ ZKUŠENOSTI.

VYBERTE ALESPŮŇ JEDNU Z NÁSLEDUJÍCÍCH MOŽNOSTÍ A ZDŮVODNĚTE

Realizace projektu umožní zahájit nové podnikání

Díky realizaci projektu dojde k zahájení výroby nového produktu nebo poskytování nových služeb

Díky realizaci projektu dojde k rozšíření výroby nebo navýšení objemu poskytovaných služeb

Díky realizaci projektu dojde ke zvýšení efektivnosti podnikatelské činnosti/inovacím

Díky realizaci projektu vznikne nová provozovna

Díky realizaci projektu bude přesunuta stávající provozovna

2. ZÁKAZNÍK

KDO JSOU ZÁKAZNÍCI, NA KTERÉ CÍLÍTE? VYJMENUJTE VAŠE CÍLOVÉ SKUPINY.

KTERÁ CÍLOVÁ SKUPINA JE PRO VÁS NEJDŮLEŽITĚJŠÍ A PROČ?

POPIŠTE, JAK VYPADÁ VÁŠ IDEÁLNÍ ZÁKAZNÍK.

3. PROBLÉM K ŘEŠENÍ - NABÍDKA

POPIŠTE VÁŠ PRODUKT/SLUŽBU.

JAKÝ PROBLÉM VÁŠ PRODUKT/SLUŽBA ŘEŠÍ? (POZN. ZAJÍMÁ NÁS HLAVNÍ CÍLOVÁ SKUPINA)

JAK JSTE POPTÁVKU U ZÁKAZNÍKŮ OVĚŘIL A S JAKÝM VÝSLEDKEM? (TZN. POTENCIÁLNÍ KLIENTI NEBO PRVNÍ PLATÍCÍ KLIENTI/ZAVEDENÁ JIŽ OVĚŘENÁ NABÍDKA)

4. FÁZE

V JAKÉ FÁZI S VAŠÍM PODNIKÁNÍM JSTE? JSTE VE FÁZI NÁPADU NEBO UŽ MÁTE PRODUKT HOTOVÝ ČI SLUŽBU DETAILNĚ PROMYŠLENOU? / V JAKÉ FÁZI JE NOVÁ PROVOZOVNA - V PŘÍPRAVĚ/FUKNČNÍ/JIŽ ZAHÁJEN PROVOZ.

5. KONKURENCE

JAKÁ JE VAŠE BEZPROSDŘEDNÍ PŘÍMÁ KONKURENCE? VYJMENUJTE KONKURENTY.

EXISTUJE JINÁ ALTERNATIVA VAŠEHO PRODUKTU/SLUŽBY, KTERÁ ZÁKAZNÍKOVI ŘEŠÍ STEJNÝ PROBLÉM? VYJMENUJTE.

6. UNIKÁTNÍ VÝHODA (USP) NEBO KONKURENČNÍ VÝHODA

PROČ BY MĚLI ZÁKAZNÍCI PLATIT PRÁVĚ ZA VÁŠ PRODUKT/SLUŽBU?

JAKÉ VÝHODY/BENEFITY JIM TO PŘINESE? CO MÁTE VY A KONKURENCE NE?

7. DISTRIBUČNÍ A MARKETINGOVÉ KANÁLY

JAK A KDE SE O VÁS ZÁKAZNÍCI DOZVÍ? (VIZ. MARKETING)

JAK BUDE VYPADAT DISTRIBUCE/LOGISTIKA VAŠEHO PRODUKTU/SLUŽBY. (VIZ. DISTRIBUCE)

8. REVENUE MODEL

NA ČEM BUDETE VYDĚLÁVAT, ZA CO A JAK VÁM BUDOU ZÁKAZNÍCI PLATIT?

9. KLÍČOVÉ AKTIVITY

JAKÉ KLÍČOVÉ AKTIVITY PLÁNUJETE PO DOBU ČERPÁNÍ PODPORY?

CO BUDE VÝSTUPEM PROJEKTU?

VAZBA KLÍČOVÝCH AKTIVIT NA ROZPOČET PROJEKTU

10. HARMONOGRAM PROJEKTU DLE KLÍČOVÝCH AKTIVIT

JAK DLOUHO BUDE PROJEKT TRVAT - JAK JSOU KLÍČOVÉ AKTIVITY ROZLOŽENY V RÁMCI OBDOBÍ REALIZACE PROJEKTU?

FINANČNÍ PLÁN

Zde prosím zpracujte finanční plán vašeho projektu - vyplňte jen bílá pole:

číslo	položka	1. rok	2. rok	3. rok
A.	NÁKLADY CELKEM	0	0	0
B.	VÝNOSY CELKEM	0	0	0
C.	BILANCE	0	0	0
D.	UVAŽOVANÉ INVESTICE CELKEM	0	0	0
E.	ZÁKLADNÍ MEZIROČNÍ CASHFLOW	0	0	0

číslo	položka	1. rok	2. rok	3. rok
A.1	PROVOZNÍ (NEPŘÍMÉ) NÁKLADY			
A.1.1	MARKETING (WEB, TISK, ONLINE ATD.)			
A.1.2	REŽIE (NÁJMY, VYBAVENÍ, SLUŽBY BANKOVNÍ, ÚČETNÍ, POJIŠŤOVNÍ ATD.)			
A.1.3	MZDY A DALŠÍ ODMĚNY SPOJENÉ S MANAGEMENTEM ATD.			
A.1.4	DALŠÍ ROZVOJ TÝMU (NÁBOR, ŠKOLENÍ, FLUKTUACE ATD.)			
A.1.5	OSTATNÍ	0	0	0
A.2	PRODUKČNÍ (PŘÍMÉ) NÁKLADY			
A.2.1	PŘÍMÉ NÁKLADY NA VÝROBU A SLUŽBY			
A.2.2	LOGISTIKA			
A.2.3	MZDY A DALŠÍ ODMĚNY SPOJENÉ S PRODUKČÍ			
A.2.4	OSTATNÍ	0	0	0
B.	VÝNOSY			
B.1	UVAŽOVANÉ VÝNOSY Z PRODEJE, PRONÁJMU ATD.			
B.2	OSTATNÍ	0	0	0
E.	INVESTICE			
E.1	VAŠE VSTUPNÍ INVESTICE			
E.2	OSTATNÍ	0	0	0

ROZPOČET PROJEKTU

Maximální výše dotace 50.000 Kč
Minimální podíl spolufinancování žadatele 30%

Jednotlivé položky je nutné správně rozdělit dle účetního druhu - buď na investiční nebo neinvestiční náklady.

Příklady investičních nákladů: náklady spojené s pořízením (nejen) fyzického majetku (např. stroje, zařízení, IT vybavení, software apod.) s vyšší hodnotou a užitím delším než jeden rok (s pořízeným majetkem souvisí i amortizování).

Příklady neinvestičních nákladů: náklady spojené s pořízením materiálu a materiálových zásob, kancelářského vybavení, výdaje na marketing, opravy a udržování, provozní služby, jiné služby, licence, osobní náklady apod.

Číslo	Položka Logický, přehledný postup jednotlivých kroků realizace projektu a souvisejících nákladů na zahájení vlastního podnikání/vzniku nové provozovny.	Předpokládaná cena		Požadovaná výše dotace
		Investice	Neinvestice	
1.				
2.				
3.				
4.				
5.				
6.				
7.				
8.				
9.				
10.				
11.				
12.				
13.				
14.				
15.				
Celkem		0,00	0,00	0
Uznatelné náklady celkem		0,00		

Datum a podpis žadatele/osoby zastupující žadatele:

Přílohy žádosti:

1. Čestné prohlášení
2. Kopie dokladu o zřízení bankovního účtu nebo písemné potvrzení peněžního ústavu o vedení běžného účtu žadatele (účet, na který má být dotace zaslána)
3. Kopii oprávnění k podnikání (výpis z živnostenského rejstříku)
4. plná moc, je-li žadatel zastoupen

Příloha č. 1b Dotačního programu Voucher pro začínající podnikatele v Karviné VII				
Žádost o poskytnutí dotace z rozpočtu statutárního města Karviná				
Verze pro žadatele, který je právnickou osobou				
Název dotačního programu:	Voucher pro začínající podnikatele v Karviné VII		Dotace pro rok:	2026
Priorita:				
Žadatel*:				
Právní forma žadatele:				
Datum vzniku (ke dni zápisu do veřejného rejstříku):				
Osoba/y jednající jménem žadatele s uvedením, zda jedná/jednají jako statutární orgán žadatele nebo na základě udělené plné moci:		IČO:		DIČ:
Sídlo žadatele:				
Ulice:				
Obec:		č. or.		č. p.
Tel.:				PSČ:
E-mail:		DS:		Web.str.:
Adresa provozovny:				
CZ - NACE**				
Osoby, ve kterých má žadatel podíl:				
IČO:				
	Název:		Výše podílu (v %):	
Bankovní spojení:				
Číslo účtu žadatele:				
Název banky žadatele:		Kód banky:		
Celkový rozpočet projektu:				
Požadovaná částka dotace:				
Další zdroje financování:				
Název projektu (účel, na který chce žadatel dotaci použít):				
Odůvodnění žádosti (stručný popis projektu včetně popisu jakou činnost budete realizovat, kde bude projekt/provozovna umístěna, na co konkrétně bude dotace využita, v čem projekt přispěje k rozvoji podnikání ve městě)				
Termín realizace projektu :				

* Název žadatele - právnické osoby

**Klasifikace odvětví činnosti na úrovni 4místného kódu dle statistické klasifikace ekonomických činností v EU (Klasifikace NACE)/žadatel uvádí jen jednu klasifikaci - převládající odvětví/http://www.nace.cz/

BUSINESS CANVAS

Popište prosím svůj projektový záměr. Odpovězte na všechny otázky.

1. MOTIVACE

JAKÁ JE VAŠE OSOBNÍ A PODNIKATELSKÁ MOTIVACE?

PROČ CHCETE PODNIKAT/ZALOŽIT NOVOU PROVOZOVNU A ČEHO BYSTE CHTĚLI VE SVÉM PODNIKÁNÍ DOSÁHOUT?

POPIŠTE VAŠE DOSAVADNÍ PODNIKATELSKÉ ZKUŠENOSTI.

VYBERTE ALESPŇ JEDNU Z NÁSLEDUJÍCÍCH MOŽNOSTÍ A ZDŮVODNĚTE

Realizace projektu umožní zahájit nové podnikání

Díky realizaci projektu dojde k zahájení výroby nového produktu nebo poskytování nových služeb

Díky realizaci projektu dojde k rozšíření výroby nebo navýšení objemu poskytovaných služeb

Díky realizaci projektu dojde ke zvýšení efektivity podnikatelské činnosti/inovacím

Díky realizaci projektu vznikne nová provozovna

Díky realizaci projektu bude přesunuta stávající provozovna

2. ZÁKAZNÍK

KDO JSOU ZÁKAZNÍCI, NA KTERÉ CÍLÍTE? VYJMENUJTE VAŠE CÍLOVÉ SKUPINY.

KTERÁ CÍLOVÁ SKUPINA JE PRO VÁS NEJDŮLEŽITĚJŠÍ A PROČ?

POPIŠTE, JAK VYPADÁ VÁŠ IDEÁLNÍ ZÁKAZNÍK.

3. PROBLÉM K ŘEŠENÍ - NABÍDKA

POPIŠTE VÁŠ PRODUKT/SLUŽBU.

JAKÝ PROBLÉM VÁŠ PRODUKT/SLUŽBA ŘEŠÍ? (POZN. ZAJÍMÁ NÁS HLAVNÍ CÍLOVÁ SKUPINA)

JAK JSTE POPTÁVKU U ZÁKAZNÍKŮ OVĚŘIL A S JAKÝM VÝSLEDKEM? (TZN. POTENCIÁLNÍ KLIENTI NEBO PRVNÍ PLATÍCÍ KLIENTI/ZAVEDENÁ JIŽ OVĚŘENÁ NABÍDKA)

4. FÁZE

HOTOVÝ ČI SLUŽBU DETAILNĚ PROMYŠLENOU? / V JAKÉ FÁZI JE NOVÁ PROVOZOVNA - V PŘÍPRAVĚ/FUKNČNÍ/JIŽ ZAHÁJEN PROVOZ.

5. KONKURENCE

JAKÁ JE VAŠE BEZPROSDŘEDNÍ PŘÍMÁ KONKURENCE? VYJMENUJTE KONKURENTY.

EXISTUJE JINÁ ALTERNATIVA VAŠEHO PRODUKTU/SLUŽBY, KTERÁ ZÁKAZNÍKOVI ŘEŠÍ STEJNÝ PROBLÉM? VYJMENUJTE.

6. UNIKÁTNÍ VÝHODA (USP) NEBO KONKURENČNÍ VÝHODA

PROČ BY MĚLI ZÁKAZNÍCI PLATIT PRÁVĚ ZA VÁŠ PRODUKT/SLUŽBU?

JAKÉ VÝHODY/BENEFITY JIM TO PŘINESE? CO MÁTE VY A KONKURENCE NE?

7. DISTRIBUČNÍ A MARKETINGOVÉ KANÁLY

JAK A KDE SE O VÁS ZÁKAZNÍCI DOZVÍ? (VIZ. MARKETING)

JAK BUDE VYPADAT DISTRIBUCE/LOGISTIKA VAŠEHO PRODUKTU/SLUŽBY. (VIZ. DISTRIBUCE)

8. REVENUE MODEL

NA ČEM BUDETE VYDĚLÁVAT, ZA CO A JAK VÁM BUDOU ZÁKAZNÍCI PLATIT?

9. KLÍČOVÉ AKTIVITY

JAKÉ KLÍČOVÉ AKTIVITY PLÁNUJETE PO DOBU ČERPÁNÍ PODPORY?

CO BUDE VÝSTUPEM PROJEKTU?

VAZBA KLÍČOVÝCH AKTIVIT NA ROZPOČET PROJEKTU

10. HARMONOGRAM PROJEKTU DLE KLÍČOVÝCH AKTIVIT

JAK DLOUHO BUDE PROJEKT TRVAT - JAK JSOU KLÍČOVÉ AKTIVITY ROZLOŽENY V RÁMCI OBDOBÍ REALIZACE

FINANČNÍ PLÁN

Zde prosím zpracujte finanční plán vašeho projektu - vyplňte jen bílá pole:

číslo	položka	1. rok	2. rok	3. rok
A.	NÁKLADY CELKEM	0	0	0
B.	VÝNOSY CELKEM	0	0	0
C.	BILANCE	0	0	0
D.	UVAŽOVANÉ INVESTICE CELKEM	0	0	0
E.	ZÁKLADNÍ MEZIROČNÍ CASHFLOW	0	0	0

číslo	položka	1. rok	2. rok	3. rok
A.1	PROVOZNÍ (NEPŘÍMÉ) NÁKLADY			
A.1.1	MARKETING (WEB, TISK, ONLINE ATD.)			
A.1.2	REŽIE (NÁJMY, VYBAVENÍ, SLUŽBY BANKOVNÍ, ÚČETNÍ, POJIŠŤOVNÍ ATD.)			
A.1.3	MZDY A DALŠÍ ODMĚNY SPOJENÉ S MANAGEMENTEM ATD.			
A.1.4	DALŠÍ ROZVOJ TÝMU (NÁBOR, ŠKOLENÍ, FLUKTUACE ATD.)			
A.1.5	OSTATNÍ	0	0	0
A.2	PRODUKČNÍ (PŘÍMÉ) NÁKLADY			
A.2.1	PŘÍMÉ NÁKLADY NA VÝROBU A SLUŽBY			
A.2.2	LOGISTIKA			
A.2.3	MZDY A DALŠÍ ODMĚNY SPOJENÉ S PRODUKČÍ			
A.2.4	OSTATNÍ	0	0	0
B.	VÝNOSY			
B.1	UVAŽOVANÉ VÝNOSY Z PRODEJE, PRONÁJMU ATD.			
B.2	OSTATNÍ	0	0	0
E.	INVESTICE			
E.1	VAŠE VSTUPNÍ INVESTICE			
E.2	OSTATNÍ	0	0	0

ROZPOČET PROJEKTU

Maximální výše dotace 50.000 Kč
Minimální podíl spolufinancování žadatele 30%

Jednotlivé položky je nutné správně rozdělit dle účetního druhu - buď na investiční nebo neinvestiční náklady.

Příklady investičních nákladů: náklady spojené s pořízením (nejen) fyzického majetku (např. stroje, zařízení, IT vybavení, software apod.) s vyšší hodnotou a užitím delším než jeden rok (s pořízeným majetkem souvisí i amortizování).

Příklady neinvestičních nákladů: náklady spojené s pořízením materiálu a materiálových zásob, kancelářského vybavení, výdaje na marketing, opravy a udržování, provozní služby, jiné služby, licence, osobní náklady apod.

Číslo	Položka Logický, přehledný postup jednotlivých kroků realizace projektu a souvisejících nákladů na zahájení vlastního podnikání/vzniku nové provozovny.	Předpokládaná cena		Požadovaná výše dotace
		Investice	Neinvestice	
1.				
2.				
3.				
4.				
5.				
6.				
7.				
8.				
9.				
10.				
11.				
12.				
13.				
14.				
15.				
Celkem		0,00	0,00	0
Uznatelné náklady celkem			0,00	

Datum a podpis žadatele/osoby zastupující žadatele:

Přílohy žádosti:

- Čestné prohlášení
- Kopie dokladu o zřízení bankovního účtu nebo písemné potvrzení peněžního ústavu o vedení běžného účtu žadatele (účet, na který má být dotace zaslána)
- Kopie dokladů o právní subjektivitě (výpis z veřejného rejstříku apod.)
- Kopie dokladu opravňujícího zastupovat žadatele, tj. doklad o volbě nebo jmenování člena statutárního orgánu a o tom, zda je oprávněn zastupovat žadatele samostatně nebo společně s jiným členem statutárního orgánu (jen v případě, že tento údaj nevyplývá veřejného rejstříku), plná moc apod.
- Plná moc, je-li žadatel zastoupen na základě plné moci
- Údaje o skutečném majiteli právnické osoby podle zákona upravujícího evidenci skutečných majitelů ve formě úplného výpisu platných údajů a údajů, které byly vymazány bez náhrady nebo s nahrazením novými údaji, jedná-li se o evidující osobu; v případě, že je žadatel o dotaci zahraniční právnickou osobou, doloží údaje o svém skutečném majiteli buď výpisem ze zahraniční evidence obdobné evidenci skutečných majitelů, nebo, pokud taková zahraniční evidence neexistuje, sdělí identifikační údaje všech osob, které jsou skutečným majitelem zahraniční právnické osoby, a předloží doklady, z nichž vyplývá vztah všech osob k zahraniční právnické osobě, zejména výpis ze zahraniční evidence obdobné obchodnímu rejstříku, seznam akcionářů, rozhodnutí statutárního orgánu o vyplacení podílu na zisku, společenská smlouva, zakladatelská listina nebo stanovy.

ČÍSLO SMLOUVY:

S M L O U V A
o poskytnutí dotace z rozpočtu statutárního města Karviná uzavřená dle ust. § 10a odst. 5 zákona č. 250/2000 Sb., o rozpočtových pravidlech územních rozpočtů

I.
SMLUVNÍ STRANY

poskytovatel: **statutární město Karviná**
zastoupen:, primátorem města
k podpisu smlouvy oprávněn
na základě pověření ze dne 1.12.2022
.....
vedoucí Odboru školství a rozvoje MMK
sídlo: Fryštátská 72/1, 733 24 Karviná-Fryštát
IČO: 00297534
DIČ: 699007109
číslo účtu: 27-1721542349/0800
bankovní spojení: Česká spořitelna a.s., pobočka Karviná-Fryštát

(dále jen „poskytovatel“)

a

var.1

příjemce:
podnikatel - fyzická osoba
jméno a příjmení:
číslo účtu:
bytem:
sídlo:
datum narození:
IČO:
DIČ:
zapsaný v rejstříku
.....

zastoupený:
na základě plné moci ze dne

(dále jen „příjemce“)

var.2

příjemce:
právnícká osoba
název:
číslo účtu:
sídlo:
IČO:
DIČ:

zapsaný v rejstříku ...

zastoupený: ...

jednatel/předsedou představenstva/uvést jiný název statutárního orgánu/na základě plné moci ze dne ...

(dále jen „příjemce“)

(vybrat jednu z variant)

II. ZÁKLADNÍ USTANOVENÍ

1. Tato smlouva je veřejnoprávní smlouvou uzavřenou dle § 10a odst. 5 zákona č. 250/2000 Sb., o rozpočtových pravidlech územních rozpočtů, ve znění pozdějších předpisů (dále jen „zákon č. 250/2000 Sb.“).
2. Dotace je ve smyslu zákona č. 320/2001 Sb., o finanční kontrole ve veřejné správě a o změně některých zákonů (zákon o finanční kontrole), ve znění pozdějších předpisů (dále jen „zákon o finanční kontrole“), veřejnou finanční podporou a vztahují se na ni ustanovení tohoto zákona.
3. Smluvní strany prohlašují, že právní vztah založený touto smlouvou je založen na základě vyhlášeného dotačního programu „**Voucher pro začínající podnikatele v Karviné VII**“ schváleného Radou města Karviné usnesením číslo ... ze dne ...
4. Příjemce prohlašuje, že není osobou, se kterou je zakázáno uzavřít tuto smlouvu ve smyslu nařízení Rady (EU) č. 833/2014 ze dne 31. července 2014 o omezujících opatřeních vzhledem k činnosti Ruska destabilizující situaci na Ukrajině (publikováno v Úředním věstníku Evropské unie dne 31. 7. 2014, L 229), ve znění pozdějších změn. Příjemce bere na vědomí, že pokud je uvedené prohlášení nepravdivé, bude to považováno za porušení této smlouvy a neoprávněné použití dotace.

III. PŘEDMĚT SMLOUVY

Předmětem této smlouvy je závazek poskytovatele poskytnout příjemci podle dále sjednaných podmínek účelovou dotaci a závazek příjemce tuto dotaci přijmout a užít v souladu s jejím účelovým a časovým určením a za podmínek stanovených touto smlouvou.

IV. DRUH A VÝŠE DOTACE

1. Celková výše účelové dotace činí **70 %** celkových skutečně vynaložených uznatelných nákladů projektu, maximálně Kč, z toho část ve výši Kč je neinvestiční a část ve výši Kč je investiční.

Konečná výše dotace bude stanovena s ohledem na skutečnou výši celkových uznatelných nákladů uvedených a doložených v rámci finančního vypořádání dotace.

Pokud budou celkové skutečné uznatelné náklady projektu nižší než celkové předpokládané uznatelné náklady, procentní podíl dotace na těchto nákladech se nemění, to znamená, že příjemce obdrží tolik procent skutečných uznatelných nákladů, kolik je uvedeno v prvním bodě

tohoto článku smlouvy, a konečná výše dotace se úměrně sníží. Pokud celkové skutečné uznatelné náklady projektu překročí celkové předpokládané uznatelné náklady, konečná výše dotace se nezvyšuje a příjemce obdrží částku uvedenou v první větě tohoto článku smlouvy.

2. Nedodržení čerpání dotace v rozčlenění na investiční a neinvestiční dle odst. 1 tohoto článku nebude považováno za porušení podmínek této smlouvy.

V. ÚČELOVÉ A ČASOVÉ URČENÍ DOTACE

1. Účelová dotace je určena na uznatelné náklady spojené s realizací projektu ... (dále jen „projekt“) blíže specifikovaného v žádosti o poskytnutí dotace ze dne ..., č. j.
2. Příjemce je oprávněn použít dotaci **pouze** k úhradě následujících uznatelných nákladů prokazatelně souvisejících s realizací projektu:
 - (specifikace nákladů dle předloženého rozpočtu v rámci žádosti o poskytnutí dotace s uvedením max limitu);

přičemž je možno se odchýlit od tohoto určení tak, že lze navýšit jednotlivý druh uznatelných nákladů (uvedený v rozpočtu projektu) maximálně o 20 % z částky dotace přiznané na tento nákladový druh za podmínky, že bude dodržena celková výše poskytnuté dotace a změny nebudou mít vliv na účelové určení dotace.

3. Příjemce je povinen zrealizovat projekt do ..., čímž bude dosaženo účelu poskytnutí dotace dle této smlouvy.
4. Rozhodne-li se příjemce projekt vůbec nerealizovat, je povinen do 15 dnů tuto skutečnost písemně s uvedením důvodů oznámit poskytovateli a ve stejné lhůtě poskytnutou dotace vrátit na účet poskytovatele uvedený v čl. I. této smlouvy.

VI. TERMÍN A VÝŠE VYPLACENÍ DOTACE

Poskytovatel poskytne příjemci dotaci jednorázovým převodem ve prospěch účtu příjemce uvedeného v čl. I této smlouvy ve lhůtě do 21 dnů po nabytí účinnosti této smlouvy.

VII. FINANČNÍ VYPOŘÁDÁNÍ DOTACE

1. Termín finančního vypořádání dotace je do 15. dne měsíce následujícího po měsíci ukončení realizace projektu.
2. Za den předložení finančního vypořádání zasláného prostřednictvím provozovatele poštovních služeb se považuje den jeho předání k přepravě tomuto provozovateli.
3. Finanční vypořádání dotace musí být předloženo na formuláři dostupném na www.karvina.cz v sekci karviná/magistrát/granty a dotace/poskytované městem a musí obsahovat:
 - 3.1. závěrečnou zprávu, která musí obsahovat tabulku čerpání finančních prostředků dotace a popis realizace projektu,

- 3.2. položkové vyúčtování nákladů projektu se seznamem účetních dokladů vztahujících se k uznatelným nákladům dotace včetně uvedení obsahu jednotlivých účetních dokladů, kopií účetních dokladů a dokladů prokazujících úhrady těchto nákladů.
4. Číslo účtu, na který se vrací nevyčerpané finanční prostředky, je účet poskytovatele uvedený v článku I. této smlouvy a platby na tento účet budou označovány variabilním symbolem - číslo této smlouvy.
5. Nevyčerpané finanční prostředky, jsou-li vyšší než 100 Kč, se vrací poskytovateli na účet nejpozději ke dni, kdy má být předloženo finanční vypořádání dotace.
6. Rozhodným okamžikem vrácení prostředků dotace zpět na účet poskytovatele je den jejich odepsání z účtu příjemce.

VIII. POVINNOSTI PŘÍJEMCE

1. Příjemce se zavazuje dodržet tyto podmínky:
- a) použít dotaci výlučně k účelu uvedenému v článku V. této smlouvy.
 - b) veškeré výdaje související s realizací projektu, musí být zachyceny v účetnictví příjemce dotace, přičemž je vhodné, aby byly označeny prostřednictvím analytické evidence.
 - c) označit originály všech účetních dokladů vztahujících se k projektu názvem projektu, nebo jiným označením, které projekt jasně identifikuje, u dokladů, k jejichž úhradě byla použita dotace, pak navíc uvést formulaci „Financováno z rozpočtu SMK“, číslo smlouvy a výši použité dotace v Kč,
 - d) na požádání umožnit poskytovateli nahlédnutí do všech účetních dokladů týkajících se projektu,
 - e) předložit poskytovateli finanční vypořádání dotace,
 - f) řádně v souladu s právními předpisy uschovat originály všech účetních dokladů vztahujících se k projektu a na žádost poskytovatele tomuto poskytnout fotokopie originálních účetních dokladů týkajících se dotace včetně dokladů o jejich úhradě a v případě nesrovnalostí na výzvu poskytovatele předložit kopie všech účetních dokladů týkajících se ostatních nákladů projektu,
 - g) po dobu 2 let od ukončení realizace projektu nezczít dlouhodobý majetek včetně drobného dlouhodobého majetku dle účetních předpisů pořízený z prostředků získaných z dotace poskytnuté na základě této smlouvy,
 - h) umožnit poskytovateli v souladu se zákonem o finanční kontrole řádné provedení průběžné a následné kontroly hospodaření s veřejnými prostředky z poskytnuté dotace, včetně provedení kontroly faktické realizace projektu na místě a předložit při kontrole všechny potřebné účetní a jiné doklady,
 - i) neprodleně, nejpozději však do 7 kalendářních dnů ode dne kdy došlo k události, informovat písemně poskytovatele o všech změnách souvisejících s čerpáním poskytnuté dotace, s realizací účelu smlouvy či identifikačními údaji příjemce; v případě změny účtu je příjemce povinen rovněž doložit vlastnictví k účtu, a to kopií příslušné smlouvy nebo potvrzením peněžního ústavu, přičemž z důvodu změn identifikačních údajů smluvních stran nebo čísla účtu není nutné uzavírat ke smlouvě dodatek,
 - j) neprodleně, nejpozději však do 7 kalendářních dnů ode dne kdy došlo k události, písemně informovat poskytovatele o vlastní přeměně nebo zrušení s likvidací, v případě přeměny i o tom, na který subjekt přejdou práva a povinnosti z této smlouvy,
 - k) vhodným způsobem zveřejnit informace o podpoře projektu z rozpočtu statutárního města Karviné formou uveřejnění textu „S PODPOROU STATUTÁRNÍHO MĚSTA KARVINÉ“ nebo loga

města na webu příjemce dotace či v prostorách provozovny či jiných vhodných propagačních materiálech týkajících se podpořeného projektu, pokud podpořený subjekt nedisponuje webovými stránkami a provozovnou případně jiným způsobem poskytnutí podpory zveřejnit; logo statutárního města Karviné příjemce dotace použije pouze v souvislosti s realizací dotovaného projektu a to pouze podle závazného manuálu zveřejněného na internetových stránkách města Karviné,

- l) po dobu dvou let od ukončení realizace projektu vykonávat aktivitu/činnost, která byla podpořena na základě této smlouvy, na území statutárního města Karviné,
- m) poskytnout poskytovateli součinnost při ex-post evaluačních a marketingových aktivitách souvisejících s dotačním programem v tomto rozsahu: po předložení bezchybného finančního vypořádání se zúčastnit osobního pohovoru, který se uskuteční osobně nebo mailem. O přesném času a místě konání bude příjemce informován poskytovatelem e-mailem v předstihu jeho konání. Součástí této součinnosti může být rovněž účast na audiovizuálním nebo fotografickém záznamu a poskytnutí souhlasu s jejich využitím v rámci publicity a marketingových aktivit statutárního města Karviná, včetně prezentace na sociálních sítích, webových stránkách, ve zpravodaji města a dalších komunikačních nebo mediálních kanálech.

IX. UZNATELNÝ NÁKLAD

Za uznatelný náklad se považuje užití finančních prostředků, které splňuje tyto podmínky:

1. příjemce je prokazatelně použil na úhradu přímých nákladů (nikoliv nepřímých tzv. kalkulovaných či vnitropodnikových) projektu;
2. uznatelný náklad musí vzniknout v období od do a současně musí být uhrazený v období od do
3. platby uznatelných nákladů jsou uskutečněny pouze prostřednictvím bankovního účtu příjemce;
4. plní podmínky účelnosti, efektivnosti a hospodárnosti dle zákona o finanční kontrole;
5. byly vynaloženy na účel stanovený v čl. V. odst. 2 této smlouvy;
6. uznatelný náklad neinvestiční dotace musí splňovat podmínky daňově uznatelných nákladů dle §24 a §25 zákona č. 586/1992 Sb., o daních z příjmů s následujícími výjimkami, pokud v účelu stanoveném v čl. V. odst. 2 této smlouvy není uvedeno jinak:
 - 6.1. uznatelný náklad nesmí být také použitý na:
 - 6.1.1.osobní náklady ve formě mezd, dohod o provedení práce, dohod o pracovní činnosti a obdobné formy mzdových nákladů, vyjma nákladů odborných lektorských služeb a fakturovaných služeb facilitace či moderátora u akcí, u nichž to jejich povaha vyžaduje;
 - 6.1.2.aktivity, které jsou v rozporu s dobrými mravy či v rozporu s platnými právními předpisy a legislativou;
 - 6.1.3.jízdné nad limit použití veřejné hromadné dopravy nejvýše druhé třídy;
 - 6.1.4.alkohol a cigarety, a to ani ve formě cen, odměn a dárkových balíčků;
 - 6.1.5.úhrady za cateringové služby, rauty a jiné formy společenského občerstvení s výjimkou řádně vyúčtovaného stravného dle zákoníku práce a občerstvení účastníků sportovních soutěží a jiných akcí konaných v souladu s účelem projektu (jasná specifikace uvedená v žádosti). Výjimka se nevztahuje na občerstvení určené k dalšímu prodeji a na náklady související s reprezentací – např. pohoštění v rámci společných porad, jednání vedení organizace apod.;
 - 6.1.6.doprovodné programy a společenské akce pro účastníky či pořadatele, které přímo nesouvisejí s podpořeným projektem;
 - 6.1.7.poskytnutí dotace třetí straně;
 - 6.1.8.tvorbu kapitálového jmění;

- 6.1.9. DPH, pokud může žadatel uplatnit nárok na odpočet DPH vůči finančnímu úřadu nebo požádat o její vrácení v souladu se zákonem č. 235/2004 Sb., v platném znění;
- 6.1.10. daně, pokuty, odvody a sankce příjemce;
- 6.1.11. pořízení nebo technické zhodnocení dlouhodobého hmotného a nehmotného majetku (dlouhodobým hmotným majetkem se rozumí majetek, jehož doba použitelnosti je delší než jeden rok a vstupní cena vyšší než 40.000,- Kč; dlouhodobým nehmotným majetkem se rozumí majetek, jehož doba použitelnosti je delší než jeden rok a vstupní cena vyšší než 60.000,- Kč) – nevztahuje se na investiční projekty;
- 6.1.12. ostatní sociální výdaje na zaměstnance, ke kterým nejsou zaměstnavatelé povinni dle zvláštních právních předpisů (příspěvky na penzijní připojištění, životní pojištění, dary k životním jubileím, příspěvky na rekreaci apod.);
- 6.1.13. mimořádné odměny vyplácené k dohodám o provedení práce a k dohodám o pracovní činnosti;
- 6.1.14. splátky půjček, leasingové splátky, úhrada dluhů;
- 6.1.15. smluvní pokuty, úroky z prodlení, ostatní pokuty a penále, odpisy nedobytných pohledávek, úroky, kursové ztráty, manka a škody);
- 6.1.16. odpisy majetku;
- 6.1.17. odměny členů správních rad, dozorčích rad a jiných orgánů právnických osob;
- 6.1.18. zahraniční pracovní cesty (pokud to nevyžaduje charakter projektu);
- 6.1.19. další výdaje, jež zákon č. 586/1992 Sb., o daních z příjmů, v platném znění, neuznává jako výdaje k zajištění a udržení zdanitelných příjmů, pokud příjemce je poplatníkem daně z příjmů;
- 6.1.20. činnost politických stran a hnutí;
- 6.1.21. nespecifikované (nezpůsobitelné) výdaje, tj. výdaje, které nelze účetně doložit.
7. Uznatelným nákladem investiční dotace jsou náklady na pořízení dlouhodobého majetku uvedeného v účelu poskytnuté dotace.

X. PORUŠENÍ ROZPOČTOVÉ KÁZNĚ

1. Neoprávněné použití nebo zadržetí peněžních prostředků poskytnutých jako dotace z rozpočtu poskytovatele dle této smlouvy je porušením rozpočtové kázně podle § 22 zákona č. 250/2000 Sb. V případě porušení rozpočtové kázně bude postupováno dle zákona č. 250/2000 Sb.
2. Za porušení méně závažné ve smyslu ust. § 10a odst. 6 zákona č. 250/2000 Sb. se považuje:
 - a) nedodržení povinností příjemce dle čl. VIII. odst. 1 písm. c), kdy se odvod za toto porušení rozpočtové kázně stanoví ve výši 10 % poskytnuté dotace avšak nejméně částka 1 001,- Kč.
 - b) nedodržení povinností příjemce dle čl. VIII. odst. 1 písm. i), kdy se odvod za toto porušení rozpočtové kázně stanoví ve výši 10 % poskytnuté dotace avšak nejméně částka 1 001,- Kč.
 - c) nedodržení povinností příjemce dle čl. VIII. odst. 1 písm. j), kdy se odvod za toto porušení rozpočtové kázně stanoví ve výši 10 % poskytnuté dotace avšak nejméně částka 1 001,- Kč.
 - d) nedodržení povinností příjemce dle čl. VIII. odst. 1 písm. k), kdy se odvod za toto porušení rozpočtové kázně stanoví ve výši 10 % poskytnuté dotace avšak nejméně částka 1 001,- Kč.
 - e) nedodržení povinností příjemce dle čl. VIII. odst. 1 písm. m), kdy se odvod za toto porušení rozpočtové kázně stanoví ve výši 10 % poskytnuté dotace avšak nejméně částka 1 001,- Kč.
 - f) nedodržení povinností příjemce dle čl. VIII. odst. 1 písm. e) spočívající v nepředložení finančního vypořádání dotace v řádném termínu určeném v článku VII., kterou příjemce splní do 15 dní po řádném termínu, kdy se odvod za toto porušení rozpočtové kázně stanoví ve výši 10 % poskytnuté dotace avšak nejméně částka 1 001,- Kč.

- g) nedodržení povinností příjemce dle čl. VIII. odst. 1 písm. e) spočívající v předložení neúplného nebo nesprávného závěrečného vyúčtování, kdy se odvod za toto porušení rozpočtové kázně stanoví ve výši 10 % poskytnuté dotace avšak nejméně částka 1 001,- Kč.
3. Odvody za porušení rozpočtové kázně méně závažné se sčítají maximálně do výše celkově poskytnuté dotace.

XI. OSTATNÍ UJEDNÁNÍ

1. Důkazní břemeno při prokazování uznatelných nákladů nese příjemce dotace.
2. Podpora na základě této smlouvy je poskytována v souladu s Nařízením Komise (EU) č. 2023/2831 ze dne 13. 12. 2023, o použití článků 107 a 108 Smlouvy o fungování Evropské unie na podporu de minimis (publikováno v Úředním věstníku Evropské unie dne 15. 12. 2023 v částce L 2023/2831). Za den poskytnutí podpory de minimis podle této smlouvy se považuje den, kdy tato smlouva nabude účinnosti.
3. V případě rozdělení příjemce na dva či více samostatné podniky v období 3 let od nabytí účinnosti této smlouvy je příjemce povinen neprodleně po rozdělení kontaktovat poskytovatele a kompetentní koordinační orgán v oblasti veřejné podpory za účelem sdělení informace, jak podporu de minimis poskytnutou dle této smlouvy rozdělit v Centrálním registru podpor malého rozsahu. Při nesplnění dané povinnosti se příjemce vystavuje případnému odejmutí předmětné podpory de minimis.

XII. ZÁVĚREČNÁ USTANOVENÍ

1. Smlouva je podepsána ve dvou vyhotoveních, z nichž každá má platnost originálu. Každá ze smluvních stran obdrží po jednom vyhotovení./Smlouva je vyhotovena a podepsána elektronicky. *(vybrat jednu z variant)*
2. Smlouva může být měněna nebo doplňována jen formou písemných dodatků opatřených pořadovým číslem, datem a podpisem oprávněných zástupců obou smluvních stran.
3. Tato smlouva nabývá účinnosti dnem jejího uzavření, pokud zákon č. 340/2015 Sb., o zvláštních podmínkách účinnosti některých smluv, uveřejňování těchto smluv a o registru smluv (zákon o registru smluv), nestanoví jinak. V takovém případě nabývá smlouva účinnosti uveřejněním v registru smluv, které zajistí poskytovatel.
4. Smluvní strany shodně prohlašují, že si smlouvu před jejím podpisem přečetly, že byla uzavřena po vzájemném projednání podle jejich pravé a svobodné vůle, určitě, vážně a srozumitelně a že se dohodly o celém jejím obsahu, což stvrzují svými podpisy.
5. Doložka platnosti právního úkonu podle § 41 zákona č. 128/2000 Sb., o obcích (obecní zřízení), ve znění pozdějších předpisů:

O poskytnutí účelové dotace rozhodla Rada města Karviné svým usnesením č. ... ze dne ...

Za poskytovatele

V Karviné

.....

Za příjemce

V Karviné

.....

Jméno, příjemní a funkce

!

v případě příjemce fyzické osoby

jméno, příjmení, a pokud za příjemce smlouvu
podepisuje zástupce na základě plné moci, pak se
uvede také text „na základě plné moci“

v případě příjemce právnické osoby jméno, příjmení a
funkci nebo v případě zástupce jednajícího na základě
plné moci jméno, příjmení a text „na základě plné
moci“

**Čestné prohlášení žadatele o dotaci z rozpočtu statutárního města Karviné
poskytované v režimu de minimis**

Obchodní firma/jméno žadatele/název:	
Sídlo:	
IČ:	

1. Žadatel prohlašuje, že:

- nemá vůči statutárnímu městu Karviná, jeho společnostem a příspěvkovým organizacím, státním fondům, orgánům správy sociálního zabezpečení, finančnímu úřadu, zdravotním pojišťovnám a rozpočtům územních samosprávných celků nesplacené závazky po lhůtě splatnosti;
- v posledních třech letech neporušil povinnost předložit statutárnímu městu Karviná finanční vypořádání dotace.

2. Žadatel dále prohlašuje, že:

- není obchodní společností, ve které veřejný funkcionář uvedený v § 2 odst. 1 písm. c) zákona č. 159/2006 Sb., o střetu zájmů, ve znění pozdějších předpisů, nebo jím ovládaná osoba vlastní podíl představující alespoň 25 % účasti společníka v obchodní společnosti;
- je dle doporučení Evropské komise ze dne 6. května 2013 týkající se definice mikropodniků, malých a středních podniků (oznámeno pod číslem dokumentu C(2003) 1422) (Úř. věst. L 124, 20.5.2003, s. 36–41) malým či středním podnikem.

3. Podniky¹ propojené s žadatelem o podporu de minimis dle nařízení Komise č. 2023/2831 ze dne 13. prosince 2023 o použití článků 107 a 108 o fungování Evropské unie na podporu de minimis (Úř. věst. L, 2023/2831, 15. 12. 2023)

Žadatel o podporu se považuje za propojený² s jinými podniky, pokud i tyto subjekty mezi sebou mají některý z následujících vztahů:

- a) jeden subjekt vlastní více než 50 % hlasovacích práv, která náležejí akcionářům nebo společníkům, v jiném subjektu;
- b) jeden subjekt má právo jmenovat nebo odvolat více než 50 % členů správního, řídicího nebo dozorčího orgánu jiného subjektu;
- c) jeden subjekt má právo uplatňovat více než 50% vliv v jiném subjektu podle smlouvy uzavřené s daným subjektem nebo dle ustanovení v zakladatelské smlouvě nebo ve stanovách tohoto subjektu;
- d) jeden subjekt, který je akcionářem nebo společníkem jiného subjektu, ovládá sám, v souladu s dohodou uzavřenou s jinými akcionáři nebo společníky daného subjektu, více než 50 % hlasovacích práv, náležejících akcionářům nebo společníkům, v daném subjektu.

Subjekty, které mají s žadatelem o podporu jakýkoli vztah uvedený pod písm. a) až d) prostřednictvím jednoho nebo více dalších subjektů, se také považují za podnik propojený s žadatelem o podporu.

Žadatel prohlašuje, že

- není** ve výše uvedeném smyslu propojen s jiným podnikem.
- je** ve výše uvedeném smyslu propojen s následujícími podniky:

Obchodní jméno podniku/Jméno a příjmení	Sídlo/Adresa	IČO/Datum narození

Žadatel prohlašuje, že podnik (žadatel) v uplynulých 36 měsících

- nevznikl** spojením či nabytím podniku.

¹ Podle pravidel veřejné podpory lze za podnik považovat jakýkoliv subjekt, který provádí hospodářskou činnost, tedy nabízí na trhu zboží nebo služby, a to bez ohledu na právní formu tohoto subjektu.

² Bližší informace o propojeném podniku naleznete v METODICKÉ PŘÍRUČCE k aplikaci pojmu „jeden podnik“ z pohledu pravidel podpory *de minimis*.

vznikl spojením (fúzí splynutím³) níže uvedených podniků:

nabytím (fúzí sloučením⁴) **převzal jmění** níže uvedeného/ých podniku/ů:

Obchodní jméno podniku	Sídlo	IČO

Žadatel prohlašuje, že podnik (žadatel) v uplynulých 36 měsících

nevznikl rozdělením (rozštěpením nebo odštěpením⁵) podniku.

vznikl rozdělením níže uvedeného podniku:

Obchodní jméno podniku	Sídlo	IČO

a převzal jeho činnosti, na něž byla dříve poskytnutá podpora *de minimis* použita⁶. Podniku (žadateli) byly přiděleny následující (dříve poskytnuté) podpory:

Datum poskytnutí	Poskytovatel	Částka v Kč

³ Viz § 62 zákona č. 125/2008 Sb., o přeměnách obchodních společností a družstev, ve znění pozdějších předpisů.

⁴ Viz § 61 zákona č. 125/2008 Sb.

⁵ Viz § 243 zákona č. 125/2008 Sb.

⁶ Pokud by na základě převzatých činností nebylo možné dříve poskytnuté podpory *de minimis* rozdělit, rozdělí se podpora poměrným způsobem na základě účetní hodnoty vlastního kapitálu nových podniků k datu účinku rozdělení (viz čl. 3 odst. 9 nařízení (EU) č. 1408/2013, č. 717/2014, 2023/2831 a 2023/2832).

--	--	--

4. Žadatel svým podpisem:

- stvrzuje, že výše uvedené údaje jsou přesné a pravdivé a jsou poskytovány dobrovolně,
- se zavazuje k tomu, že v případě změny údajů uvedených pod bodem 3 v průběhu administrativního procesu poskytnutí podpory *de minimis* bude neprodleně informovat poskytovatele dané podpory o změnách, které u něj nastaly,
- bere na vědomí, že statutární město Karviná, Fryštátská 72/1, 733 24 Karviná, IČ 00297534, coby správce osobních údajů, zpracovává uvedené osobní údaje, a to za účelem zpracování žádosti o poskytnutí dotace a uzavření smlouvy o poskytnutí dotace, a to po dobu, která je nezbytná pro splnění smlouvy dle čl. 6 odst. 1 písm. b) a plnění právní povinnosti dle čl. 6 odst. 1 písm. c) Obecného nařízení Evropského parlamentu a rady EU 2016/679 ze dne 27. 4. 2016 o ochraně fyzických osob v souvislosti se zpracováním osobních údajů a o volném pohybu těchto údajů a o zrušení směrnice 95/46/ES,
- bere na vědomí, že statutární město Karviná, Fryštátská 72/1, 733 24 Karviná, IČ 00297534 poskytne osobní údaje obsažené v žádosti o poskytnutí dotace hodnotící komisi dotačního programu za účelem zpracování zpětné vazby pro žadatele (pouze v případě, že žádost byla postoupena k věcnému hodnocení). Dalším osobám nebudou tyto osobní údaje zpřístupněny. Statutární město Karviná nepoužije osobní údaje k jiným účelům, než účelům uvedeným v tomto čestném prohlášení; taktéž osobní údaje nepředá jinému subjektu. Podrobné informace ohledně zpracování osobních údajů statutárním městem Karviná jsou dostupné na webu www.karvina.cz.

Datum a místo podpisu	
------------------------------	--

Jméno a podpis osoby oprávněné zastupovat žadatele		Razítko (pokud je součástí podpisu žadatele)	
---	--	---	--

Údaje uvedené pod bodem 3 tohoto prohlášení budou za účelem evidence podpor malého rozsahu v souladu se zákonem č. 215/2004 Sb., o úpravě některých vztahů v oblasti veřejné podpory a o změně zákona o podpoře výzkumu a vývoje, ve znění p. p. uvedeny v Centrálním registru podpor malého rozsahu.

Dot. titul: Voucher pro začínající podnikatele v Karviné VII

FINANČNÍ VYPOŘÁDÁNÍ POSKYTNUTÉ DOTACE z rozpočtu statutárního města Karviné			
v roce		2026	
číslo smlouvy:		XXX	
Název projektu			
XXX			
Příjemce dotace (název/jméno, příjmení, IČ)			
XXX			
Celkové výdaje projektu v Kč		XXX	
Výše poskytnuté dotace v Kč (celkem)		XXX	
Vyčerpáno z dotace celkem v Kč (celkem)		XXX	
ÚDAJE O PROJEKTU/ČINNOSTI			
Závěrečná zpráva - stručný popis realizace projektu			
XXX			
Naplnění cíle projektu dle žádosti - projektového záměru			
XXX			
Doba realizace projektu			
Zahájení	XXX	Ukončení	XXX
Způsob propagace statutárního města Karviné při vlastní realizaci projektu/činnosti			
XXX			
Vratka provedena na účet poskytovatele (v případě nevyčerpání dotace nebo nerealizování projektu/činnosti) ve výši		Kč	
Vratka provedena dne			
Potvrzuji úplnost, pravdivost a správnost finančního vypořádání dotace.			
Podpis			
/příjemce dotace/			
Datum			

UPOZORNĚNÍ**Nedílnou součástí tohoto vypořádání je příloha - Přehled dokladů a čerpání dotace.****

Příjemce je povinen při finančním vypořádání dotace postupovat v souladu s uzavřenou Smlouvou o poskytnutí dotace

Příjemce je povinen předložit finanční vypořádání v termínu uvedeném ve smlouvě o poskytnutí dotace.

Součástí finančního vypořádání dotace je informace o propagaci města (fotografie nebo jiná průkazná forma).

** Přehled dokladů + kopie účetních dokladů + výpis z účtu - úhrada faktur

Název projektu: XXXXXXXX

Dot. titul: statutární město Karviná "Voucher pro začínající podnikatele v Karviné VII"

Příjemce dotace: XXX

Období: XXX

Přehled dokladů a čerpání dotace

poř. Číslo	Popis výdaje	částka	z toho dotace	uhrazeno	nákladová pol. rozpočtu

Poznámka: vždy u faktury hrazené převodem, je nutné zároveň doložit doklad o její úhradě - výpis z BÚ

Dne:

Podpis příjemce dotace:

Příloha č. 5 Dotačního programu Voucher pro začínající podnikatele v Karviné VII- věcné hodnocení

Žadatel:				
Voucher pro začínající podnikatele v Karviné VII		Hodnocené oblasti	Body	Hodnotící kritéria
ZÁKLADNÍ INFORMACE		Kvalifikace podnikatele, event. složení týmu		1: jeden člověk bez potřebné kvalifikace; 3: jeden zcela kvalifikovaný člověk; avšak riziko nezastupitelnosti 5: kvalifikovanost a kompetentnost daná složením týmu
B-CANVAS	1. MOTIVACE	Důvěryhodná a přesvědčivá motivace		1: žadatel nemá důvěryhodnou motivaci; 3: motivace je důvěryhodná, ale týká se jen jeho/jich samotných; 5: motivace je srozumitelná a zahrnuje i širší okolí (např. zákazníky, komunitu, společnost, životní prostředí apod.).
B-CANVAS		Realizace projektu přispívá k naplnění cílů podpory podnikání a podpory vzniku nových podnikatelských subjektů nebo podpory začínajících podnikatelů či podpory nových provozoven ve městě		1: záměr splňuje kritéria jen formálně; 3: záměr důvěryhodně naplňuje kritéria a realizací projektu bude podpořeno nové/základní podnikání /nová provozovna; 5: dopad podpory je srozumitelný s přesahem přínosu pro podnikatelský subjekt (např. vznikne nová chybějící služba pro občany města, vzniknou nová pracovní místa, existuje přínos pro komunitu, společnost, přínos pro životní prostředí apod.).
B-CANVAS	2. ZÁKAZNÍK	Relevantní popis zákazníků a cílových skupin		1: žadatel nezná či nedokázal definovat a popsat cílovou skupinu, nebo je její popis vágní; 3: žadatel má definovanou cílovou skupinu, ale nedisponuje znalostí trhu (např. velikost trhu apod.); 5: žadatel má jasně definovanou cílovou skupinu a má znalost trhu.
B-CANVAS	3. PROBLÉM K ŘEŠENÍ	Přesvědčivý popis problémů, které řeší, reakce na existující poptávku		1: není definován problém či poptávka, na kterou žadatel reaguje; 3: problém či poptávka existuje, ale není jednoznačně definován/pojmenován, nebo je definován špatně/nejasně; 5: existuje jasně pojmenovaný reálný problém či poptávka na kterou žadatel reaguje.
B-CANVAS	4. FÁZE	Pokročilost		1: žadatel je ve fázi myšlenky (tzn. uvažuji, že začnu...); 3: žadatel je ve fázi myšlenky a prvních kroků vedoucích k realizaci (tzn. finalizace prototypu, zajištěné prostory pro prodej či výrobu, vyhledání dodavatelé, oslovení zákazníci, apod.); 5: již realizovaná či plně připravená výroba/prodej/služby s prvními zákazníky.
B-CANVAS	6. UNIKÁTNOST	Unikátnost		1: existuje množství nabídek jiných firem v ČR/existuje obdobná nabídka ve městě, apod., tzn. vstup na již existující trh; 3: nabízí sice běžné řešení, které má ale ve srovnání s konkurencí unikátní výhody (pozn. "budeme mít individuální přístup" jako odpověď neplatí) nebo má výhodu nabídky v dané lokalitě; 5: unikátní nabídka, žadatel je první, kdo v daném, i když běžném, oboru přichází s něčím zcela novým.
B-CANVAS	5. KONKURENCE	Přesvědčivé povědomí o konkurenci a konkurenčních řešeních		1: "nemáme konkurenci" - žadatel nemá zmapovanou konkurenci; 3: žadatel uvádí jen svou přímou konkurenci; 5: žadatel má dobrý přehled o své přímé i nepřímé konkurenci.
B-CANVAS	7. DISTRIBUČNÍ A MARKETINGOVÉ KANÁLY	Relevantní způsob oslovení zákazníků		1: neexistuje žádná představa o tom, jak zákazníky oslovit 3: existuje představa o způsobu oslovení zákazníků, ale je diskutabilní, nedostatečně propracována 5: existuje realistická představa o způsobu oslovení zákazníků
B-CANVAS	8. REVENUE MODEL	Monetizace		1: žadatel není schopen přesvědčivě vysvětlit, na čem bude vydělávat, nebo existuje riziko, že předpoklad nebude fungovat; 3: žadatel má představu, avšak bez ověření, ale existuje předpoklad ziskovosti 5: žadatel má jasný revenue model, ověřený se zákazníky.
B-CANVAS	9. KLÍČOVÉ AKTIVITY	Klíčové aktivity, které budou financovány z Vouchery pro začínající podnikatele		1: aktivity jsou popsány nedostatečně a chybí termíny; 3: aktivity jsou vyjmenovány, ale chybí termíny; 5: všechny aktivity jsou jasně popsány a termínovány.
FINANČNÍ PLÁN		Realistický vývoj podnikání		1: finanční plán obsahuje chyby a neposkytuje jasný finanční obraz projektu; 3: finanční plán poskytuje pouze základní obraz finanční stránky projektu a není úplný; 5: finanční plán je zpracován bez chyb a je realistický.
INDIKATIVNÍ ROZPOČET		Relevantní popis nákladů		1: popis položek je obecný a nedůvěryhodný, obsahuje nerelevantní položky; 3: popis položek je jasný, ale mohou být nesprávně zaříděny, přiměřenost položek není jednoznačně odůvodněna; 5: indikativní rozpočet je zpracován správně, popis položek je srozumitelný a jsou správně zaříděny, výše položek je odůvodněná a efektivní
PODNIKATELSKÝ ZÁMĚR	Obsah a forma	Obsah a forma Business canvasu (stručnost, výstižnost)		1: Business canvas je nesrozumitelný, obsahuje věcné chyby a není dodržen formát a obsah kapitoly; 3: business canvas obsahuje požadované údaje, ale je obtížně pochopitelný; 5: business canvas je napsán jasně, stručně, výstižně a srozumitelně.
BONUS		Bonifikace hodnotitele (např. společenský dopad projektu) - max 10 bodů		Body 14 - 80

HODNOCENÍ CELKEM

0

ČÍSLO SMLOUVY:

S M L O U V A

o poskytnutí dotace z rozpočtu statutárního města Karviná uzavřená dle ust. § 10a odst. 5 zákona č. 250/2000 Sb., o rozpočtových pravidlech územních rozpočtů

**I.
SMLUVNÍ STRANY**

poskytovatel: **statutární město Karviná**
zastoupen:, primátorem města
k podpisu smlouvy oprávněn
na základě pověření ze dne 1.12.20222
.....
vedoucí Odboru školství a rozvoje MMK
sídlo: Fryštátská 72/1, 733 24 Karviná-Fryštát
IČO: 00297534
DIČ: 699007109
číslo účtu: 27-1721542349/0800
bankovní spojení: Česká spořitelna a.s., pobočka Karviná-Fryštát

(dále jen „poskytovatel“)

a

var.1

příjemce:
podnikatel - fyzická osoba
jméno a příjmení:
číslo účtu:
bytem:
sídlo:
datum narození:
IČO:
DIČ:
zapsaný v rejstříku
.....

zastoupený:
na základě plné moci ze dne

(dále jen „příjemce“)

var.2

příjemce:
právnícká osoba
název:
číslo účtu:
sídlo:
IČO:
DIČ:

zapsaný v rejstříku ...

zastoupený: ...

jednatel/předsedou představenstva/uvést jiný název statutárního orgánu/na základě plné moci ze dne ...

(dále jen „příjemce“)

(vybrat jednu z variant)

II. ZÁKLADNÍ USTANOVENÍ

1. Tato smlouva je veřejnoprávní smlouvou uzavřenou dle § 10a odst. 5 zákona č. 250/2000 Sb., o rozpočtových pravidlech územních rozpočtů, ve znění pozdějších předpisů (dále jen „zákon č. 250/2000 Sb.“).
2. Dotace je ve smyslu zákona č. 320/2001 Sb., o finanční kontrole ve veřejné správě a o změně některých zákonů (zákon o finanční kontrole), ve znění pozdějších předpisů (dále jen „zákon o finanční kontrole“), veřejnou finanční podporou a vztahují se na ni ustanovení tohoto zákona.
3. Smluvní strany prohlašují, že právní vztah založený touto smlouvou je založen na základě vyhlášeného dotačního programu „**Voucher pro začínající podnikatele v Karviné VII**“ schváleného Radou města Karviné usnesením číslo ... ze dne ...
4. Příjemce prohlašuje, že není osobou, se kterou je zakázáno uzavřít tuto smlouvu ve smyslu nařízení Rady (EU) č. 833/2014 ze dne 31. července 2014 o omezujících opatřeních vzhledem k činnostem Ruska destabilizujícím situaci na Ukrajině (publikováno v Úředním věstníku Evropské unie dne 31. 7. 2014, L 229), ve znění pozdějších změn. Příjemce bere na vědomí, že pokud je uvedené prohlášení nepravdivé, bude to považováno za porušení této smlouvy a neoprávněné použití dotace.

III. PŘEDMĚT SMLOUVY

Předmětem této smlouvy je závazek poskytovatele poskytnout příjemci podle dále sjednaných podmínek účelovou dotaci a závazek příjemce tuto dotaci přijmout a užít v souladu s jejím účelovým a časovým určením a za podmínek stanovených touto smlouvou.

IV. DRUH A VÝŠE DOTACE

1. Celková výše účelové dotace činí **70 %** celkových skutečně vynaložených uznatelných nákladů projektu, maximálně Kč, z toho část ve výši Kč je neinvestiční a část ve výši Kč je investiční.

Konečná výše dotace bude stanovena s ohledem na skutečnou výši celkových uznatelných nákladů uvedených a doložených v rámci finančního vypořádání dotace.

Pokud budou celkové skutečné uznatelné náklady projektu nižší než celkové předpokládané uznatelné náklady, procentní podíl dotace na těchto nákladech se nemění, to znamená, že příjemce obdrží tolik procent skutečných uznatelných nákladů, kolik je uvedeno v prvním bodě

tohoto článku smlouvy, a konečná výše dotace se úměrně sníží. Pokud celkové skutečné uznatelné náklady projektu překročí celkové předpokládané uznatelné náklady, konečná výše dotace se nezvyšuje a příjemce obdrží částku uvedenou v první větě tohoto článku smlouvy.

2. Nedodržení čerpání dotace v rozčlenění na investiční a neinvestiční dle odst. 1 tohoto článku nebude považováno za porušení podmínek této smlouvy.

V. ÚČELOVÉ A ČASOVÉ URČENÍ DOTACE

1. Účelová dotace je určena na uznatelné náklady spojené s realizací projektu ... (dále jen „projekt“) blíže specifikovaného v žádosti o poskytnutí dotace ze dne ..., č. j.
2. Příjemce je oprávněn použít dotaci **pouze** k úhradě následujících uznatelných nákladů prokazatelně souvisejících s realizací projektu:
 - (specifikace nákladů dle předloženého rozpočtu v rámci žádosti o poskytnutí dotace s uvedením max limitu);

přičemž je možno se odchýlit od tohoto určení tak, že lze navýšit jednotlivý druh uznatelných nákladů (uvedený v rozpočtu projektu) maximálně o 20 % z částky dotace přiznané na tento nákladový druh za podmínky, že bude dodržena celková výše poskytnuté dotace a změny nebudou mít vliv na účelové určení dotace.

3. Příjemce je povinen zrealizovat projekt do ..., čímž bude dosaženo účelu poskytnutí dotace dle této smlouvy.
4. Rozhodne-li se příjemce projekt vůbec nerealizovat, je povinen do 15 dnů tuto skutečnost písemně s uvedením důvodů oznámit poskytovateli a ve stejné lhůtě poskytnutou dotace vrátit na účet poskytovatele uvedený v čl. I. této smlouvy.

VI. TERMÍN A VÝŠE VYPLACENÍ DOTACE

Poskytovatel poskytne příjemci dotaci jednorázovým převodem ve prospěch účtu příjemce uvedeného v čl. I této smlouvy ve lhůtě do 21 dnů po nabytí účinnosti této smlouvy.

VII. FINANČNÍ VYPOŘÁDÁNÍ DOTACE

1. Termín finančního vypořádání dotace je do 15. dne měsíce následujícího po měsíci ukončení realizace projektu.
2. Za den předložení finančního vypořádání zasláného prostřednictvím provozovatele poštovních služeb se považuje den jeho předání k přepravě tomuto provozovateli.
3. Finanční vypořádání dotace musí být předloženo na formuláři dostupném na www.karvina.cz v sekci karviná/magistrát/granty a dotace/poskytované městem a musí obsahovat:
 - 3.1. závěrečnou zprávu, která musí obsahovat tabulku čerpání finančních prostředků dotace a popis realizace projektu,

- 3.2. položkové vyúčtování nákladů projektu se seznamem účetních dokladů vztahujících se k uznatelným nákladům dotace včetně uvedení obsahu jednotlivých účetních dokladů, kopií účetních dokladů a dokladů prokazujících úhrady těchto nákladů.
4. Číslo účtu, na který se vrací nevyčerpané finanční prostředky, je účet poskytovatele uvedený v článku I. této smlouvy a platby na tento účet budou označovány variabilním symbolem - číslo této smlouvy.
5. Nevyčerpané finanční prostředky, jsou-li vyšší než 100 Kč, se vrací poskytovateli na účet nejpozději ke dni, kdy má být předloženo finanční vypořádání dotace.
6. Rozhodným okamžikem vrácení prostředků dotace zpět na účet poskytovatele je den jejich odepsání z účtu příjemce.

VIII. POVINNOSTI PŘÍJEMCE

1. Příjemce se zavazuje dodržet tyto podmínky:
- a) použít dotaci výlučně k účelu uvedenému v článku V. této smlouvy.
 - b) veškeré výdaje související s realizací projektu, musí být zachyceny v účetnictví příjemce dotace, přičemž je vhodné, aby byly označeny prostřednictvím analytické evidence.
 - c) označit originály všech účetních dokladů vztahujících se k projektu názvem projektu, nebo jiným označením, které projekt jasně identifikuje, u dokladů, k jejichž úhradě byla použita dotace, pak navíc uvést formulaci „Financováno z rozpočtu SMK“, číslo smlouvy a výši použité dotace v Kč,
 - d) na požádání umožnit poskytovateli nahlédnutí do všech účetních dokladů týkajících se projektu,
 - e) předložit poskytovateli finanční vypořádání dotace,
 - f) řádně v souladu s právními předpisy uschovat originály všech účetních dokladů vztahujících se k projektu a na žádost poskytovatele tomuto poskytnout fotokopie originálních účetních dokladů týkajících se dotace včetně dokladů o jejich úhradě a v případě nesrovnalostí na výzvu poskytovatele předložit kopie všech účetních dokladů týkajících se ostatních nákladů projektu,
 - g) po dobu 2 let od ukončení realizace projektu nezczizit dlouhodobý majetek včetně drobného dlouhodobého majetku dle účetních předpisů pořízený z prostředků získaných z dotace poskytnuté na základě této smlouvy,
 - h) umožnit poskytovateli v souladu se zákonem o finanční kontrole řádné provedení průběžné a následné kontroly hospodaření s veřejnými prostředky z poskytnuté dotace, včetně provedení kontroly faktické realizace projektu na místě a předložit při kontrole všechny potřebné účetní a jiné doklady,
 - i) neprodleně, nejpozději však do 7 kalendářních dnů ode dne kdy došlo k události, informovat písemně poskytovatele o všech změnách souvisejících s čerpáním poskytnuté dotace, s realizací účelu smlouvy či identifikačními údaji příjemce; v případě změny účtu je příjemce povinen rovněž doložit vlastnictví k účtu, a to kopií příslušné smlouvy nebo potvrzením peněžního ústavu, přičemž z důvodu změn identifikačních údajů smluvních stran nebo čísla účtu není nutné uzavírat ke smlouvě dodatek,
 - j) neprodleně, nejpozději však do 7 kalendářních dnů ode dne kdy došlo k události, písemně informovat poskytovatele o vlastní přeměně nebo zrušení s likvidací, v případě přeměny i o tom, na který subjekt přejdou práva a povinnosti z této smlouvy,
 - k) vhodným způsobem zveřejnit informace o podpoře projektu z rozpočtu statutárního města Karviné formou uveřejnění textu „S PODPOROU STATUTÁRNÍHO MĚSTA KARVINÉ“ nebo loga

města na webu příjemce dotace či v prostorách provozovny či jiných vhodných propagačních materiálech týkajících se podpořeného projektu, pokud podpořený subjekt nedisponuje webovými stránkami a provozovnou případně jiným způsobem poskytnutí podpory zveřejnit; logo statutárního města Karviné příjemce dotace použije pouze v souvislosti s realizací dotovaného projektu a to pouze podle závazného manuálu zveřejněného na internetových stránkách města Karviné,

- l) po dobu dvou let od ukončení realizace projektu vykonávat aktivitu/činnost, která byla podpořena na základě této smlouvy, na území statutárního města Karviné,
- m) poskytnout poskytovateli součinnost při ex-post evaluačních a marketingových aktivitách souvisejících s dotačním programem v tomto rozsahu: po předložení bezchybného finančního vypořádání se zúčastnit osobního pohovoru, který se uskuteční osobně nebo mailem. O přesném času a místě konání bude příjemce informován poskytovatelem e-mailem v předstihu jeho konání. Součástí této součinnosti může být rovněž účast na audiovizuálním nebo fotografickém záznamu a poskytnutí souhlasu s jejich využitím v rámci publicity a marketingových aktivit statutárního města Karviná, včetně prezentace na sociálních sítích, webových stránkách, ve zpravodaji města a dalších komunikačních nebo mediálních kanálech.

IX. UZNATELNÝ NÁKLAD

Za uznatelný náklad se považuje užití finančních prostředků, které splňuje tyto podmínky:

1. příjemce je prokazatelně použil na úhradu přímých nákladů (nikoliv nepřímých tzv. kalkulovaných či vnitropodnikových) projektu;
2. uznatelný náklad musí vzniknout v období od do a současně musí být uhrazený v období od do
3. platby uznatelných nákladů jsou uskutečněny pouze prostřednictvím bankovního účtu příjemce;
4. plní podmínky účelnosti, efektivnosti a hospodárnosti dle zákona o finanční kontrole;
5. byly vynaloženy na účel stanovený v čl. V. odst. 2 této smlouvy;
6. uznatelný náklad neinvestiční dotace musí splňovat podmínky daňově uznatelných nákladů dle §24 a §25 zákona č. 586/1992 Sb., o daních z příjmů s následujícími výjimkami, pokud v účelu stanoveném v čl. V. odst. 2 této smlouvy není uvedeno jinak:
 - 6.1. uznatelný náklad nesmí být také použitý na:
 - 6.1.1. osobní náklady ve formě mezd, dohod o provedení práce, dohod o pracovní činnosti a obdobné formy mzdových nákladů, vyjma nákladů odborných lektorských služeb a fakturovaných služeb facilitace či moderátora u akcí, u nichž to jejich povaha vyžaduje;
 - 6.1.2. aktivity, které jsou v rozporu s dobrými mravy či v rozporu s platnými právními předpisy a legislativou;
 - 6.1.3. jízdné nad limit použití veřejné hromadné dopravy nejvýše druhé třídy;
 - 6.1.4. alkohol a cigarety, a to ani ve formě cen, odměn a dárkových balíčků;
 - 6.1.5. úhrady za cateringové služby, rauty a jiné formy společenského občerstvení s výjimkou řádně vyúčtovaného stravného dle zákoníku práce a občerstvení účastníků sportovních soutěží a jiných akcí konaných v souladu s účelem projektu (jasná specifikace uvedená v žádosti). Výjimka se nevztahuje na občerstvení určené k dalšímu prodeji a na náklady související s reprezentací – např. pohoštění v rámci společných porad, jednání vedení organizace apod.;
 - 6.1.6. doprovodné programy a společenské akce pro účastníky či pořadatele, které přímo nesouvisejí s podpořeným projektem;
 - 6.1.7. poskytnutí dotace třetí straně;
 - 6.1.8. tvorbu kapitálového jmění;

- 6.1.9. DPH, pokud může žadatel uplatnit nárok na odpočet DPH vůči finančnímu úřadu nebo požádat o její vrácení v souladu se zákonem č. 235/2004 Sb., v platném znění;
- 6.1.10. daně, pokuty, odvody a sankce příjemce;
- 6.1.11. pořízení nebo technické zhodnocení dlouhodobého hmotného a nehmotného majetku (dlouhodobým hmotným majetkem se rozumí majetek, jehož doba použitelnosti je delší než jeden rok a vstupní cena vyšší než 40.000,- Kč; dlouhodobým nehmotným majetkem se rozumí majetek, jehož doba použitelnosti je delší než jeden rok a vstupní cena vyšší než 60.000,- Kč) – nevztahuje se na investiční projekty;
- 6.1.12. ostatní sociální výdaje na zaměstnance, ke kterým nejsou zaměstnavatelé povinni dle zvláštních právních předpisů (příspěvky na penzijní připojištění, životní pojištění, dary k životním jubileím, příspěvky na rekreaci apod.);
- 6.1.13. mimořádné odměny vyplácené k dohodám o provedení práce a k dohodám o pracovní činnosti;
- 6.1.14. splátky půjček, leasingové splátky, úhrada dluhů;
- 6.1.15. smluvní pokuty, úroky z prodlení, ostatní pokuty a penále, odpisy nedobytných pohledávek, úroky, kursově ztráty, manka a škody);
- 6.1.16. odpisy majetku;
- 6.1.17. odměny členů správních rad, dozorčích rad a jiných orgánů právnických osob;
- 6.1.18. zahraniční pracovní cesty (pokud to nevyžaduje charakter projektu);
- 6.1.19. další výdaje, jež zákon č. 586/1992 Sb., o daních z příjmů, v platném znění, neuznává jako výdaje k zajištění a udržení zdanitelných příjmů, pokud příjemce je poplatníkem daně z příjmů;
- 6.1.20. činnost politických stran a hnutí;
- 6.1.21. nespecifikované (nezpůsobilé) výdaje, tj. výdaje, které nelze účetně doložit.
7. Uznatelným nákladem investiční dotace jsou náklady na pořízení dlouhodobého majetku uvedeného v účelu poskytnuté dotace.

X. PORUŠENÍ ROZPOČTOVÉ KÁZNĚ

1. Neoprávněné použití nebo zadržení peněžních prostředků poskytnutých jako dotace z rozpočtu poskytovatele dle této smlouvy je porušením rozpočtové kázně podle § 22 zákona č. 250/2000 Sb. V případě porušení rozpočtové kázně bude postupováno dle zákona č. 250/2000 Sb.
2. Za porušení méně závažné ve smyslu ust. § 10a odst. 6 zákona č. 250/2000 Sb. se považuje:
 - a) nedodržení povinností příjemce dle čl. VIII. odst. 1 písm. c), kdy se odvod za toto porušení rozpočtové kázně stanoví ve výši 10 % poskytnuté dotace avšak nejméně částka 1 001,- Kč.
 - b) nedodržení povinností příjemce dle čl. VIII. odst. 1 písm. i), kdy se odvod za toto porušení rozpočtové kázně stanoví ve výši 10 % poskytnuté dotace avšak nejméně částka 1 001,- Kč.
 - c) nedodržení povinností příjemce dle čl. VIII. odst. 1 písm. j), kdy se odvod za toto porušení rozpočtové kázně stanoví ve výši 10 % poskytnuté dotace avšak nejméně částka 1 001,- Kč.
 - d) nedodržení povinností příjemce dle čl. VIII. odst. 1 písm. k), kdy se odvod za toto porušení rozpočtové kázně stanoví ve výši 10 % poskytnuté dotace avšak nejméně částka 1 001,- Kč.
 - e) nedodržení povinností příjemce dle čl. VIII. odst. 1 písm. m), kdy se odvod za toto porušení rozpočtové kázně stanoví ve výši 10 % poskytnuté dotace avšak nejméně částka 1 001,- Kč.
 - f) nedodržení povinností příjemce dle čl. VIII. odst. 1 písm. e) spočívající v nepředložení finančního vypořádání dotace v řádném termínu určeném v článku VII., kterou příjemce splní do 15 dní po řádném termínu, kdy se odvod za toto porušení rozpočtové kázně stanoví ve výši 10 % poskytnuté dotace avšak nejméně částka 1 001,- Kč.

- g) nedodržení povinností příjemce dle čl. VIII. odst. 1 písm. e) spočívající v předložení neúplného nebo nesprávného závěrečného vyúčtování, kdy se odvod za toto porušení rozpočtové kázně stanoví ve výši 10 % poskytnuté dotace avšak nejméně částka 1 001,- Kč.
3. Odvody za porušení rozpočtové kázně méně závažné se sčítají maximálně do výše celkově poskytnuté dotace.

XI. OSTATNÍ UJEDNÁNÍ

1. Důkazní břemeno při prokazování uznatelných nákladů nese příjemce dotace.
2. Podpora na základě této smlouvy je poskytována v souladu s Nařízením Komise (EU) č. 2023/2831 ze dne 13. 12. 2023, o použití článků 107 a 108 Smlouvy o fungování Evropské unie na podporu de minimis (publikováno v Úředním věstníku Evropské unie dne 15. 12. 2023 v částce L 2023/2831). Za den poskytnutí podpory de minimis podle této smlouvy se považuje den, kdy tato smlouva nabude účinnosti.
3. V případě rozdělení příjemce na dva či více samostatné podniky v období 3 let od nabytí účinnosti této smlouvy je příjemce povinen neprodleně po rozdělení kontaktovat poskytovatele a kompetentní koordinační orgán v oblasti veřejné podpory za účelem sdělení informace, jak podporu de minimis poskytnutou dle této smlouvy rozdělit v Centrálním registru podpor malého rozsahu. Při nesplnění dané povinnosti se příjemce vystavuje případnému odejmutí předmětné podpory de minimis.

XII. ZÁVĚREČNÁ USTANOVENÍ

1. Smlouva je podepsána ve dvou vyhotoveních, z nichž každá má platnost originálu. Každá ze smluvních stran obdrží po jednom vyhotovení./Smlouva je vyhotovena a podepsána elektronicky. *(vybrat jednu z variant)*
2. Smlouva může být měněna nebo doplňována jen formou písemných dodatků opatřených pořadovým číslem, datem a podpisem oprávněných zástupců obou smluvních stran.
3. Tato smlouva nabývá účinnosti dnem jejího uzavření, pokud zákon č. 340/2015 Sb., o zvláštních podmínkách účinnosti některých smluv, uveřejňování těchto smluv a o registru smluv (zákon o registru smluv), nestanoví jinak. V takovém případě nabývá smlouva účinnosti uveřejněním v registru smluv, které zajistí poskytovatel.
4. Smluvní strany shodně prohlašují, že si smlouvu před jejím podpisem přečetly, že byla uzavřena po vzájemném projednání podle jejich pravé a svobodné vůle, určitě, vážně a srozumitelně a že se dohodly o celém jejím obsahu, což stvrzují svými podpisy.
5. Doložka platnosti právního úkonu podle § 41 zákona č. 128/2000 Sb., o obcích (obecní zřízení), ve znění pozdějších předpisů:

O poskytnutí účelové dotace rozhodla Rada města Karviné svým usnesením č. ... ze dne ...

Za poskytovatele

V Karviné

.....

Za příjemce

V Karviné

.....

Jméno, příjemní a funkce

!

v případě příjemce fyzické osoby

jméno, příjmení, a pokud za příjemce smlouvu
podepisuje zástupce na základě plné moci, pak se
uvede také text „na základě plné moci“

v případě příjemce právnické osoby jméno, příjmení a
funkci nebo v případě zástupce jednatelého na základě
plné moci jméno, příjmení a text „na základě plné
moci“

Návrh na změnu rozpočtu č. 9054/2026

Předkládá : **04**

Odbor stavební a životního prostředí

Číslo usnesení :

Zpracoval :

Schváleno dne :

Zkontroloval :

Název rozpočtového opatření :

RO-OSŽP-Přesun na ukazatel Ost. výdaje na zemědělskou a potravinářskou činnost a rozvoj

Obsah změny:

Přesun ze závazného ukazatele Územně plánovací dokumentace a podklady na závazný ukazatel Ostatní výdaje na zemědělskou a potravinářskou činnost a rozvoj na zajištění předběžné náhradní péče u odebraných týraných zvířat na základě podnětu veterinární správy dle § 28c a §28d zákona č. 246/1992 Sb. na ochranu zvířat proti týrání.

Výdaje

Ukazatel	Stav před změnou	Změna rozpočtu	Upravený rozpočet
101-Zemědělská a potravinářská činnost a rozvoj			
101 Ostatní výdaje	10 000,00	200 000,00	210 000,00
363-Komunální služby a územní rozvoj			
363 Územně plánovací dokumentace a podklady	2 106 480,00	-200 000,00	1 906 480,00
Celkem Výdaje	2 116 480,00	0,00	2 116 480,00

Návrh na změnu rozpočtu č. 9056/2026Předkládá : **07****Odbor ekonomický**

Číslo usnesení :

Zpracoval :

Schváleno dne :

Zkontroloval :

Název rozpočtového opatření :

RO-OE-Zapojení dotace na zabezpečení výkonu regionálních funkcí knihoven (ÚZ 345)

Obsah změny:

Zapojení 1. splátky dotace na zabezpečení výkonu regionálních funkcí knihoven v Moravskoslezském kraji pro příspěvkovou organizaci Regionální knihovna Karviná (ÚZ 345).

Příjmy

Ukazatel	Stav před změnou	Změna rozpočtu	Upravený rozpočet
4-Přijaté transfery			
412 Neinvestiční přijaté transfery od rozpočtů územní úrovně	1 179 900,00	1 099 500,00	2 279 400,00
Celkem Příjmy	1 179 900,00	1 099 500,00	2 279 400,00

Výdaje

Ukazatel	Stav před změnou	Změna rozpočtu	Upravený rozpočet
331-Kultura			
331 Účelový transfer pro Regionální knihovnu Karviná IČ: 00306355	2 712 291,00	1 099 500,00	3 811 791,00
Celkem Výdaje	2 712 291,00	1 099 500,00	3 811 791,00